

ବିପ୍ରଳା

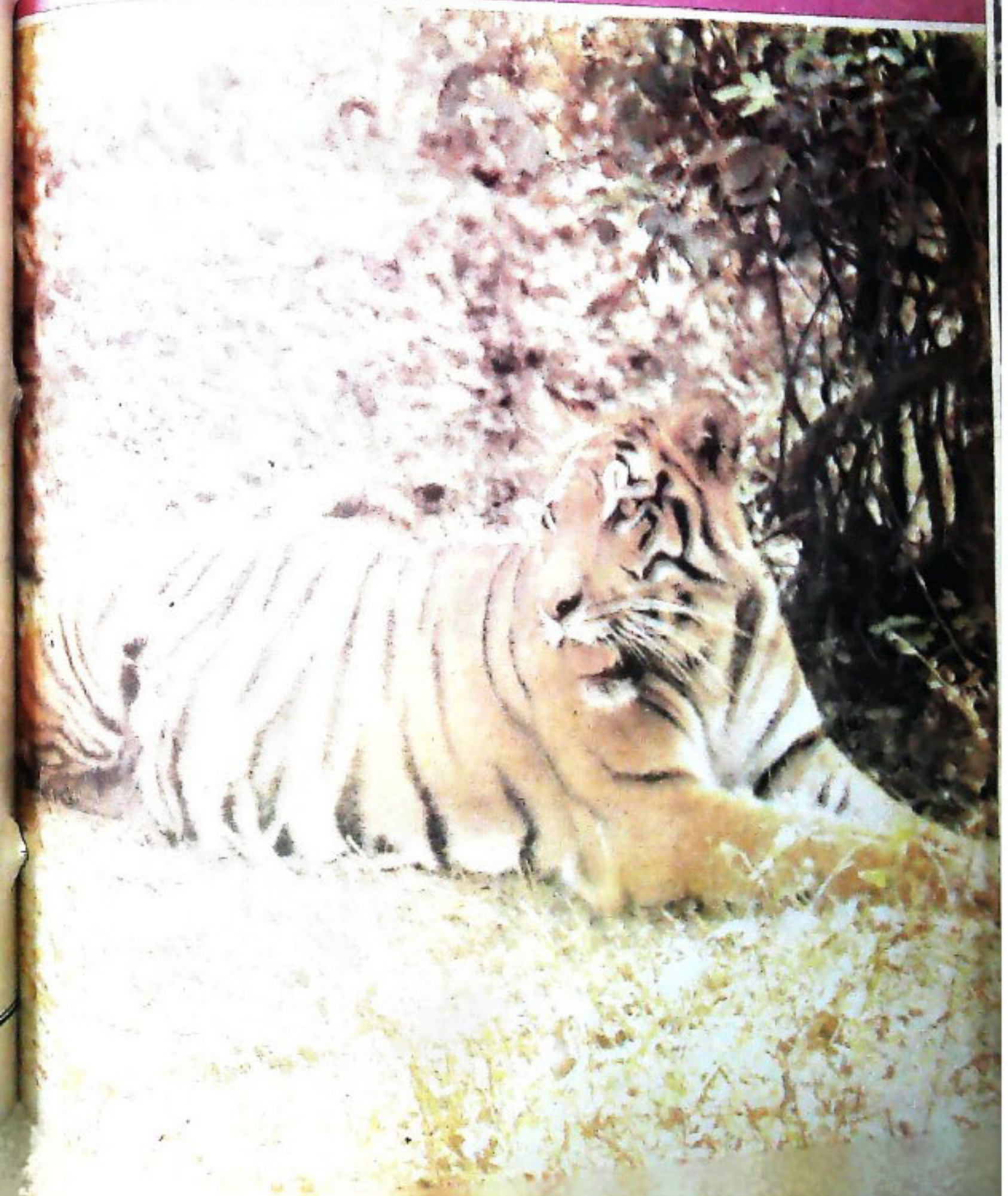

1870

1870

1870



- * ଶୁଷ୍କମାନଙ୍କୁ ପୁରୁଣାରେ ସାର ଓ ପୋକମରା ଓଷଧ ଆଦି ଯୋଗାଇ ଦେବାପାଇଁ ରାଜ୍ୟ ସମବାୟ ବାଣିଜ୍ୟ ସ ପ ଡଭିଡ଼ରୁ ସମସ୍ତ ରାଜ୍ୟରେ ୧୩ ଶହରୁ ଊର୍ଦ୍ଧ୍ୱ ବିକ୍ରୟ କେନ୍ଦ୍ର ଖୋଲି ଯାଇଅଛି ।
- * ସତର ଧାନ ଉତ୍ପାଦନ ଯୋଜନା କାର୍ଯ୍ୟକାରୀ ହେଉଥିବା ବୃକ୍ଷରେ ଜଣେ ଗୁଣୀ ଶତକଡ଼ା ୫୦ ଭଗ ଗିହାତିରେ ସାର ଓ ଓଷଧ କିଣି ପାରିବେ । ଜଣେ ଗୁଣୀ ସର୍ବୋଚ୍ଚ ଟ୧୦୦'୦୦ ପର୍ଯ୍ୟନ୍ତ ଗିହାତି ପାଇ ପାରିବେ । ଏଥିପାଇଁ ସେ ଧର୍ତ୍ତି ଜମିରେ ଏକ ହେକ୍ଟର ଜମି ଗୁଣ କରିଥିବା ଦରକାର ।
- * ଜଳେ, ପୁରୀ, ବାଲେଶ୍ୱର, ଗଞ୍ଜାମ ଓ ସମଲପୁର ଜିଲ୍ଲାରେ ସତର ଧାନ ଉତ୍ପାଦନ ଯୋଜନା କାର୍ଯ୍ୟକାରୀ ହେଉଅଛି । ଏହି ଜିଲ୍ଲାଗୁଡ଼ିକର ୧୧୬ଟି ବୃକ୍ଷରେ ଜଣେ ଗୁଣୀ ୫୦ କେ. ଜି. ସି. ଏ. ଏନ୍. ଓ ୨ କେ. ଜି. ପଶୁସାର କିଣି ଶତକଡ଼ା ୫୦ ଭଗ ଗିହାତି ପାଇବେ । ଏହି ଗିହାତି ଜଣେ ଗୁଣୀକୁ ଟ୧୦୦'୦୦ ପର୍ଯ୍ୟନ୍ତ ଦିଆଯାଇ ପାରିବ । ଏହି ବୃକ୍ଷରେ ଜଣେ ଗୁଣୀ ହେକ୍ଟର ପ୍ରତି ୨୦୦ କେ. ଜି. ପୁସର ଓ ୧୦୦ କେ. ଜି. ସି. ଏ. ଏନ୍. ସାର କିଣିଲେ ସର୍ବୋଚ୍ଚ ୧୦୦ ଟଙ୍କା ପର୍ଯ୍ୟନ୍ତ ଗିହାତି ପାଇପାରିବେ ।
- * ସାର ଚଳି ପାସମରା ଓଷଧ, ପୋକମରା ଓଷଧ, ସ୍ତେୟାର ଓ ତଷ୍ଟର ଇତ୍ୟାଦି କିଣିବାରେ ମଧ୍ୟ ବିଭିନ୍ନ ଯୋଜନା ମାଧ୍ୟମରେ ଗିହାତି ଦିଆଯାଇଅଛି ।
- * ଗୁଣୀମାନେ ବାଣିଜ୍ୟ ମହାସଂଘର ସେ କୌଣସି ବିକ୍ରୟ କେନ୍ଦ୍ରକୁ ସାର, ପୋକମରା ଓଷଧ, ସାରମରା ଓଷଧ, ସ୍ତେୟାର ଓ ତଷ୍ଟର ଇତ୍ୟାଦି କିଣିବାକୁ ପାଇବେ ।
- * କ୍ଷୁଦ୍ର ଓ ନାମମାତ୍ର ଗୁଣୀ ତଥା ଆଦିବାସୀ ଓ ହରିଜନ ଗୁଣୀମାନଙ୍କୁ ବିକ୍ରୟ କେନ୍ଦ୍ରମାନଙ୍କରୁ ଉପରୋକ୍ତ ବୃକ୍ଷ ସାମଗ୍ରୀ କିଣିବାପାଇଁ ଅଗ୍ରାଧିକାର ଦିଆଯାଇଛି ।

ଆପଣଙ୍କ ନିକଟସ୍ଥ ବିକ୍ରୟ କେନ୍ଦ୍ର ସହିତ ଯୋଗାଯୋଗ କରନ୍ତୁ ।

ରାଜ୍ୟ ସମବାୟ ବାଣିଜ୍ୟ ମହାସଂଘ, ଓଡ଼ିଶା



ଉତ୍କଳ ସ୍ତମ୍ଭ

ଅଗ୍ନି ନ ୧୯୦୯ ଶକାବ୍ଦ ୪୪ ଭାଗ ଦ୍ଵିତୀୟ ସଂଖ୍ୟା ଅକ୍ଟୋବର ୧୯୮୮

ସମ୍ପାଦନା ମଣ୍ଡଳ
 ନିର୍ଦ୍ଦେଶକ : ଶ୍ରୀ ସୁବାସ ପାଣି
 ସମ୍ପାଦକ : ସମର ବିଳାସ ପଟ୍ଟନାୟକ
 ସହ ସମ୍ପାଦକ : ପ୍ରହରାଜ ସତ୍ୟନାରାୟଣ ନନ୍ଦ
 ସମ୍ପାଦନା ସହଯୋଗୀ : କୃଷିଂହ ପ୍ରସାଦ ଦେବ

ମୁଖ୍ୟ ସମ୍ପାଦକ
 ଶ୍ରୀ ସମ୍ବୋଧନ ଚମ୍ପୂରାୟ

● ପ୍ରଚ୍ଛଦପଟ

ଶ୍ରୀ ଉଦୟ ନାରାୟଣ ଦେବ

ପ୍ରକାଶନ : ପୂର୍ବନା ଓ ଲୋକ ସମ୍ପର୍କ ବିଭାଗ,
 ଓଡ଼ିଶା ସରକାର, ଭୁବନେଶ୍ଵର

ବାର୍ଷିକ ଦେୟ : ଟ ୨୦.୦୦
 ପ୍ରତି ଖଣ୍ଡ : ଟ ୨.୦୦

ଓଡ଼ିଶା ସରକାରଙ୍କ ବିଭିନ୍ନ କାର୍ଯ୍ୟ, ସରକାରୀ ଯୋଗଣା ଓ ଅନ୍ୟାନ୍ୟ ଦଳକାରୀ ଚେଷ୍ଟାର ସଂକ୍ଷିପ୍ତ ବିବରଣ 'ଉତ୍କଳ ସ୍ତମ୍ଭ'ରେ ପ୍ରକାଶିତ ହୋଇଥାଏ । ଏହା ବ୍ୟତୀତ ଅନେକ ବିଷୟ ସଂକ୍ଷିପ୍ତ ଆକାରରେ ମଧ୍ୟ ଏହି ପତ୍ରିକାରେ ପ୍ରକାଶ କରାଯାଇଥାଏ । ଦେଇକି ବିଷୟକୁ ସମ୍ପୂର୍ଣ୍ଣ ଓ ଅନୁମୋଦିତ ମୂଳ ପାଠକୋଳି ଛାଡ଼ିବା ଉଚିତ ନୁହେଁ ।
 'ଉତ୍କଳ ସ୍ତମ୍ଭ' ଓଡ଼ିଶା ସରକାରଙ୍କ ପୂର୍ବନା ଓ ଲୋକ ସମ୍ପର୍କ ବିଭାଗ ଚେଷ୍ଟା ପ୍ରକାଶ ପାଇଥିଲେ ଦୁଃଖ ଏହି ପତ୍ରିକାରେ ପ୍ରକାଶିତ ମତାମତ ଓ ବିରୋଧୀମାନା ସମ୍ବୁଦ୍ଧିରେ ଓଡ଼ିଶା ସରକାରଙ୍କ ପକ୍ଷେ କୌଣସି କ୍ଷେପ ନାହିଁ ।

ମୁଦ୍ରଣ : ଓଡ଼ିଶା ସରକାରୀ ମୁଦ୍ରଣାଳୟ, କଟକ

ସୁଚୀପତ୍ର

ଓଡ଼ିଶାର ବନ୍ୟଜନ୍ତୁ ..	ଶ୍ରୀ ଜାନକୀ ଦଲୁର ପତନାୟକ .. ୧
ଆମର ଅରଣ୍ୟ ସମ୍ପଦ ..	ଶ୍ରୀ ପ୍ରତାପ କୁମାର ମହାନ୍ତି .. ୪
ବନଦୁର୍ଗାଳ ଆବିର୍ଭାବ ..	ଡକ୍ଟର ସତ୍ୟନାରାୟଣ ରାଜଗୁରୁ .. ୬
ସାମାଜିକ ବନୀକରଣ ଓ ଆମର କର୍ତ୍ତବ୍ୟ ..	ଶ୍ରୀ ଲକ୍ଷ୍ମୀକାନ୍ତ ପତିନାୟକ .. ୯
ଏକ ସାର୍ଥକ ସମ୍ବର ଜାହାଣୀ ..	ଚୌଧୁରୀ ଗୌରହରି ମିଶ୍ର .. ୧୨
ବିଚିତ୍ର ବିହଙ୍ଗ ବିଭବ ଚିଲିକା ..	ଶ୍ରୀ ଉଦୟ ନାରାୟଣ ଦେବ .. ୧୫
ଓଡ଼ିଶାରେ ପୋଡ଼ୁଗୁଡ଼ ..	ଶ୍ରୀ ଉଦୟ ନାଥ ଷଡ଼ଙ୍ଗି .. ୧୯
ପ୍ରାକୃତିକ ପରିବେଶ ଓ ଜଙ୍ଗଲ ..	ଶ୍ରୀ ବ୍ରହ୍ମାନନ୍ଦ ନାୟକ .. ୨୨
ନିତର ବନିକାର ଲୁଣାଜଙ୍ଗଲ ଓ ବନ୍ୟପ୍ରାଣୀ ..	ଶ୍ରୀ ନିମାଜି ଚରଣ ମହାନ୍ତି .. ୨୫
ବନ୍ୟପ୍ରାଣୀ ସୂକ୍ଷ୍ମର ସହାୟକ ..	ଶ୍ରୀ ବଳରାଜ ପ୍ରସାଦ ଦାସ .. ୨୯
ଅରଣ୍ୟ ସଂସ୍କୃତି ..	ଡକ୍ଟର କୁଞ୍ଜ ନନ୍ଦ .. ୩୧
ଓଡ଼ିଆ ଲୋକଗୀତରେ ଜୀବଜନ୍ତୁ ..	ଶ୍ରୀ ବିଜୟ କେତନ ପତିନାୟକ .. ୩୪
ଓଡ଼ିଶାରେ ବନ୍ୟପ୍ରାଣୀ ସଂରକ୍ଷଣ ..	ଶ୍ରୀ ଦୁଃଖୀଶ୍ୟାମ ମହାପାତ୍ର .. ୩୬
ବାଘ ହାତୀକର ଅଭିଭବକ ..	ଡକ୍ଟର ଜଗନ୍ନାଥ ଅର୍ଚ୍ଚିନୀ କୁମାର ସିଂହ .. ୩୯
ଓଡ଼ିଶାର ଗଡ଼ିଆଳ କୁମ୍ଭୀର ..	କେନାମଣି ଲକ୍ଷ୍ମୀକାନ୍ତ .. ୪୩
ପରିବେଶ ଓ ସାମାଜିକ ବନୀକରଣ ..	ଶ୍ରୀ ରମେଶ ନନ୍ଦ .. ୪୫
ବୈଷ୍ଣବ ପାଣି ଓ ଓଡ଼ିଆ ଯାତ୍ରା ..	ଶ୍ରୀ ବିଶ୍ୱେଶ୍ୱର ମହାନ୍ତି .. ୪୭
ସମୁଦ୍ର କର୍କଟ ..	ଡକ୍ଟର ପୁଧାକର କର .. ୫୦
ବନୀକରଣ ଓ ଗଣ ଆନ୍ଦୋଳନ ..	ଶ୍ରୀ ଗଣୀରଥୀ ଲକ୍ଷ୍ମଣ .. ୫୩
ସାର୍ଥକ ସମ୍ବ ୫୫
ସମ୍ଭାବ ପରିଚ୍ଛନ୍ନା ୬୩
ଓଡ଼ିଶାର ବିପଳ ସ୍ତନ୍ୟପାୟୀ ପ୍ରାଣୀ ୬୩
ବୃକ୍ଷ ମିତ୍ର ବୃକ୍ଷ ଗ୍ରାମ ୬୬
..	.. ୬୭
..	.. ୭୩
..	.. ୭୬
..	.. ୮୩
..	.. ୮୬
..	.. ୮୮
..	.. ୯୩
..	.. ୯୬
..	.. ୯୯
..	.. ୧୦୬

ମୋ ଦୃଷ୍ଟିରେ....

ଶାରଦୀୟା' ଦୁର୍ଗା ପୂଜାରେ ଅଶେଷ ଅଭିନନ୍ଦନ ଜଣାଇ
ଉତ୍ତମ ପ୍ରସଙ୍ଗ ଆଡ଼ୁପ୍ରକାଶ କରୁଅଛି ।

ଏହି ସଂଖ୍ୟାଟି ବନ ବିଶେଷାଙ୍କ ରୂପରେ ଓଡ଼ିଶାରେ
ବନ୍ୟ ସଂରକ୍ଷଣ ତଥା ବନ୍ୟ ଜନ୍ତୁଙ୍କ ସମ୍ବନ୍ଧରେ ବିଶେଷ
ପ୍ରବନ୍ଧ ଓ ଲେଖାରେ ସମୃଦ୍ଧ ।

ଓଡ଼ିଶାର ମୁଖ୍ୟମନ୍ତ୍ରୀ ଶ୍ରୀ ଜାନକୀବରୁଣ ପଟ୍ଟନାୟକଙ୍କର
“ଓଡ଼ିଶାର ବନ୍ୟଜନ୍ତୁ” ପ୍ରବନ୍ଧ ଏହି ସଂଖ୍ୟାର ମୁଖ୍ୟ
ଆକର୍ଷଣ । ଓଡ଼ିଶା ଦିନେ ବନ୍ୟଜନ୍ତୁଙ୍କ ନିମନ୍ତେ ଖ୍ୟାତି
ଲଭ କରିଥିଲା । କିନ୍ତୁ ମନୁଷ୍ୟର ଲାଭସାର ପଦ୍ଧତରେ ଆଜି
ଓଡ଼ିଶାରେ ବନ୍ୟଜନ୍ତୁ ସାୟ ନାହାନ୍ତି । ତେଣୁ ବନ୍ୟଜନ୍ତୁ-
ମାନଙ୍କର ସଂରକ୍ଷଣ ତଥା ବୃଦ୍ଧି କିପରି ହେବ ସେ ଦିଗରେ
ମୁଖ୍ୟମନ୍ତ୍ରୀଙ୍କର ଚିନ୍ତାଧାରା ସହିତ ପାଠକମାନେ ପରିଚିତ
ହେବା ଉଚିତ ।

ଜଙ୍ଗଲ ଏବଂ ବୃକ୍ଷ ମନୁଷ୍ୟର ଘୃତି ଏବଂ ଜମ
ବିକାଶ ନିମନ୍ତେ ଏକାନ୍ତ ଆବଶ୍ୟକ । ଜଙ୍ଗଲର ପରିମାଣ
ଉପରେ ସଭ୍ୟତା ନିର୍ଭର କରେ । ବୈଜ୍ଞାନିକମାନଙ୍କର
କଳନାରୁ ଜଣାପଡ଼େ ଯେ ଜଙ୍ଗଲ ସହିତ ବୃକ୍ଷପାତ ଏବଂ
ତଦ୍‌ଜନିତ ବନ୍ୟା ଓ ମରୁଡ଼ିର ନିଗୃହ ସଂପର୍କ ରହିଅଛି ।
ବିଗତ ତିରିଶ ବର୍ଷ ଭିତରେ ଜଙ୍ଗଲର ଜମ ସ୍ତର ଯୋଗୁଁ
ଓଡ଼ିଶାର ହାରାହାରି ବୃକ୍ଷପାତ ୧୪୮୨ ମି. ମି. ରୁ କମିକମି
୧୨୬୨ ମି. ମି. ହୋଇ ଯାଇଛି ଏବଂ ୧୯୫୧ରୁ ୧୯୮୫
ଭିତରେ ଓଡ଼ିଶାରେ ସତର ଅର ବନ୍ୟା ଆସିଛି । ଏହି
ବୃକ୍ଷପାତ ଜମେ କମି ଯାଇଥିବାରୁ ଓଡ଼ିଶାରେ ମରୁଡ଼ିର
ପ୍ରକୋପ ବୃଦ୍ଧି ପାଇଅଛି ।

ତେଣୁ ଏହି ଦୁର୍ଗାପୂଜା ଉତ୍ସବରେ ଓଡ଼ିଆମାନେ
ବନଦୁର୍ଗାକୁ ପୂଜାକରି ତାଙ୍କରିଠାରୁ ଆଶୀର୍ଷ ସ୍ୱର କରନ୍ତୁ
ଏବଂ ସୁଖ ସମୃଦ୍ଧିର ଅଧିକାରୀ ହୁଅନ୍ତୁ-ଏହାହିଁ ଆମର ଜାମନା ।

ସର୍ବେ ଭବନ୍ତୁ ସୁଖିନଃ
ସର୍ବେ ସନ୍ତୁ ନିରାମୟଃ ॥

ଶ୍ରୀମତୀ ଶ୍ରୀମତୀ

1870

1870

1870

ଓଡ଼ିଶାର ବନ୍ୟଜନ୍ତୁ



ଶ୍ରୀ ଜାନକୀ ବଲୁର ପଟ୍ଟନାୟକ

ବନ୍ୟଜନ୍ତୁମାନଙ୍କର ପୁରୁଣା ପାଇଁ ବନ୍ୟପ୍ରାଣୀ ସଂରକ୍ଷଣ ପାଇଁ କରାଯାଇଛି । ମନୁଷ୍ୟ ପାଇଁ ଜଙ୍ଗଲ ଯେପରି ବରକାଳ, ସେହିପରି ବନ୍ୟଜନ୍ତୁ । ମନୁଷ୍ୟ, ବନ୍ୟଜନ୍ତୁ, ଜଙ୍ଗଲ, ସମସ୍ତଙ୍କୁ ଯେନି ଜାତୀୟତା ଭାବେ କଳ୍ପନା । ମନୁଷ୍ୟ ପ୍ରାଣୀମାନଙ୍କ ମଧ୍ୟରେ ଶ୍ରେଷ୍ଠ ହେଲେ ମଧ୍ୟ ଏହା ପୃଥିବୀର ଏକ ଅନ୍ୟତମ ଜୀବ । ସମସ୍ତଙ୍କୁ ଧୂସ କରି ମନୁଷ୍ୟ ରହିବ, ଯଦି ଏପରି ଚିନ୍ତା କରାଯାଏ ତାହାହେଲେ ମନୁଷ୍ୟ ମଧ୍ୟ ନିଜେ ଦିନେ ଧୂସ ହୋଇଯିବ । ସମୁଦ୍ରର କୁର୍ମଠାରୁ ଆରମ୍ଭ କରି ଆକାଶର ବିହଙ୍ଗମ ପର୍ଯ୍ୟନ୍ତ ସମସ୍ତ ଜୀବ ଏହି ଜଗତର ପରିବେଶକୁ ରକ୍ଷିତ କରିଛନ୍ତି । କିନ୍ତୁ ପ୍ରାଣୀ ଜଗତର ଏହି ମୂଲ୍ୟବାନ ସହାୟକ ମଣ୍ଡଳ ଆଜି ମନୁଷ୍ୟ ବୁଦ୍ଧିଯିବା ପାଇଁ ବସିଛି ।

ହାତୀ ଲୋପ ପାଇ ଯାଉଛି ଓ କେତେକ ରାଜ୍ୟରୁ ବାଦ । ଭାରତର ସବୁଠାରୁ ଅଧିକ ଜଙ୍ଗଲପୂର୍ଣ୍ଣ ରାଜ୍ୟ ମଧ୍ୟପ୍ରଦେଶ । ମାତ୍ର ସେଠାରେ ହାତୀ ନାହାନ୍ତି । ସେହିପରି ହାତୀ ନାହାନ୍ତି ମହାରାଷ୍ଟ୍ର, ଆନ୍ଧ୍ର, ହରିଆନା, ପଞ୍ଜାବ ସବୁଠି ରାଜ୍ୟରେ । ଓଡ଼ିଶାରେ ଅରଣ୍ୟ ମଇଁଷି କେବଳ କୋରାପୁଟର ମାଲକାନଗିରି ଅଞ୍ଚଳରେ ଅଛନ୍ତି, ଅନ୍ୟତ୍ର ନୁହ । ସେହିପରି ଗୋଟିଏ ପକ୍ଷୀ ଶ୍ରେଣୀ ଇନ୍ଡିଆନ୍ ବସ୍ତାର୍ଡ । ଦିନେ ଓଡ଼ିଶା ଜଙ୍ଗଲରେ ମଧ୍ୟ ବହୁ ସଂଖ୍ୟାରେ ଥିଲେ । ବର୍ତ୍ତମାନ ଓଡ଼ିଶା ବା ଭାରତରେ କେଉଁଠି ନାହାନ୍ତି, କେବଳ ରାଜସ୍ଥାନ ମରୁଭୂମିର ଯଶ୍ୱଲମ୍ବାର୍

ସଂରକ୍ଷଣ ବିସ୍ତାର ନାମରେ ଏହି ଗୋଟିଏ ଶତାବ୍ଦୀ ମଧ୍ୟରେ ଜଙ୍ଗଲ ଓ ବନ୍ୟଜନ୍ତୁଙ୍କର ଯେତେ କ୍ଷୟ କରାଯାଇଛି ତାହା ପୂର୍ବରୁ ସୁଦର୍ଶ କାଳ ମଧ୍ୟରେ କେବେ ହୋଇ ନଥିଲା । ଖଣି, ଖଦାନ, କଳ କାରଖାନା, ସହର ବଜାର ବହୁ ମୂଲ୍ୟବାନ ଜଙ୍ଗଲକୁ ଗ୍ରାସ କରାଯାଉଛି । ଲୋକସଂଖ୍ୟା ବୃଦ୍ଧି ସଙ୍ଗେ ସଙ୍ଗେ ଜଙ୍ଗଲକୁ କାଟି ଆବାସ କରାଯାଉଛି । ବହୁ ପାହାଚ ପର୍ବତ, ଯାହା ଦିନେ ବୃକ୍ଷ ଲତା ଗୁଳୁରେ ପରିପୂର୍ଣ୍ଣ ଥିଲା, ତାହା ଚାଙ୍ଗର ଗୁମିରେ ପରିଣତ ହୋଇଛି । ଜଙ୍ଗଲ କ୍ଷୟ ସଙ୍ଗେ ସଙ୍ଗେ ସେହି ସବୁ ଜଙ୍ଗଲରୁ ବନ୍ୟଜନ୍ତୁ ଲୋପ ପାଇଯାଇଛନ୍ତି । ଆଧୁନିକ ମାରଣାସ୍ତ୍ର ସାହାଯ୍ୟରେ ତଥାକଥିତ ସର୍ୟ ଶିକାରୀ ଦଳ, ଯେଉଁ ସବୁ ବନ୍ୟଜନ୍ତୁ ଅଳ୍ପ କେତେକ ଜଙ୍ଗଲରେ ବାକୀ ଥିଲେ, ତାକୁ ପ୍ରାୟ ଶେଷ କରିବା ପାଇଁ ସଜ୍ଜା ନେଇଛନ୍ତି । ଦାଢ ପାଇଁ ହାତୀ, ମୂଲ୍ୟବାନ ଚମଡ଼ା ପାଉଁରାଘ, ଶିଙ୍ଗ ଓ ଚମଡ଼ା ପାଇଁ ଗଣ୍ଡାର, ଶିଙ୍ଗ, ଚମଡ଼ା ଓ ମାଂସ ପାଇଁ ହରିଣ, ଖୋଳ ଓ ମାଂସ ପାଇଁ ସମୁଦ୍ର କଇଁଚ, ଉକ୍ତୁଷ ଛାଲ ପାଇଁ କୁମାର, ବିଭିନ୍ନ ପର ଓ ମାଂସ ପାଇଁ ପକ୍ଷୀମାନଙ୍କୁ ଅତି ବ୍ୟାପକ ଓ ନିଷ୍ଠୁର ଭାବରେ ଶିକାର କରାଯାଉଛି ଏବଂ ଯେଉଁ ସବୁ ପଶୁ ପକ୍ଷୀ ଦିନେ ଗ୍ରାମ୍ୟ ଜଙ୍ଗଲରେ ମଧ୍ୟ ଦେଖାଯାଉଥିଲେ, ବର୍ତ୍ତମାନ ଅରଣ୍ୟରଣ୍ୟରେ ମଧ୍ୟ ସେମାନଙ୍କୁ ଦେଖିବାକୁ ମିଳୁନାହିଁ । ଦିନେ ସିଂହ ଭାରତର ସବୁ ଜଙ୍ଗଲରେ ଥିଲେ, ହାତୀ ଥିଲେ, ତିତା ଥିଲେ, ଅରଣ୍ୟ ମଇଁଷି ଓ ଗଣ୍ଡାର ଥିଲେ, ସମର, ମିରିଗ, ବାହୁଟିଆ ବହୁ ସଂଖ୍ୟାରେ ବୁଲୁଥିଲେ, ବର୍ତ୍ତମାନ ସେମାନଙ୍କ ସଂଖ୍ୟା ଲୋପ ହେବାକୁ ବସିଲାଣି । ଭାରତର ସବୁଆଡୁ ସିଂହ ଲୋପ ପାଇ କେବଳ ଗୁଜୁରାଟର ଗିର ଜଙ୍ଗଲର ଅରଣ୍ୟରଣ୍ୟରେ ରହିଛନ୍ତି । ତିତା ଭାରତରୁ ସମ୍ପୂର୍ଣ୍ଣ ଭାବରେ ନୁହ । କେତେକ ରାଜ୍ୟରୁ



ଅଞ୍ଚଳରେ । ଗଣ୍ଡାର ପୂର୍ବ ଓଡ଼ିଶାରେ ଥିଲେ । ବର୍ତ୍ତମାନ କେବଳ ଆସାମ ଓ ବଙ୍ଗଳା ଦୁଇଟି ଅରଣ୍ୟରଣ୍ୟ ମଧ୍ୟରେ ସାମାନ୍ୟ । ଏହି ଶତାବ୍ଦୀ ଅରମ୍ଭରେ ଭାରତରେ ବାଘଙ୍କର ସଂଖ୍ୟା ଥିଲା ୪୦ ହଜାର । ବର୍ତ୍ତମାନ ସେମାନଙ୍କ ସଂଖ୍ୟା ମାତ୍ର ଦୁଇ ହଜାରରୁ ଅଧିକ ବେଶୀ । କେବଳ

ଅଭୟାଭ୍ୟାସ ଘୋଷିତ ହୋଇଥିବା ଯୋଗୁଁ ସେମାନେ ବଞ୍ଚିଛନ୍ତି । ମୁଗ
ଜାତୀୟ ପଶୁମାନଙ୍କ ସଂଖ୍ୟା ଅତି ଦୂର ଗଠିରେ କମିବାରେ ଲାଗିଛି ।
ବଲିହରିଣ ବା କୃଷିଧାର ଦୁଇ ବିନୋଟି ସ୍ଥାନରେ ମାତ୍ର ଅଳ୍ପ ସଂଖ୍ୟାରେ
ଅଛନ୍ତି । ଚିଲିକାରେ ଯେତେ ପକ୍ଷୀ ଆସୁଥିଲେ, ବ୍ୟାପକ ଶିକାର ଯୋଗୁଁ
ଆଉ ଆସୁନାହାନ୍ତି ।

ବିଚିତ୍ର ବର୍ଣ୍ଣର ବିଭା, ସ୍ମରଣ ଝଙ୍କାର, ବେଗ ଓ ଗଠିର ବୈଶିଷ୍ଟ୍ୟ ପାଇଁ
ପଶୁ, ପକ୍ଷୀ ଓ ସରୀସୃପମାନଙ୍କର ପ୍ରସିଦ୍ଧି । ଆମର କାର୍ଯ୍ୟ, ସଙ୍ଗୀତ,
ନାଚ, ଗଳ୍ପ ସାହିତ୍ୟରେ ପଶୁପକ୍ଷୀମାନଙ୍କୁ ମନୁଷ୍ୟ ପରି ଚିତ୍ରଣ
କରାଯାଇଛି ଓ ମନୁଷ୍ୟାଚିତ୍ର ଗୁଣରେ ସେମାନଙ୍କୁ ଗୁଣିତ କରାଯାଇଛି ।
ସଙ୍ଗୀତର ସପ୍ତସ୍ୱର ପଶୁପକ୍ଷୀମାନଙ୍କ ଠାରୁ ଆସିଛି । ଯଥା: ମୟୂର ଠାରୁ
ଷଡ଼ଜ ଓ କୋକିଳ ଠାରୁ ପଞ୍ଚମ । ଚିଲିକା ରାଗ—ଯଥା ଶାର୍ଦୂଳ ବିଜ୍ରାନ୍ତିତ,
କଳହଂସ କେଦାର । ଗଜ ଏବଂ ହଂସର ଗଠି, ସିଂହର ଠାଣି, ବଜର
ଏକାଗ୍ରତା, କୁରଙ୍ଗର ପୁଷ୍ପି, ଆମର ଛନ୍ଦୋମୟ କାର୍ଯ୍ୟ କରିବାରେ
ଉପମାର ବସ୍ତୁ ହୋଇ ରହିଛି । ବିଷ୍ଣୁ ସହସ୍ରନାମରେ ଭଗବାନଙ୍କୁ ପଶୁ ଓ
ପକ୍ଷୀ ରୂପେ ଚିତ୍ରଣ କରାଯାଇଛି । ଯଥା: ହଂସ ଓ ସିଂହ ।
'ମଗଧିର୍ବମନହଂସଃ' ଏବଂ 'ସିଂହଚୂରୋ ମହେଶ୍ୱରଃ' । ବିଷ୍ଣୁଶର୍ମାକୃତ
ହିରୋପଦେଶ ଓ ପଞ୍ଚତନ୍ତ୍ରରେ ପଶୁ ପକ୍ଷୀମାନେ ମନୁଷ୍ୟ ପରି କଥାବାର୍ତ୍ତା
କରୁଛନ୍ତି ଓ ସେମାନଙ୍କର ସ୍ନେହ, ମୈତ୍ର, ଅନୁକମ୍ପା ଆଦି ଗୁଣ, ଆତ୍ମରକ୍ଷା
ପାଇଁ ଏକତା ଓ ଗଣ କୌଶଳ ଜରିଆରେ ମନୁଷ୍ୟ ସମାଜକୁ ଧର୍ମନୀତି ଓ
ରାଜନୀତିର ଶିକ୍ଷା ଦିଆଯାଇଛି । ଦମୟନ୍ତୀ ଓ ନଳଙ୍କ ମଧ୍ୟରେ ହଂସ
ହେଉଛି ପ୍ରେମ ଓ ପ୍ରଣୟର ଦୂତ । ପଶୁ, ପକ୍ଷୀ, ସରୀସୃପ ନରହିଲେ

ଆମର କୌଣସି ଲୋକଗଣ ସଜୀବ ହୁଏ ନାହିଁ । ପଶାର ମଣିରେ
କରୁଥିବା ସାପ, ଗଛର କୋଡ଼ିରେ ନିଜର ରୁଆମାନଙ୍କ ସଙ୍ଗରେ ଥିବା
ଶଙ୍ଖଚିଲ, ଭଦ୍ରଭଦ୍ରୀଆ ପକ୍ଷୀ ଏମାନେ ଏକ ସରସ ଲୋକଗଣରେ
ନିଶ୍ଚୟ ଥିବା ଦରକାର । ସେହିପରି ଚିତ୍ର ଓ ଭାସ୍କର୍ଯ୍ୟରେ ଶୁଆ, ହଂସ,
ହାତୀ, ବାଘ, ସିଂହ, ହରିଣ—ଏପରିକି ଓଟ ଓ ଜିରାଫ୍ ।

ଯେଉଁ ବନ୍ୟଜନ୍ତୁମାନଙ୍କୁ ମନୁଷ୍ୟ ସମାଜର ପ୍ରିୟ କରିବା ପାଇଁ
ସଭ୍ୟତାର ସମସ୍ତ ପୁଷ୍ପରେ ଏପରି ଉଦ୍ୟମ କରାଯାଇଛି, ଆଜି ସନ୍ଧ୍ୟା
ମନୁଷ୍ୟର ଦାଉରେ ସେ ବନ୍ୟଜନ୍ତୁମାନେ କୁପ୍ର ହେବା ପାଇଁ ବସିଛନ୍ତି ।
ପ୍ରାଚୀନ କାଳରେ ଗର୍ଭିମାନଙ୍କର ଆଶ୍ରମ ଥିଲା ଅଭୟ ଅଭୟ । ବର୍ତ୍ତମାନ
ଆଇନ କରି ଅଭୟ ଅଭୟ ପୁଷ୍ପି କରାଯାଇଛି । କେତେକ ଜାତୀୟ ପଶୁ
ପକ୍ଷୀଙ୍କୁ କେହି ମାରି ପାରିବେ ନାହିଁ ବୋଲି ଆଇନ କରାଯାଇଛି ।
ଚିଲିକାରେ ପକ୍ଷୀ ଶିକାର ମନା, ରାଜନଗରର ସମୁଦ୍ର କୂଳକୁ ହଜାର
ହଜାର ସଂଖ୍ୟାରେ ଆସୁଥିବା ସମୁଦ୍ର କଇଁଚ ଶିକାର ମନା, ଚିଲିକା
ଜଙ୍ଗଲରେ ହାତୀ, ବାଘ, ହରିଣ ଆଦିଙ୍କୁ ଶିକାର କରିବାକୁ ମନା
କରାଯାଇଥିଲେ ମଧ୍ୟ ତଥାକଥିତ ଭଦ୍ର ଶିକାରୀ ଓ ଶିକାରକୁ ଅଭ୍ୟାସରେ
ପରିଣତ କରିଥିବା ଲୋକଙ୍କର ସଂଖ୍ୟା କମ୍ ନୁହେଁ । ଏହି ଶ୍ରେଣୀର
ବ୍ୟକ୍ତିମାନେ କେବଳ ବନ୍ୟଜନ୍ତୁଙ୍କର ଶତ୍ରୁ ନୁହଁନ୍ତି, ସମଗ୍ର ମାନବ
ସମାଜର ଶତ୍ରୁ । ଜନସାଧାରଣଙ୍କ ମଧ୍ୟରେ ଚେତନା ଓ ଜାଗରଣ
ନହେଲେ ବନ ବା ବନ୍ୟଜନ୍ତୁଙ୍କର ଧ୍ୱଂସ ବନ୍ଦ କରାଯାଇ ପାରିବ ନାହିଁ ।
ତେଣୁ ଓଡ଼ିଶାର ଅଦୃତ୍ୟ ଓ ଅମୂଲ୍ୟ ବନ୍ୟଜନ୍ତୁ ସମ୍ପଦ, ଯାହାକି ଏବେ
ମଧ୍ୟ ଅଛି, ତାହାର ସୁରକ୍ଷା କରିବା ଓ ସୁରକ୍ଷା କାର୍ଯ୍ୟରେ ସରକାରଙ୍କ
ସହିତ ସହଯୋଗ କରିବା ସମସ୍ତଙ୍କର କର୍ତ୍ତବ୍ୟ ।

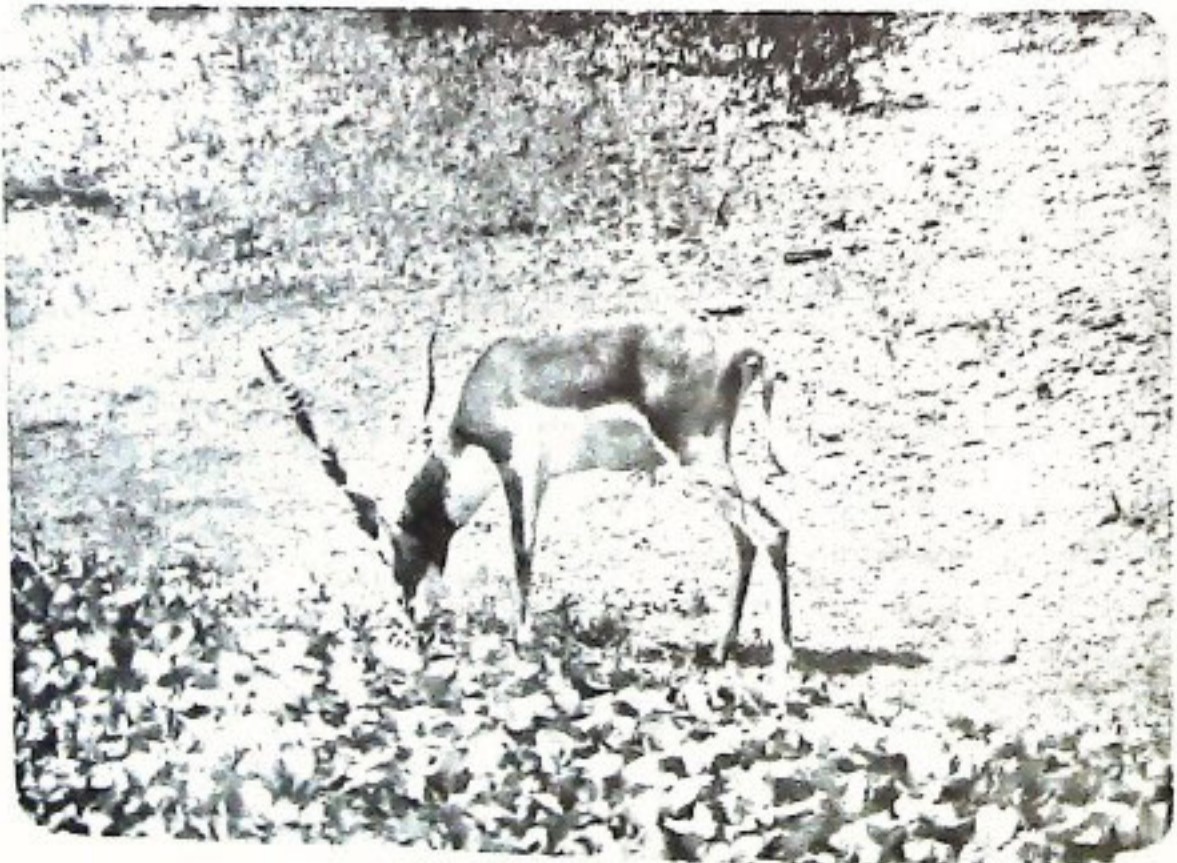



ଓଡ଼ିଶା ଆଜି ଭାରତର
 ଏକ ପଛୁଆ, ଅଭିଶପ୍ତ
 ସ୍ୱଳ୍ପ ନୂହେ । ଏହା
 ନୂତନ ଶକ୍ତି, ନୂତନ
 ତେଜ, ନୂତନ ବେଗରେ
 ଏକ ଆଗୁଆନ ସ୍ୱଳ୍ପ ।



• ଯେଉଁ କେତୋଟି ମହଲ୍ ପୁଣି ସୋପାନ ଅତିକ୍ରମ କରାଯାଇଛି ତାହାର ବିବିଧ ରେକର୍ଡ :

- ⊙ ଦାରିଦ୍ର୍ୟର ସୀମାରେଖା ତଳେ ଥିବା ଲୋକସଂଖ୍ୟା ଶତକଡ଼ା 66 ଉପରୁ ଶତକଡ଼ା 42 ଉପରୁ କମିଛି ।
- ⊙ ବିଭିନ୍ନ ଦାରିଦ୍ର୍ୟ ଦୂରୀକରଣ କାର୍ଯ୍ୟକ୍ରମ ଜରିଆରେ 17ଲକ୍ଷରୁ ଅଧିକ ଆଦିବାସୀ ଓ ହରିଜନ ଏବଂ ଅନ୍ୟାନ୍ୟ 16 ଲକ୍ଷ ପରିବାରଙ୍କର ଉନ୍ନତ ପରିବର୍ତ୍ତନ ହୋଇପାରିଛି ।
- ⊙ ଖାଦ୍ୟଶସ୍ୟ ଉତ୍ପାଦନ 57 ଲକ୍ଷ ଟନ୍ରୁ 70 ଲକ୍ଷ ଟନ୍ରୁ ବୃଦ୍ଧି ପାଇଛି ।
- ⊙ 19 ଲକ୍ଷ ହେକ୍ଟର ଜମିରେ ଜଳସେଚନର ବ୍ୟବସ୍ଥା କରାଯାଇଛି ।
- ⊙ ବୃହତ୍ ଓ ମଧ୍ୟମ ଧରଣର ଶିଳ୍ପ ନାଉଖାନାର ସଂଖ୍ୟା 57ରୁ 185କୁ ଏବଂ କ୍ଷୁଦ୍ରଶିଳ୍ପର ସଂଖ୍ୟା ମାତ୍ର 9 ହଜାରରୁ 32 ହଜାରକୁ ବୃଦ୍ଧି ପାଇଛି ।
- ⊙ ବିଦ୍ୟୁତ୍ ଉତ୍ପାଦନ କ୍ଷମତା 1,394 ମେଗାଓ.ଟିକୁ ବୃଦ୍ଧି ପାଇଛି ।
- ⊙ ସ୍ୱାସ୍ଥ୍ୟ ସମସ୍ତ କଳକୃଷ୍ଣ ଗ୍ରାମରୁ ବିଶୁଦ୍ଧ ପାନୀୟଜଳ ସୋଗାଇ ଦିଆଯାଇଛି ।
- ⊙ ରାଷ୍ଟ୍ରାସ୍ତ୍ର, ପୋଲ, ସୁଇଚ୍ଚ, ଆଦିବାସୀ, ହରିଜନ ଓ ଗରିବ ଲୋକଙ୍କ ପାଇଁ ବାସଗୃହ ନିର୍ମାଣ କ୍ଷେତ୍ରରେ ଅନୁତ୍ପର୍ଣ୍ଣ ଅଗ୍ରଗତି ସାଧିତ ହୋଇଛି ।
- ⊙ ଉଷ, ସାହିତ୍ୟ ଓ ସଂସ୍କୃତି କ୍ଷେତ୍ରରେ ଓଡ଼ିଶାର ଜାତୀୟ ସାହିତ୍ୟ ପ୍ରତିଷ୍ଠା କରାଯାଇଛି ।
- ⊙ ଶିକ୍ଷା, ଜୀବାକସରତ୍ ଓ ପର୍ଯ୍ୟଟନର ବିକାଶ ପାଇଁ ଏକ ନୂତନ ଦିଗର ଉନ୍ମୋଚିତ ହୋଇଛି ।

ବୈପ୍ଳବିକ ପରିବର୍ତ୍ତନ ବାଣ୍ଟାବନ୍ଧ

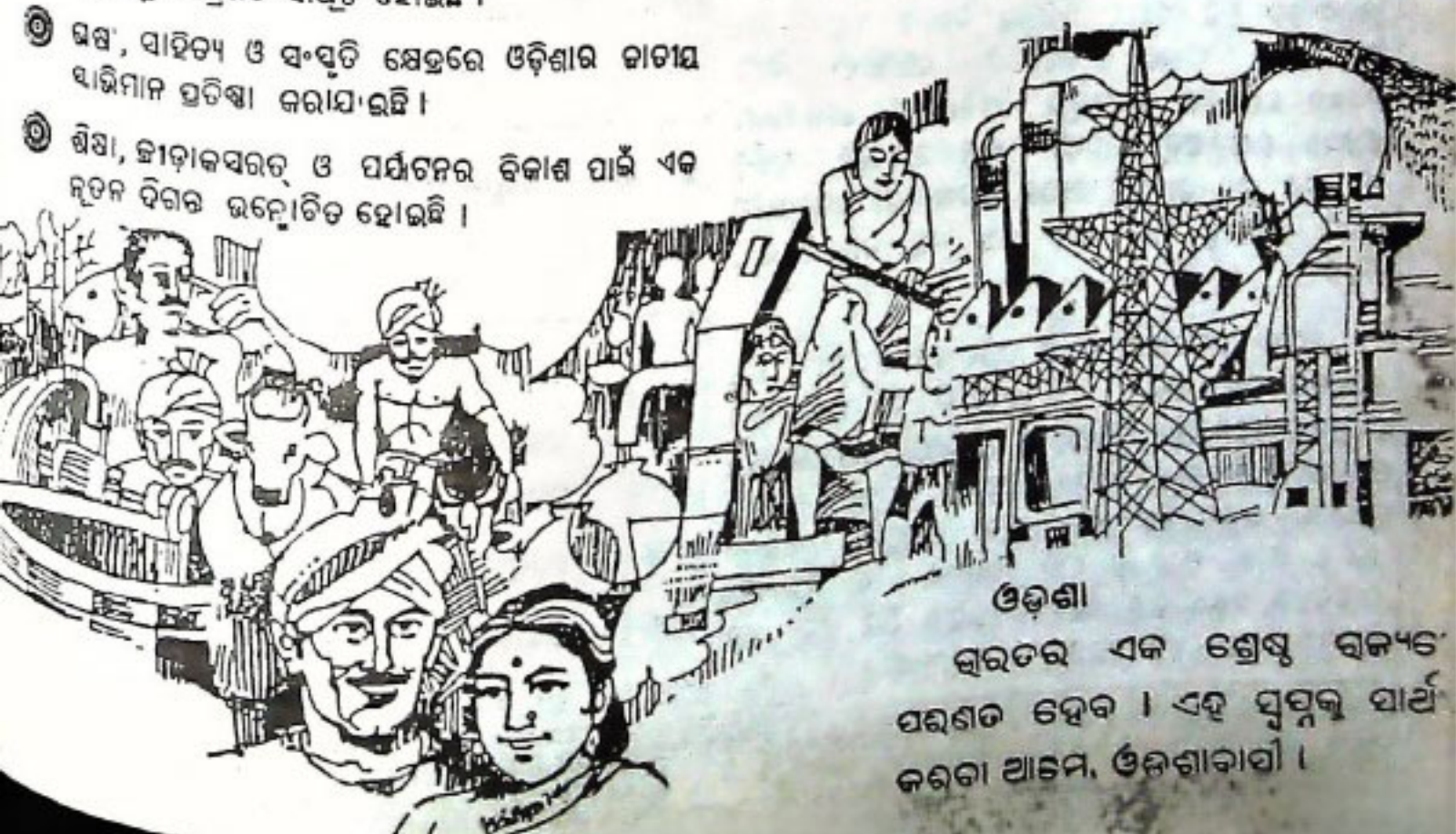

ଓଡ଼ିଶା
 ଭାରତର ଏକ ଶ୍ରେଷ୍ଠ ସ୍ୱଳ୍ପ
 ପରିଣତ ହେବ । ଏହି ସ୍ୱପ୍ନକୁ ସାଥୀ
 କରିବା ଆମେ, ଓଡ଼ିଶାବାସୀ ।

ଆମର ଅତ୍ୟାଧିକ ସମ୍ପଦ

ଶ୍ରୀ ପ୍ରତୀପ କୁମାର ମହାନ୍ତି

କୃଷି ବିନା ପ୍ରାଣୀ ଜଗତର ଶିତି ଅସମ୍ଭବ, ଏହା ବୁଝାଇବା ଅନାବଶ୍ୟକ । ବନ ହିଁ ମାନବ ଜୀବନର ନିରାପତ୍ତର ଅନୁପୂରକ । ଜଙ୍ଗଲ କ୍ଷୟ-ବୃଦ୍ଧି ଉପରେ ଆମର ଜୀବନର ସ୍ୱାସ୍ଥ୍ୟ ଓ ନିରାପତ୍ତା ନିର୍ଭର କରେ । ଯେଉଁ ଦେଶରେ ଅଧିକ ଜଙ୍ଗଲ ଅଛି, ସେ ଦେଶର ଲୋକ-ମାନଙ୍କର ଦୈନିକ ଜୀବନ ପ୍ରଣାଳୀ ସ୍ୱାଭାବିକ, ଅଧିକ ସରସ, ଉତ୍ତର ଓ ସହଜସାଧ୍ୟ ହୋଇଥାଏ । ଜଙ୍ଗଲ ଜମିଗଲେ ମଣିଷର ଜୀବନ ବିପକ୍ଷ ହୁଏ । ଜଙ୍ଗଲ ସଂପୂର୍ଣ୍ଣ ଧୂସ ପାଇବାକୁ ମରୁଭୂମିରେ ପରିଣତ ଦକ୍ଷିଣ ଆଫ୍ରିକାର ଉଦାହରଣ ଅତ୍ୟନ୍ତ ଏହାର ଦୁର୍ଦ୍ଦଶ ଉଦାହରଣ । ଜଙ୍ଗଲ-କ୍ଷୟକୁ ହିଁ ଏହା ମରୁଭୂମିରେ ପରିଣତ ହୋଇଛି ଓ ହଜାର ହଜାର ମଣିଷ, ଗୋକୁଗାଈ ଓ ଅନ୍ୟାନ୍ୟ ପ୍ରାଣୀ ମୃତ୍ୟୁ ମୁଖରେ ପଡ଼ୁଛନ୍ତି ।

ଜଙ୍ଗଲ ଉପରେ ଆମେ କିପରି ନିର୍ଭର କରୁ, ତାହାର ଏକ ସମ୍ୟକ ଉଦାହରଣ ଦିଆଯାଇ ପାରେ । ଆମ ଦେଶରେ ବର୍ଷକୁ ୧୩୩୦ ଲକ୍ଷ ଟନ୍ ଜାଳେଣି କାଠର ଆବଶ୍ୟକତା ଥିଲା ବେଳେ, ଜଙ୍ଗଲରୁ କେବଳ ୩୯୦ ଲକ୍ଷ ଟନ୍ ପାଇ ପାରୁଥିଲୁ । ସେହିପରି ଗୋଷାଦ୍ୟ ପାଇଁ ୭୦୦୦ ଲକ୍ଷ ଟନ୍ ଘାସପତ୍ରର ଆବଶ୍ୟକତା ଥିଲେ ଆମେ ୫୪୦୦ ଲକ୍ଷ ଟନ୍ ପାରୁଥିଲୁ । ଆମ ରାଜ୍ୟରେ ବର୍ଷକୁ ୭୦ ଲକ୍ଷ ଟନ୍ ଜାଳେଣି କାଠର ଆବଶ୍ୟକତା ଥିଲେ ଆମେ ଆମର ଜଙ୍ଗଲରୁ ମାତ୍ର ୬୫ ଲକ୍ଷ ଟନ୍ ଜାଳେଣି କାଠ ମିଳୁଥିଲୁ ।

୧୯୭୭ ମସିହାରେ ସମଗ୍ର ପୃଥିବୀରେ ୪୦,୭୭୦ ଲକ୍ଷ ହେକ୍ଟର ଜଙ୍ଗଲ ଥିଲା ଓ ଏହା ଜଣପ୍ରତି ଏକ ହେକ୍ଟର । କାନାଡ଼ା, ଅଷ୍ଟ୍ରେଲିଆ, ରଷିଆ ଓ ଯୁକ୍ତରାଷ୍ଟ୍ର ଆମେରିକାରେ ଯଥାକ୍ରମେ ୩୨୭୦, ୧୦୭୦, ୯୨୦୦ ଓ ୨୯୦୦ ଲକ୍ଷ ହେକ୍ଟର ଜଙ୍ଗଲ ଥିଲା ଏବଂ ତାହା ଜଣପ୍ରତି ଯଥାକ୍ରମେ ୧୪'୨, ୨'୬, ୩'୬ ଓ ୧'୩ ହେକ୍ଟର । ଏ ଦୁନିଆରେ ଭାରତରେ ୭୫୦ ଲକ୍ଷ ହେକ୍ଟର ଜଙ୍ଗଲ ଥିଲା ଏବଂ ଏହା ଜଣପ୍ରତି ଏକ ହେକ୍ଟରର ଏକଦଶମାଂଶ ।

ଆମ ଦେଶର ସମଗ୍ର ଭୌଗଳିକ ଅଞ୍ଚଳର ଶତକଡ଼ା ୪୭ ବର୍ଷ ଜମି, ଶତକଡ଼ା ୨୨୮ ଜଙ୍ଗଲ ଜମି ଓ ଶତକଡ଼ା ୧୧'୬ ଲକ୍ଷ ଅନୁପଯୋଗୀ ଜମି ।)

ଉପରୋକ୍ତ ବିବରଣୀରୁ ଜଣାପଡ଼ୁଛି କି ଆମ ଦେଶରେ ଜଙ୍ଗଲର ପରିମାଣ ଅନ୍ୟାନ୍ୟ ଦେଶ ଦୁନିଆରେ ଆଶାତୀତ ଭାବରେ କମ୍ ନ ହେଲେ ହେଁ ବ୍ୟକ୍ତିଗତ ଜଙ୍ଗଲ ପରିମାଣ ସର୍ବନିମ୍ନ । ଆମ ରାଜ୍ୟରେ ଏହି ସମୟରେ ୬୭.୯୩ ଲକ୍ଷ ହେକ୍ଟର ଜଙ୍ଗଲ ଥିଲା ଏବଂ ଜଣପ୍ରତି ଜଙ୍ଗଲର ପରିମାଣ ଥିଲା ୦.୨୮ ହେକ୍ଟର ।

ପ୍ରତିବର୍ଷ ବେତେ ପରିମାଣର ଜଙ୍ଗଲ ନଷ୍ଟ ହେଉଛି ତାହା ସର୍ବସାଧାରଣଙ୍କୁ ଅଜଣା ନାହିଁ । ସରକାରୀ ହିସାବକୁ ଯାହା ଜଣାପଡ଼ୁଛି, ୧୯୭୬-୭୭ ମସିହା ପରେ ୪/୫ ବର୍ଷ ମଧ୍ୟରେ ଅର୍ଥାତ୍ ୧୯୮୦-୮୧ ବେଳକୁ ଆମ ରାଜ୍ୟର ଜଙ୍ଗଲ ୬୮ ଲକ୍ଷ ହେକ୍ଟରରୁ ୬୦ ଲକ୍ଷ ହେକ୍ଟରକୁ ଖର୍ଚ୍ଚି ଆସିଥିଲା । ଏ ଭିତରେ ଜଙ୍ଗଲର ଅଧିକତମ ଆହୁରି କମ୍ ହୋଇ ଗଲାଣି । ୧୯୮୦-୮୧ ମସିହାରେ ଜିଲ୍ଲାଭିତ୍ତିକ ଜଙ୍ଗଲ ନିମ୍ନ ପ୍ରକାରେ ଥିଲା ।

ଜିଲ୍ଲାଭିତ୍ତିକ ଜଙ୍ଗଲ ଆୟତନ

କ୍ର. ସଂ.	ଜିଲ୍ଲାର ନାମ	ମୋଟ ଜଙ୍ଗଲ ଆୟତନ (ହେକ୍ଟର)	ଜଣପ୍ରତି ଜଙ୍ଗଲ ଆୟତନ (ହେକ୍ଟର)
୧.	ବାଲେଶ୍ୱର	40240	0.01
୨.	ବଲାଙ୍ଗୀର	217515	0.14
୩.	କଟକ	147425	0.03
୪.	ଡେ଼ବାନାହ	495474	0.31
୫.	ଗଞ୍ଜାମ	701167	0.26
୬.	କଳାହାଣ୍ଡି	581673	0.43

୨.	କେନ୍ଦୁଝର	249701	0.22	ଓଡ଼ିଶା	
୮.	କୋରାପୁଟ	1221945	0.49	ପଞ୍ଚାବ	63.84
୯.	ମୟୂରଭଞ୍ଜ	474945	0.30	ରାଜସ୍ଥାନ	12.30
୧୦.	ପୁରୀ	585606	0.82	ସିକିମ୍	199.34
୧୧.	ପୁରୀ	326879	0.11	ତାମିଲନାଡୁ	2.81
୧୨.	ସମ୍ବଲପୁର	600268	0.26		44.01
୧୩.	ସୁନ୍ଦରଗଡ଼	353492	0.26	ଭାରତ ପ୍ରଦେଶ	9.73
	ସମୁଦାୟ ରାଜ୍ୟ	5996330	0.22	ପଶ୍ଚିମବଙ୍ଗ	80.61
				କେନ୍ଦ୍ରଶାସିତ ଅଞ୍ଚଳ	25.36
					35.04

ମୋଟ .. 12,95.80

କ୍ଷୟପ୍ରାପ୍ତ ଜଙ୍ଗଲ ବ୍ୟତୀତ ବାଲି, ପଥୁରିଆ ଜମି, ମୃତୁକୃତ୍ତିଆ ତଥା ଅନ୍ୟାନ୍ୟ ଅଞ୍ଚଳରେ ଜଳ ଓ କର୍ମଶାସିତ ପଡ଼ିତ-ଜମି ବହୁତ ଅଛି ଯେଉଁଥିରେକି ବୃକ୍ଷ ପତର କରିହେବ ନାହିଁ..। ଏଥିରେ ଉପଯୁକ୍ତ କିସମର ଜଙ୍ଗଲ ସୃଷ୍ଟି କରାଯାଇ ପାରେ ।

ଆମ ରାଜ୍ୟରେ ପଡ଼ିତ ଜଙ୍ଗଲରେ ବୃକ୍ଷରୋପଣ ତଥା କ୍ଷୟପ୍ରାପ୍ତ ଜଙ୍ଗଲର ପୁନରୁଦ୍ଧାର ଆଦି ବ୍ୟାପକ କାର୍ଯ୍ୟକ୍ରମ ହାତକୁ ନିଆଯାଇଛି । ସର୍ବସାଧାରଣ ନିଜ ଉଦ୍ୟମରେ ଜଙ୍ଗଲ ସୃଷ୍ଟି କରିବାକୁ ସରକାର ମାଗଣାରେ ଗୁରା ବଣନ କରୁଛନ୍ତି । ନିମ୍ନଲିଖିତ ବିବରଣୀରୁ ବୃକ୍ଷରୋପଣ କାର୍ଯ୍ୟକ୍ରମ ବିଷୟରେ ସମ୍ୟକ୍ ଧାରଣା କରିହେବ ।

କେଉଁ ପ୍ରଦେଶରେ କେତେ ପରିମାଣର ଏପରି ପଡ଼ିତ ଜମି ଅଛି, ତାହା ନିମ୍ନ ବିବରଣୀରୁ ଜଣାପଡ଼ିବ ।

ରାଜ୍ୟ/କେନ୍ଦ୍ରଶାସିତ ଅଞ୍ଚଳର ନାମ	ମୋଟ ପଡ଼ିତ ଜମିର ଆୟତନ (ଲକ୍ଷ ହେକ୍ଟର)	ଯୋଜନା ସମୟ	ବୃକ୍ଷରୋପଣ (ହେକ୍ଟର)	କ୍ଷୟପ୍ରାପ୍ତ ଜଙ୍ଗଲର ପୁନରୁଦ୍ଧାର (ହେକ୍ଟର)	ମାଗଣାରେ ଗୁରା ବଣନ (ଲକ୍ଷ ଗୁରା)
ଆନ୍ଧ୍ର ପ୍ରଦେଶ	114.11				
ଆସାମ	17.30				
ବିହାର	54.58	ପ୍ରଥମ ଟ୍ରି ଯୋଜନା			
ଗୁଜୁରାଟ	78.36	ସମୟ : ..	2,03,788	8981	27.60
ଉତ୍ତରାଖଣ୍ଡ	24.78	ଦ୍ୱିତୀୟ ଯୋଜନା : ..	1,59,925	50909	469.28
ଉତ୍ତରାଞ୍ଚଳ	19.58	1985-86 ..	38,455.5	37775	140.35
ହିମାଚଳ ପ୍ରଦେଶ	15.65	1986-87 ..	47,351	40822	188.27
ଜାମ୍ମୁ ଓ କାଶ୍ମୀର	91.65	1987-88 ..	50,357.5	28245	177.15
କର୍ଣ୍ଣାଟକ	12.79	1988-89 ..	61,596	61650	155.00
କେରଳ	201.42	(ପ୍ରକାଶିତ)			
ମଧ୍ୟ ପ୍ରଦେଶ	144.01	ଏକଦଶମ ଯୋଜନା			
ମହାରାଷ୍ଟ୍ର	14.38	କରିବାକୁ ଓଡ଼ିଶା ବୃକ୍ଷରୋପଣ ନିରମ ସୃଷ୍ଟି କରାଯାଇଅଛି ।			
ମଣିପୁର	19.18	ସ୍ୱାଦେୟ ସରକାରଙ୍କ ସହାୟତାରେ ସାମାଜିକ ବନ ପ୍ରକଳ୍ପ			
ମେଘାଳୟ	13.86	କରିଆରେ ମଧ୍ୟ ବୃକ୍ଷରୋପଣ କାର୍ଯ୍ୟକ୍ରମ ସପକ୍ଷରେ ସହ			
ନାଗାଲାଣ୍ଡ		ସଂପାଦନ କରାଯାଇଅଛି । ଏହି ଯୋଜନାର ପ୍ରଥମ ପାଠ			
		କ୍ରମରେ (୧୯୮୩-୮୮) ୨୭.୧୭ ଲୋଟି ତଳା ଗର୍ଭ			

କରାଯାଇଛି ଏବଂ ଦ୍ୱିତୀୟ ପର୍ଯ୍ୟାୟରେ (୧୯୮୮-୯୩) ୭୮୩୪୫ କୋଟି ଟଙ୍କା ଖର୍ଚ୍ଚ କରାଯିବାର ବ୍ୟବସ୍ଥା ଅଛି । ଚଳିତ ବର୍ଷଠାରୁ ବୃକ୍ଷରୋପଣ ନିଗମ, ବନ ନିଗମ ଓ ସିମିଟିପାଳ ବନ ଉନ୍ନୟନ ନିଗମ ବ୍ୟବସାୟିକ ଭିତ୍ତିରେ ବୃକ୍ଷରୋପଣ କାର୍ଯ୍ୟ ଆରମ୍ଭ କରିଛନ୍ତି ।

ଜଙ୍ଗଲ ସଂପଦର କ୍ଷୟ ରୋକିବାର ଆବଶ୍ୟକତା ସର୍ବ-ସାଧାରଣ ଜାଣୁଛନ୍ତି, ଉପଭୋଗ୍ୟ ଚକ୍ରଛନ୍ତି, ମାତ୍ର ଜଙ୍ଗଲ ନଷ୍ଟ କରୁଥିବା ବ୍ୟକ୍ତିଙ୍କୁ ଧରାଇ ଦେବା ଦିଗରେ ବିଶେଷ ଚର୍ଚ୍ଚାପରତା ଦେଖାଇ ନାହାନ୍ତି । ତେବେ, ବହୁ ସ୍ଥାନରେ ଗ୍ରାମ ନିକଟବର୍ତ୍ତୀ ଜଙ୍ଗଲର ସୁରକ୍ଷା ଦିଗରେ ଗ୍ରାମବାସୀମାନେ ଆଗ୍ରହ ପ୍ରକାଶ କଲେଣି । ସେକମାନଙ୍କୁ ଏ ଦିଗରେ ଉତ୍ସାହିତ କରିବାକୁ ଏବଂ ପ୍ରେରଣା ଯୋଗାଇବା ପାଇଁ ସରକାର ନିମ୍ନଲିଖିତ କମିଟିକର ପଦକ୍ଷେପମାନ ଗ୍ରହଣ କରିଛନ୍ତି ।

ବନଜଳୁ ପୁରସ୍କାର

ଜଙ୍ଗଲର ସୁରକ୍ଷା ଦିଗରେ ସର୍ବସାଧାରଣଙ୍କୁ ପ୍ରେରଣା ଦେବା ଉଦ୍ଦେଶ୍ୟରେ ସରକାର 'ବନବନ୍ଧୁ' ପୁରସ୍କାର ପ୍ରଦାନ ନିମିତ୍ତ ନିଷ୍ପତ୍ତି ଗ୍ରହଣ କରିଛନ୍ତି । ଏହି ପୁରସ୍କାର ଚେରି-ଟୋରିଆଇ ସର୍ବତ୍ର ପ୍ରଭାରେ ବ୍ୟକ୍ତି ବିଶେଷ, ଅନୁସାନ ତଥା ସଂରକ୍ଷକମାନଙ୍କର ଜଙ୍ଗଲ ସୁରକ୍ଷା ଦିଗରେ କୃତ୍ତିତ୍ୱକୁ ଉତ୍ସାହ ରଖି ତିନୋଟି ପୁରସ୍କାର ପ୍ରଦାନ କରାଯିବ । ପ୍ରଥମ ପୁରସ୍କାରର ପରିମାଣ ୫୦୦୦ ଟଙ୍କା, ଦ୍ୱିତୀୟ ପୁରସ୍କାର ୩୦୦୦ ଟଙ୍କା ଓ ତୃତୀୟ ପୁରସ୍କାର ୨୦୦୦ ଟଙ୍କା ଅଟେ । ପ୍ରତିବର୍ଷ ବନ ମହୋତ୍ସବ ଦିବସରେ ଏହି ପୁରସ୍କାର ବିତରଣ କରାଯିବ ।

ପଥପାର୍ଶ୍ୱ ବୃକ୍ଷରୋପଣକୁ ବନସାଧାରଣଙ୍କ ଦ୍ୱାରା ରକ୍ଷଣାବେକ୍ଷଣ:-

ପଥପାର୍ଶ୍ୱ ବୃକ୍ଷରୋପଣ ଗୁଡ଼ିକର ସୁରକ୍ଷା ଦାୟିତ୍ୱ ନିକଟବର୍ତ୍ତୀ ଗ୍ରାମବାସୀମାନେ ଗ୍ରହଣ କରି ସଂପୃକ୍ତ ବୃକ୍ଷ ରୋପଣରୁ କାହେଣି କାଠ, ଗୁହୋପକରଣ ଓ ଗୁଣ୍ଡୋପଯୋଗୀ କାଠ ଉତ୍ପାଦି ସୁବିଧାରେ ପାଇବା ନିମିତ୍ତ ସରକାର ଏକ ନିଷ୍ପତ୍ତି ଗ୍ରହଣ କରିଛନ୍ତି ।

ରାଜ୍ୟର ବିଭିନ୍ନ ବିଭାଗ ଜରିଆରେ କରାଯାଇଥିବା ପଥପାର୍ଶ୍ୱ ବୃକ୍ଷରୋପଣଗୁଡ଼ିକ ସଂପୃକ୍ତ ଗ୍ରାମପଞ୍ଚାୟତକୁ ହସ୍ତାନ୍ତର କରାଯିବ । ଗ୍ରାମପଞ୍ଚାୟତମାନଙ୍କ ଜରିଆରେ ଗ୍ରାମସଭାମାନ ଆହୁାନ କରି ଏ ସଂପର୍କରେ ଲୋକମାନଙ୍କୁ ପ୍ରାକ୍ତର ଭାବରେ ସୁଜ୍ଞାନ ବିତାଯିବ । ରାଜ୍ୟ ସରକାର କରୁଥିବା ପଥପାର୍ଶ୍ୱ ବୃକ୍ଷରୋପଣଗୁଡ଼ିକ ତିନି ବର୍ଷ ପର୍ଯ୍ୟନ୍ତ ରକ୍ଷଣାବେକ୍ଷଣ କରିବେ ଏବଂ ତା'ପରେ ହିଁ ଏହା ସଂପୃକ୍ତ ଗ୍ରାମପଞ୍ଚାୟତକୁ ହସ୍ତାନ୍ତର କରାଯିବ । ଗ୍ରାମପଞ୍ଚାୟତମାନେ ଏହି ବୃକ୍ଷରୋପଣଗୁଡ଼ିକୁ କବର ଦଖଲକୁ ମୁକ୍ତ ରଖିବେ ଓ ଏହାର ସାଧାରଣ ପାରିପାର୍ଶ୍ୱର ଅବସ୍ଥାରେ ଅବନତି ହେବାକୁ ଦେବେନାହିଁ । ବୃକ୍ଷରୋପଣଗୁଡ଼ିକର ସଫୋଟିତ ରକ୍ଷଣାବେକ୍ଷଣରେ ଗ୍ରାମପଞ୍ଚାୟତ ଯଦି ଅବହେଳା କରନ୍ତି ତେବେ ସଂପୃକ୍ତ ବୃକ୍ଷରୋପଣ ଗ୍ରାମପଞ୍ଚାୟତକୁ ଫେରସ୍ତ କିଆଯିବ ।

ସାମାନ୍ୟ ଗ୍ରାମବାସୀମାନଙ୍କର କାହେଣି କାଠ ଓ ଅନ୍ୟାନ୍ୟ କାଠର ଗୁଢ଼ିଦା ମେଣାଇବା ପାଇଁ କର୍ତ୍ତନଯୋଗ୍ୟ ବୃକ୍ଷ କଟାଯିବ ଏବଂ କୌଣସି ବୃକ୍ଷ କାଟିବା ପୂର୍ବରୁ ସଂପୃକ୍ତ ଚେରିଟୋରିଆଇ ବନଖଣ୍ଡ ଅଧିକାରୀଙ୍କ ଅନୁମତି ନେବା ଦରକାର । କାହେଣି କାଠ ଓ ଅନ୍ୟାନ୍ୟ କାଠ ଆଦିର ଗୁଣ୍ଡୋପ ପାଇଁ ଟି. ଟି. ପରମିଟ୍ ଗ୍ରହଣ ହେବ । ପ୍ରକୃତି ବୃକ୍ଷ କଟାଯିବ ନାହିଁ ।

ଗ୍ରାମ ନିକଟବର୍ତ୍ତୀ ରିଜର୍ଭ ଜଙ୍ଗଲ ଆଞ୍ଚଳିକ ଗ୍ରାମବାସୀମାନଙ୍କ ଦ୍ୱାରା ସୁରକ୍ଷା :-

ଜଙ୍ଗଲ ସଂପଦର ସୁରକ୍ଷା ପାଇଁ ଜନସାଧାରଣଙ୍କ ସହଯୋଗ ଆବଶ୍ୟକ । ଉକ୍ତ ଦୃଷ୍ଟିଭଙ୍ଗୀରୁ ଗ୍ରାମ ନିକଟବର୍ତ୍ତୀ ରିଜର୍ଭ ଜଙ୍ଗଲର ସୁରକ୍ଷା କରିବା ଦାୟିତ୍ୱ ସଂପୃକ୍ତ ଗ୍ରାମବାସୀମାନଙ୍କୁ ଦେବାପାଇଁ ସରକାର ନିଷ୍ପତ୍ତି କରିଛନ୍ତି । ଏହା ସଙ୍ଗେ ସଙ୍ଗେ ସେମାନଙ୍କୁ ଉକ୍ତ ଜଙ୍ଗଲରୁ ସେମାନଙ୍କର ଦରକାରୀ କାହେଣି କାଠ, ଗୁହୋପକରଣ ତଥା ଗୁଣ୍ଡୋପଯୋଗୀ କାଠ ଦେବାପାଇଁ ମଧ୍ୟ ସରକାର ନିଷ୍ପତ୍ତି ଗ୍ରହଣ କରିଛନ୍ତି ।

ସଂପୃକ୍ତ ବନଖଣ୍ଡ ଅଧିକାରୀ ବିଭିନ୍ନ ଗ୍ରାମ ପାଇଁ ରିଜର୍ଭ ଜଙ୍ଗଲ ଚିତ୍ରଟ କରିବେ ଏବଂ ଏହି ଜଙ୍ଗଲର ସୁରକ୍ଷା ପାଇଁ ଏକ ଗ୍ରାମ ସୁରକ୍ଷା କମିଟି ଗଠନ କରିବେ । ଏ ପ୍ରକାର ରିଜର୍ଭ ଜଙ୍ଗଲର ଉପଯୁକ୍ତ ରକ୍ଷଣାବେକ୍ଷଣା ଓ ପରିଚାଳନା କରିବା ପାଇଁ ଉକ୍ତ କମିଟି ଜରିଆରେ ଗ୍ରାମବାସୀ ସଂପୃକ୍ତ ବନଖଣ୍ଡ ଅଧିକାରୀଙ୍କୁ ଏକ ସାକ୍ଷ୍ୟପତ୍ର ଲେଖି ଦେବେ । ଗ୍ରାମବାସୀମାନେ ଉକ୍ତ ଜଙ୍ଗଲକୁ ଅର୍ଥାକାଣ୍ଡରୁ ରକ୍ଷା କରିବେ ଏବଂ ବେଆରମ୍ଭ ଗଢ଼କଟା, ଜଙ୍ଗଲଜାତ ବୃକ୍ଷର ଘୋରା କାରବାର ତଥା ଜଙ୍ଗଲ ଜମିରେ ବେଆରମ୍ଭ ଦଖଲ ରୋକିବେ । ଗ୍ରାମବାସୀମାନଙ୍କ ଜରିଆରେ ଏହିସବୁ ସୁରକ୍ଷାକମିଟି କାର୍ଯ୍ୟ ସଂପାଦନ କରାଇବା ପାଇଁ ଉକ୍ତ କମିଟି ଦାୟିତ୍ୱ ବହନ କରିବେ ।

ଗ୍ରାମବାସୀମାନେ ଉକ୍ତ ରିଜର୍ଭ ଜଙ୍ଗଲକୁ ଆବଶ୍ୟକୀୟ କାହେଣି କାଠ ଓ ଅନ୍ୟାନ୍ୟ କାଠ କେବଳ ନିଜର ବ୍ୟବହାର ପାଇଁ ପାଇପାରିବେ ମାତ୍ର ଏହା ବିକ୍ରୀ କିମ୍ବା ବଦଳ ସୂତ୍ରରେ ହସ୍ତାନ୍ତର କରିପାରିବେ ନାହିଁ । ଜଙ୍ଗଲ ସୁରକ୍ଷା କମିଟି ଗ୍ରାମବାସୀଙ୍କର ପ୍ରକୃତ ଗୁଢ଼ିଦାକୁ ଉତ୍ସାହ ରଖି ଜଙ୍ଗଲଜାତ ବୃକ୍ଷର ସୁସମ ବ୍ୟବହାର କରିବେ ।

ଉପରୋକ୍ତ ରିଜର୍ଭ ଜଙ୍ଗଲଜାତ ବୃକ୍ଷ ବ୍ୟବହାର ପାଇଁ ଜଙ୍ଗଲ ସୁରକ୍ଷା କମିଟି ଦ୍ୱାରା ମଞ୍ଜୁରାପ୍ରାପ୍ତ ବୃକ୍ଷର ସବ୍ୟ ବେବଳ ସଂପୃକ୍ତ ଗ୍ରାମ ଭିତରେ ବ୍ୟବହାର ପାଇଁ ଟି.ଟି. ପରମିଟ୍ ଦେବେ । ଏହି ଟି.ଟି. ପରମିଟିର କୈଥନା କେବଳ ଉକ୍ତ ଗ୍ରାମର ପରିସୀମା ମଧ୍ୟରେ ଆବଦ୍ଧ ରହିବ ।

ଆମେ ଜଙ୍ଗଲର ସୁରକ୍ଷା କରିବା ନଚେତ୍ ଆମର ଶିତି ଓ ନିରାପରା ବିପନ୍ନ ହେବ । ଜନସାଧାରଣଙ୍କ ସହଯୋଗ ବିନା କେବଳ ସରକାରଙ୍କ ଦ୍ୱାରା ଏହି ଗୁରୁଦାୟିତ୍ୱ ସୁସମ୍ପୂର୍ଣ୍ଣ ସଂପାଦନ କରିବା କଷ୍ଟକର । ଜନସାଧାରଣ ଜଙ୍ଗଲ ରକ୍ଷା କରିବା ପାଇଁ ସଂକଳ୍ପବଦ୍ଧ ହୁଅନ୍ତୁ । ସରକାର ଓ ଜନସାଧାରଣ ମିଶି ଜଙ୍ଗଲକୁ ରକ୍ଷା କରିବା ଏକାନ୍ତ ଆବଶ୍ୟକ ।

କମିଶନର ଓ ଶାସନ ସଚିବ, ଜଙ୍ଗଲ ବିଭାଗ, ଭୁବନେଶ୍ୱର,

ବନଦୁର୍ଗାଙ୍କ ଆବିର୍ଭାବ

ଡଃ. ସତ୍ୟନାରାୟଣ ରାଜଗୁରୁ

ବନଦୁର୍ଗାଙ୍କ ନାମକରଣରୁ ସୂଚିତ ହେଉଛି ଯେ, ସେ ଆମ ରାଜ୍ୟର କୌଣସି ଅରଣ୍ୟବାସୀଙ୍କ ପୂଜିତ ଦେବୀ । ଓଡ଼ିଶାର କେତେକ ଗ୍ରାମ ଓ ନଗରରେ ମଧ୍ୟ ଏବେ ତାଙ୍କୁ ପ୍ରତିଷ୍ଠା କରାଯାଇଛି ଓ ଚାନ୍ଦିକା ବିଧିରେ ପୂଜା କରାଯାଉଛି ।

ଅତି ପ୍ରାଚୀନ କାଳରୁ ଆରମ୍ଭ କରି ଓଡ଼ିଶାର ଘନ ଅରଣ୍ୟ ସବୁର ପର୍ବତୀୟ ଅଞ୍ଚଳରେ ଶବର, କନ୍ଧ, କିରାଟ ପ୍ରଭୃତି ଆଦିବାସୀମାନେ ବାସ କରୁଅଛନ୍ତି । ପ୍ରକୃତି କୋଳରେ ସେମାନଙ୍କ ଜୀବନ ବନ୍ୟ ପଶୁ ପକ୍ଷୀଙ୍କ ସଙ୍ଗେ ଅତିବାହିତ ହୁଏ । ଶିଖାର ଅତୀତ ହେବୁ କେତେକ ଅସ୍ମୀତ ଘରଣୀକୁ ଭିତ୍ତିକରି ସେମାନେ ଦେବଦେବୀଙ୍କ କଳ୍ପନା କରିଥିବା ସମର ସେହି ଜଣାଯାଏ । ଉଦାହରଣ ସ୍ୱରୂପ ପର୍ବତ-ଗୁଡ଼ାରେ ବ୍ୟାଘ୍ର ଗର୍ଜନରୁ ସେହି ପ୍ରତିଧ୍ୱନି ଜାତ ହୁଏ, ତାହା ଅସ୍ମୀତ ଦେବତାଙ୍କ ଗର୍ଜନ ବୋଲି ସେମାନେ କଳ୍ପନା କରୁଥିଲେ । ତେଣୁ 'ବ୍ୟାଘ୍ର ଦେବୀ' ନାମକ ଦେବୀଙ୍କୁ ପର୍ବତରେ ପ୍ରତିଷ୍ଠା କରି ଆରାଧନା କରୁଥିଲେ । ଘୁମୁସର-କୁଳାଟ ବିଶେଷ ଏକ ପର୍ବତରେ ଅଦ୍ୟାପି ବ୍ୟାଘ୍ର ଦେବୀ ନାମକ ଦେବୀ ପ୍ରତିଷ୍ଠିତ । ଏବେ ସର୍ୟ-ଶିକ୍ଷିତ-ସମ୍ପ୍ରଦାୟ ମଧ୍ୟ ତାଙ୍କୁ ଶକ୍ତି ସ୍ୱରୂପିଣୀ ରୂପେ ଆରାଧନା କରନ୍ତି ।

ଆଦିବାସୀମାନଙ୍କ ପୁଣ୍ୟ ଶାଦ୍ୟ ହେଉଛି ମା'ସ ଓ କନ୍ଦମୂଳ । ମଦ୍ୟପାନ କରିବା ସେମାନଙ୍କର ବୈନହିନ କର୍ମ । ତେଣୁ ତାଙ୍କ ଦେବ ଦେବୀଙ୍କୁ ମଧ୍ୟ ତାହା ସେମାନେ ସମର୍ପଣ କରୁଥିଲେ । ବନ୍ୟଜନ୍ତୁ ଶିକାରରୁ ଯାଇ ଘୋର ଜଙ୍ଗଲରେ ଯଦି ସେମାନେ ପରିଦୃଷ୍ଟ ବରାହକୁ ଖୋଜି ନପାରି ଯେଉଁଯାନ୍ତି, ସେତେବେଳେ ହୁଏତ ସେମାନେ ଭାବନ୍ତି ଯେ, କୌଣସି ଦେବତା ବରାହ ରୂପରେ ଦେଖାଦେଇ ତାଙ୍କୁ ଛକନା କରିଥିଲେ । ତେଣୁ ସେ ତାଙ୍କ ଇଚ୍ଛା ସ୍ୱରୂପ ଜଙ୍ଗଲରେ ଅତୁଣ୍ଡୀ ରୂପେ ସ୍ଥାପନ କରି ମଦ୍ୟ ମା'ସରେ ତାଙ୍କୁ ସବୁଷ କରିଥାନ୍ତି । କାରଣ ଦେବତା ସବୁଷ ହେଲେ ସେମାନେ ନିରାପଦ ହେବେ ।

ପରବର୍ତ୍ତୀ ସୁରରେ ଯେତେବେଳେ ସର୍ୟ-ଶିକ୍ଷିତ ଆର୍ଯ୍ୟ ସମ୍ପ୍ରଦାୟ ଆସିବ ସୂଚିକ ଅଧିକାର କରନ୍ତି, ସେମାନେ ମଧ୍ୟ ସେହି ଆଦିବାସୀଙ୍କ ବିଶ୍ୱାସକୁ ସେତେବେଳେ ବୈଦିକ ମନ୍ତ୍ରରେ ଆରାଧନା କରିବାକୁ ଚାହୁଁଥିଲେ । ଏହା ପରେ ଆଦିବାସୀଙ୍କ ବିଶ୍ୱାସ ଓ ଆନୁରୋଧ ସେମାନେ ଗ୍ରହଣ କରିଥିବା ଅନୁମିତ ହୁଏ । ଅରଣ୍ୟବାସୀମାନେ ଯେପରି

ମଦ-ମା'ସରେ ନିଜଦେହକୁ ସବୁଷ କରିବା ପଦ୍ଧତି ଅନୁସରଣ କରୁଥିଲେ, ସେପରି ଆର୍ଯ୍ୟ ବ୍ରାହ୍ମଣମାନେ ମଧ୍ୟ ସେ ପ୍ରଥା ଗ୍ରହଣ କରି ଚାନ୍ଦିକା ବିଧିରେ ବନଦୁର୍ଗାଙ୍କ ପୂଜା ସମ୍ପାଦନ କଲେ । ସମବେଶ ଏହାହିଁ 'ବନଦୁର୍ଗା'ଙ୍କ ଆବିର୍ଭାବର ମୌଳିକ ଘଟଣା ।

ଗଣ୍ୟମରେ ପ୍ରବାହିତ ନଦୀ ଗଣ୍ଡିକୁଳ୍ୟାର ଅବବାହିକା ଅଞ୍ଚଳ ଆର୍ଯ୍ୟ ଆଗମନ ପୂର୍ବରୁ ଘୋର ଅରଣ୍ୟ ସବୁଜ ହୋଇଥିଲା । ସେଠାରେ ଆଦିବାସୀ ଶବରମାନଙ୍କ ପ୍ରତିଷ୍ଠିତ ବରାହ ରୂପିଣୀ ଦେବୀ ପୂଜିତ ହେଉଥିଲେ । ଆସିଲା ନିକଟବର୍ତ୍ତୀ ସୋରଡ଼ା ରାଜବଂଶର ଭଟ୍ଟିଆସର ପ୍ରତିଷ୍ଠିତ ରୋତିଏ ବିନଦଗାମୁକକ କାହାଣୀରୁ ଏଥିର ସତ୍ୟତା ସମାପିତ ହୁଏ

୧୮୭୫ ମସିହାର ଗଣ୍ୟମରେ ସର୍ବସମ୍ପତ୍ତ ସର୍ବେ ସେତେକମେଣ୍ଡ କାମ ଇଣ୍ଡ ଇଣ୍ଡିଆ କମ୍ପାନୀ ହାତକୁ ନେଇଥିଲେ । ସେତେବେଳେ ପ୍ରତ୍ୟେକ ଚାଲୁକାରୁ ପ୍ରାଚୀନ ରାଜପରିବାରଙ୍କ ଭଟ୍ଟିଆସ ସଂଗ୍ରହ କରିବା କାର୍ଯ୍ୟ ମଧ୍ୟ ହାତକୁ ନିଆଯାଇଥିଲା । ସେତେକମେଣ୍ଡ-ପାର୍ଟି ଆସିବାକୁ ସୋରଡ଼ା ଯାଇ ସେଠା ରାଜ-ପରିବାରର ବିବରଣୀ ସଂଗ୍ରହ କରନ୍ତି । ସେତେବେଳେ ସୋରଡ଼ା ଚାଲୁକାର ରାଜା ରାଧାମଣି ପାଟମହାଦେବଙ୍କ ଠାରୁ ରାଜ ପରିବାରର ପ୍ରାଚୀନ ଭଟ୍ଟିଆସରୁ ନିମ୍ନୋକ୍ତ କାହାଣୀ ସଂଗ୍ରହ କରନ୍ତି । ସେହିକଥାକୁ ପ୍ରସଙ୍ଗ ମାତ୍ରକରେ ସଂରକ୍ଷିତ ଏକ ଚେନ୍ଦୁଗୁ ପାହୁର୍ଣ୍ଣପିରେ ନିମ୍ନ ପ୍ରକାରର ବର୍ଣ୍ଣନା ହୋଇଅଛି:-

ପ୍ରାଚୀନ କାଳରେ ଏ ଅଞ୍ଚଳଟି ଘୋର ଜଙ୍ଗଲରେ ପୂର୍ଣ୍ଣ ଗଇଥିଲା । ସେଥିରେ ସର୍ୟ-ମାନବର ଚିହ୍ନ ବର୍ଣ୍ଣ ନଥିଲା । କେବଳ ଅସର୍ୟ ଶବର ଓ ବିରାଟମାନେହିଁ ସେଠାର ଅଧିବାସୀ ହୋଇଥିଲେ । ସେମାନଙ୍କ ମଧ୍ୟରେ ମୋଚିକା ମେଳିକା ନାମକ ଜଣେ ଆଦିବାସୀ ଶବର ରାଜତ୍ୱ କରୁଥିଲେ । ସେ ବନଦେବୀଙ୍କୁ ଭକ୍ତି ସହକରେ ଆରାଧନା କରୁଥାଏ । ଜାର ଭକ୍ତିରେ ବନଦେବୀ ସବୁଷ ହୋଇଥାନ୍ତି । ତେଣୁ ଜାର ରାଜତ୍ୱ ନିରାପଦ ଓ ବୁଝସତ ହୋଇଥାଏ ।

ଏକଦା ମୋଚିକା ଚିତାକଳା ଯେ, ଜାର ସେହି ଆଦିବାସୀ ରାଜ୍ୟର ବିକାଶ ସମର ହୋଇପାରିବ, ଯଦି ସେଠାରେ କୌଣସି ସର୍ୟ-ଶିକ୍ଷିତ-ଶିଳ୍ପିୟ ରାଜା ସଂସ୍ଥାପନରେ ବସି ରାଜତ୍ୱ କରନ୍ତି । ଏପରି ଚିନ୍ତା କରି ମୋଚିକା ଜାର ଆରାଧନା ଦେବୀଙ୍କୁ ଜଣାଇଲା, ଜାର ସେହି ଆଦିବାସୀ ପୂର୍ଣ୍ଣ କରିବାକୁ ।

ଏ ଘଟଣାର କିଛି କାଳ ପରେ, ଚଳାଚଳିତ କର୍ମସିଂହ ନାମକ ଜଣେ ରାଜା, ଯେକି ଗୋକୁଳ ବୃନ୍ଦାବନ ନିକଟବର୍ତ୍ତୀ ଅଞ୍ଚଳରେ ଶାସନ ବିସ୍ତାର କରିଥିଲେ । ସେ ବହୁ ସୈନ୍ୟ ସଙ୍ଗେ ଏ ଅଞ୍ଚଳକୁ ଦିଗ୍ଵିଜୟ ଯାତ୍ରାରେ ଆସି ଏଠାରେ କିଛି କାଳ ପାଇଁ ସୁନ୍ଦରୀର ସ୍ଥାପନ କଲେ । ସେତେବେଳେ କର୍ମସିଂହଙ୍କ କ୍ଷତ୍ରିୟ ପରିବାରରେ ଜଣେ ସୁନ୍ଦର ସରଳ ସବାସିଂହ ନାମକ ଯୁବକ ସେହି ସୁନ୍ଦରୀର ସ୍ଥାପନାରେ ରହିଥିଲେ । ଦିନେ ସେ ଯୁବକ ପାରିଧ୍ୟା କରିବାକୁ ଅଶ୍ରୁ ପୃଷ୍ଠରେ ଦୁର୍ଦ୍ଦେଶ୍ୟ ଅରଣ୍ୟରେ ପ୍ରବେଶ କରି ସୋରଡ଼ା ନିକଟରେ ପହଞ୍ଚିଲେ—ଯେଉଁଠାରେ ବନ ଦେବୀଙ୍କ ପ୍ରତିମା ପୂଜିତ ହୁଅନ୍ତି । ସେଠାରେ ସବାସିଂହ ଗୋଟିଏ ବନ୍ୟ ବରାହ ଦେଖିବାକୁ ପାଇଲେ । ସେ କିନ୍ତୁ ସ୍ଵଳ୍ପରେ ବରାହ ରୂପେ—ନିଜେ ବନଦୁର୍ଗା ବାଗାଣୀ । ଯୁବକ ସବାସିଂହ ସେହି ବରାହକୁ ମାରିବାକୁ ତା' ପଛେ ପଛେ ଗୋଡ଼ାଇଲେ । କିନ୍ତୁ ବରାହ ସେଠାରୁ ଅତ୍ୟନ୍ତ ହୋଇ ଆଉ ଖଣ୍ଡେ ଦୂରରେ ଦେଖାଦେଲା । ଏପରି ଦୃଶ୍ୟ-ଅଦୃଶ୍ୟ-କ୍ରିତ୍ୟରେ ଯୁବକ ଶିକାରୀକୁ ବରାହଟି ବହୁ ଦୂରକୁ ନେଇ ମାଟୁ ମଣ୍ଡଳା ନାମକ ସ୍ଥାନରେ ପହଞ୍ଚାଇ ଦେଲା । ରାଜା କର୍ମସିଂହଙ୍କ ସୈନ୍ୟ ଛାତ୍ରଣୀ ପଶ୍ଚିମକୁ ତାହା ୧୨ ଛୋଟା (ସାଧ୍ୟ ୨୪ ମାତ୍ର) ଦୂରରେ ଅବସ୍ଥିତ । ବନଦେବୀଙ୍କ ମାୟା ଓ ଛଳନାରେ ଯୁବକ ନିର୍ଦ୍ଦୟରେ ସେହି ଆଦିବାସୀ କିରାତଙ୍କ ବାସଗୃହରେ ଯାଇ ପହଞ୍ଚିଲେ ସହସା । ମାୟା-ବରାହଟି ସେଠାରୁ ଅତ୍ୟନ୍ତ ହୋଇଗଲା ।

ସେଠାରେ ଆଦିବାସୀ ରାଜା ମୋଲିକା ଯୁବକଙ୍କୁ ଏକାକୀ ଅଶ୍ରୁ ପୃଷ୍ଠରେ ଆସିବା ଦେଖି, ସେ ଆଶ୍ଚୟ ନେଇଥିବା ବୃକ୍ଷ ନିକଟକୁ ଯାଇ ସମ୍ମାନ ସ୍ଵ-ସର୍ଜନ କରି ପଚାରିଲା: "ଆପଣ କିଏ ? କାହିଁକି ଏ ଦୁର୍ଗମ ଅରଣ୍ୟରେ ବୁଲୁଛ ? ଯୁବକଙ୍କଠାରୁ ତାଙ୍କ ଆଗମନର ସମସ୍ତ ବିବରଣୀ ଶୁଣି ସେ ବୁଝି ପାରିଲା ଯେ, ତାଙ୍କର ପ୍ରାର୍ଥନା ବନଦେବୀ ଶୁଣି ଏହି କ୍ଷତ୍ରିୟ-ଯୁବକଙ୍କୁ ଏଠାକୁ ଆଣି ଅଛନ୍ତି । ଏହା ମନେ ମନେ ଚିନ୍ତା କରି ମୋଲିକା ଆନନ୍ଦରେ ଅଧାର ହୋଇ ଉଠିଲା ଓ ଯୁବକ ସବାସିଂହଙ୍କୁ ନିଜ ଗୃହକୁ ନେଇ ରାଜକର୍ମ ସମ୍ମାନ ସ୍ଵ-ସର୍ଜନ କରି ତାଙ୍କ ଖାଦ୍ୟପେୟର ସମସ୍ତ ବ୍ୟବସ୍ଥା କରି ଦେଲା । ଆଦିବାସୀମାନଙ୍କ ସକ୍ଷମରେ ଉତ୍ପୁତ୍ର ଯୁବକ ସେଠାରେ ରହି ଶାସନ କର୍ମସିଂହଙ୍କୁ ସମ୍ମତ ହେଲେ ।

ଆଦିବାସୀଙ୍କ ସାହାଯ୍ୟରେ କର୍ମସିଂହ କାଷ୍ଠ ଓ ସମ୍ପର ସମୂହ ପରିମାଣରେ ସଂଗୃହୀତ ହୋଇ ଏକ ନୂତନ ରାଜନବର ନିର୍ମିତ ହେଲା । ତାହା ବହୁ ପରି ସୁଦୃଢ଼ ଏବଂ "ବଜ୍ରକୋଣ" ନାମରେ ପରିଚିତ ଗ୍ରାମରେ ସ୍ଥାପିତ ହୋଇ ଗଲା । ସେ ଅଞ୍ଚଳର ଆଦିବାସୀ କିରାତ ମାନଙ୍କ ମଧ୍ୟରେ ସରାହସ୍ତ ସିଂହ ହେଉଛନ୍ତି ପର୍ବ ପ୍ରଥମ କ୍ଷତ୍ରିୟ ରାଜା । କିଛି କାଳ ପରେ ସେଠାର କିରାତମାନେ ଏକ ସୁଦରା କ୍ଷତ୍ରିୟ କୁମାରୀଙ୍କୁ ଅପହରଣ କରି

ଆଣି ରାଜାଙ୍କ ସଙ୍ଗେ କୁମାରୀର ବିବାହ ରହସ୍ୟ ସମ୍ପନ୍ନ କଲେ । ଏ ଘଟଣାଟି ୧୪୪୨ ଖ୍ରୀଷ୍ଟାବ୍ଦ ବା ୧୫୨୦ ଖ୍ରୀଷ୍ଟାବ୍ଦରେ ସମ୍ପନ୍ନ ହୋଇଥିବା ପ୍ରସଙ୍ଗ 'ଗଙ୍ଗାମ କୈଫିୟତ' ନାମକ ତେଲୁଗୁ ଚେକିତରେ ଉଲ୍ଲେଖ ହୋଇଅଛି ।

ସଭାଚକ୍ର ପରେ ତାଙ୍କ ବଂଶରେ ପର୍ଯ୍ୟାୟକ୍ରମେ କୃଷ୍ଣଚନ୍ଦ୍ର ସିଂହ, ରାୟ ସିଂହ, କାରିଚନ୍ଦ୍ର ସିଂହ ଓ ପଦ୍ମନାଭ ସିଂହ ରାଜତ୍ଵ କରିଥିଲେ । ଛୋଟୋତ୍ତ ରାଜା ପଦ୍ମନାଭ ସିଂହ ବହୁଗ୍ରାମ ଓ ନଗର ସ୍ଥାପନ କରି ଜଙ୍ଗଲ ହାଣି ରାଜ୍ୟଟି ପ୍ରସାରିତ କଲେ ଏବଂ ତାଙ୍କ ଶୁଭିକଣ ପୁତ୍ରଙ୍କ ପାଇଁ ତାହା ଗୁରୁ ଭାଗରେ ବିଭକ୍ତ କରିଦେଲେ, ଯଥା: ବଡ଼ଗଡ଼, ଶେରଗଡ଼, ଧରାକୋଟ ଓ ସୋରଡ଼ା ।

କାଳକ୍ରମେ ସେହି ଆଦିବାସୀ କିରାତଙ୍କ ପୂଜିତା ବନଦେବୀ ଆସିକାଠାରେ ପ୍ରତିଷ୍ଠିତା ପ୍ରମେଶ୍ଵରୀ ବୋଲି କୁହାଯାଇ ପାରେ । କାରଣ, ତାହାହିଁ ସେହି ୪ଟି ରାଜ୍ୟର ଅଷ୍ଟଦେବୀ ରୂପେ ଅଦ୍ୟାପି ପୂଜିତା ହେଉ ଅଛନ୍ତି ।

କିଛିଦିନ ତଥା ତାମ୍ରଶାସନରୁ ପ୍ରମାଣିତ ହୋଇଛି ଯେ, ସାତାଳ ନଳ ବଂଶର ଏକ ଶାଖା 'ଖୁଣ୍ଡିର ଶୁଙ୍ଘ' ମଞ୍ଚଳ'ରେ ରାଜତ୍ଵ କରୁଥିଲେ । ସେହି ମଞ୍ଚଳର ନାମ କ୍ରମେ ଲୋକ ମୁଖରେ ପରିବର୍ତ୍ତିତ ହୋଇ "ଖୁଣ୍ଡିଶିଳ" ହୋଇଅଛି ଏବଂ ଏବଂ ତାହା ଖୋଡ଼ାଶିଳ ଶତାବ୍ଦୀରେ ଉପରୋକ୍ତ ୪ଟି ଜମିଦାରୀରେ ପରିଣତ ହୋଇଥିଲା । ନଳ ବଂଶୀୟ ରାଜାମାନଙ୍କ ରାଜଧାନୀ ଥିଲା 'ଭୀମପୁର' । ସେହି ବଂଶର ରାଜାମାନେ ବ୍ରାହ୍ମଣମାନଙ୍କୁ ବହୁ ସଂଖ୍ୟାରେ ଶାସନମାନ ଦାନ କରିଥିଲେ । ତାଙ୍କର ସଭା-ପଣ୍ଡିତ ଶ୍ରୀହର୍ଷ ଭାରତର ସୁପ୍ରସିଦ୍ଧ ସଂସ୍କୃତ କବି "ନୈଷଧ କବ୍ୟ" ରଚନା କରିଥିବା କେହି କେହି ଏହିତ୍ୟାସିକ ପଣ୍ଡିତ ପ୍ରମାଣିତ କରିଅଛନ୍ତି । ପରବର୍ତ୍ତୀ ଯୁଗରେ ମଧ୍ୟ ବହୁ କବି ଓ ପଣ୍ଡିତ ଧରାକୋଟ ରାଜସଭା ମଞ୍ଚଳ କରିଥିଲେ । ତାଙ୍କର ସାହାଯ୍ୟରେ ରାଜକବି କୃଷ୍ଣ ସିଂହ ଓଡ଼ିଆ ୧୪ ଅକ୍ଷରୀ ଛନ୍ଦରେ ଯେଉଁ ବିରାଟ 'ମହାଭାରତ' ରଚନା କରିଥିଲେ ତାହାହିଁ ଓଡ଼ିଆରେ ରଚିତ ମୂଳ 'ମହାଭାରତ'ର ଅନୁବାଦ ରୂପେ ଗୃହୀତ ହୋଇଅଛି ।

ଖୁଣ୍ଡିରଶୁଙ୍ଘ ମଞ୍ଚଳର ନଳବଂଶୀୟ ରାଜାମାନେ ଶୈବ ଉପାସକ ଥିଲେ । ସେମାନଙ୍କ ଆରାଧିତ ଶିବଙ୍କ ନାମ ଥିଲା, "ଯମଲିଙ୍ଗେଶ୍ଵର" । କିନ୍ତୁ ନଳ ବଂଶର ଉଷ୍ଣଦେବୀ ହେଉଛନ୍ତି 'ବନଦେବୀ ପ୍ରମେଶ୍ଵରୀ' ଯାହାଙ୍କର ଆଧୁନିକ ଆସ୍ଥାନ ଓ ମନ୍ଦିର ନଦୀ ତଟବର୍ତ୍ତୀ ଆସିକା 'ପ୍ରମେଶ୍ଵରୀ ପାଟଣା'ରେ ଅବସ୍ଥିତ ।

ଚିତ୍ରକର ଲେନ୍, ପାରଳାଖଣ୍ଡମଣ୍ଡି,
ଗଙ୍ଗାମ



ସନ୍ଧ୍ୟାସ୍ତରୀୟ, କାରୀୟ, ସଂହତ
କମିଟି ବୈଠକ

ସାମାଜିକ ବନାକରଣ ଓ ଆମର କର୍ତ୍ତବ୍ୟ

ଶ୍ରୀ ଲକ୍ଷ୍ମୀକାନ୍ତ ପଟ୍ଟନାୟକ

ସାମାଜିକ ବନାକରଣ ସମାଜର ସାମୂହିକ ଜନ୍ମାଣ ପାଇଁ ପରିଷ୍ଠିତ । ସମାଜର ଲୋକମାନଙ୍କ ପାଇଁ, ଲୋକମାନଙ୍କ ଦ୍ଵାରା ଅର୍ଥାତ୍ ସେମାନଙ୍କର ସକ୍ରିୟ ସହଯୋଗରେ ଏବଂ ସରକାରୀ ଆର୍ଥିକ ସହଯୋଗରେ ଜରାଯାଇଥିବା ବନାକରଣ କାର୍ଯ୍ୟକ୍ରମଟି ସାମାଜିକ ବନାକରଣ ନାମରେ ପରିଚିତ । ୧୯୫୨ ମସିହା ଜାତୀୟ ଜଙ୍ଗଲ ନୀତିରେ 'ଗ୍ରାମ୍ୟ ଜଙ୍ଗଲ' ଉପରେ ଗୁରୁତ୍ଵ ଆରୋପ କରାଯାଇଥିଲା । ବିଷୁ ୧୯୭୬ ମସିହାରେ ଜାତୀୟ କୃଷି କମିସନ୍‌ରୁ ପ୍ରଥମଥର ପାଇଁ ସାମାଜିକ ବନାକରଣ ଶବ୍ଦ ବ୍ୟବହାର କରିଥିଲେ । କମିସନ୍ ମତ ପ୍ରକାଶ କରିଥିଲେ, ରାଜ୍ୟର ପାରମ୍ପରିକ ସଂରକ୍ଷିତ ଜଙ୍ଗଲ ସାଧାରଣ ଜନତାଙ୍କ ମୌଳିକ ବନଜାତ ଦ୍ରବ୍ୟର ଆବଶ୍ୟକତା ପୂରଣ କରିବାକୁ ସମର୍ଥ ରୁହେଁ । ଏହି ମୌଳିକ ଗୁଡ଼ିକ ଗୁଡ଼ିକ ହେଲା, ଉଦ୍ୟାନ ପାଇଁ ଶରଦୀୟ ଲାଠି, କୃଷି ଉପକରଣ ଓ ଘର ତିଆରି ନିମନ୍ତେ ଛୋଟ ଲାଠି, ବାଣିଜ୍ୟ, ଗାଈ ଗୋରୁଙ୍କ ପାଇଁ ଗୁରୁଣ, ଖାଦ୍ୟ ପାଇଁ ଫଳ, ମୂଳ, ବଦ ଏବଂ ପରିଶେଷରେ ଗାଁ ଗୁଡ଼ିକରେ ଏକ ସବୁଜ ପ୍ରଦାନ ପରିବେଶ । ଏକ ପକ୍ଷରେ ଉପାଦାନଭିତ୍ତିକ ଜଙ୍ଗଲ ଉପରୁ ନିର୍ଭରଶୀଳତା ଓ ଗୁପ୍ତ ସ୍ତ୍ରୀ ସମ୍ପର୍କକୁ ପଢ଼ିବ । ଅନ୍ୟ ପକ୍ଷରେ ଜମ ବର୍ଦ୍ଧିତ ଜନ ସାଧାରଣଙ୍କର ସ୍ଵତନ୍ତ୍ରତାକୁ ଗୁଡ଼ିକ ପୂରଣ କରିବାକୁ ହେବ । ଏଥିପାଇଁ ଏକମାତ୍ର ବିକଳ ପଥ ହେଉଛି; ଆମକୁ ସଂଗଠିତ ଜଙ୍ଗଲ ବାହାରକୁ ଯିବାକୁ ପଡ଼ିବ । ବନାକରଣ କାର୍ଯ୍ୟକ୍ରମ ସରକାରୀ ତଥା ବେସରକାରୀ ପଡ଼ିତ ଏବଂ ସମାଜିକ କମିଟି ସଂସ୍ଥାପନ କରିବା ଦରକାର ପଡ଼ିବ । ଅଦୌ ବିକଳତା ନବହୀନ ପଡ଼ି ରହିଥିବା ବା ଅର୍ଥ ବିକଳତା ହେଉଥିବା ପଡ଼ିତ ଓ ସାମାଜିକ କମିଟି କୃଷି ଗୋପଣ କରିଆରେ ଆବାଦ କରିବାକୁ ହେବ ।

ପ୍ରତିଶ୍ରୀର ସାମାଜିକ ବନାକରଣ ପ୍ରଥମ ପର୍ଯ୍ୟାୟ, ସୁଇଡେନ୍‌ର ସାମାଜିକ ବନାକରଣ ସଂସ୍ଥାର (ନିଡ୍ରା) ସହାୟତାରେ ରାଜ୍ୟର ୯ଟି ଜିଲ୍ଲାର ୨୮ କୋଟି ଟଙ୍କା ସମ୍ପଦ ବିନିଯୋଗରେ ୧୯୮୩ରୁ ୧୯୮୮ ଅର୍ଥକ ବର୍ଷ ଭିତରେ ପାଞ୍ଚବର୍ଷ ପାଇଁ କାର୍ଯ୍ୟକାରୀ ହେଉଥିଲା । ଏହି ଯୋଜନାର ଦ୍ଵିତୀୟ ପର୍ଯ୍ୟାୟ ୧୯୮୮ ମସିହା ଅର୍ଥକ ମାସରୁ ଆରମ୍ଭ କରାଯାଇଛି ଏବଂ ୧୯୯୩ ମସିହାରେ ଶେଷ ହେବ । ରାଜ୍ୟର ସମସ୍ତ ୧୩ କୋଟି ଜିଲ୍ଲାର ୭୮ କୋଟି ଟଙ୍କା ସମ୍ପଦ ବିନିଯୋଗରେ ଏହା କାର୍ଯ୍ୟକାରୀ କରାଯିବାର ରାଜ୍ୟ ସହାୟତା ।

ଗ୍ରାମବାସୀମାନଙ୍କ ଗୁଡ଼ିକ ପରୁଯାୟୀ ଜଙ୍ଗଲଜାତ ଦ୍ରବ୍ୟରେ ସେମାନଙ୍କୁ ଦ୍ଵାରକାରୀ କରାଗଲା ଯୋଜନାର ପ୍ରଧାନ ଲକ୍ଷ୍ୟ । ଏକ ନିର୍ଭରଯୋଗ୍ୟ ଓ ଦୁର୍ଜନଶୀଳ ଜଙ୍ଗଲ ସମ୍ପଦ ଦୃଷ୍ଟି କରିବା ନିମନ୍ତେ ଜନସାଧାରଣଙ୍କ ମନରେ ଆତ୍ମସତ୍ୟ ଆଣିବାରେ ପ୍ରକଳ୍ପ ଉଦ୍ୟମ କରୁଅଛୁ । ଯାହାଦ୍ଵାରା ଗ୍ରାମବାସୀମାନେ ଉଦ୍ଦିଷ୍ଟତାରେ ବନଜାତ ଦ୍ରବ୍ୟର ଉପାଦାନ ଓ ବ୍ୟବହାରକାରୀ ହିସାବରେ ଏହି କାର୍ଯ୍ୟକ୍ରମରେ ଅଂଶ ଗ୍ରହଣ କରିପାରିବେ । ଉପଯୁକ୍ତ ଜଙ୍ଗଲ ଭିତ୍ତିକ କାର୍ଯ୍ୟକ୍ରମ ମାଧ୍ୟମରେ ଲୋକମାନଙ୍କୁ ଉପାର୍ଜନର ଅନ୍ୟପଥ ଯୋଗାଇ ଦେଇ ଦିଶେଷତଃ ଦୁର୍ଭିକ ଶ୍ରେଣୀର ଲୋକମାନଙ୍କର ସାମାଜିକ ତଥା ଅର୍ଥନୈତିକ ଅବସ୍ଥାର ବିକାଶ ଘଟାଇବା, ପ୍ରକଳ୍ପର ଅନ୍ୟ ଏକ ଉଦ୍ଦେଶ୍ୟ । ଅନ୍ତତଃ ଗୋଟିଏ କଥା ପ୍ରଥମରୁ ସ୍ପଷ୍ଟ ହୋଇଯିବା ଉଚିତ୍; ତାହା ହେଉଛି; ଏହି ବନାକରଣ ଯୋଜନାଟି ଏକ ଗ୍ରାମବିକାଶ ମୂଳକ ଯୋଜନା ଏବଂ ଏହା କେବଳ ସରକାରୀ କାର୍ଯ୍ୟକ୍ରମ ବା ବନବିଭାଗର କାର୍ଯ୍ୟକ୍ରମ ରୁହେଁ । ପ୍ରଥମରୁ ସରକାରୀ ସହାୟତାରେ ସାମାଜିକ ବନାକରଣ ଆରମ୍ଭ କରାଯାଇଥିଲେ ମଧ୍ୟ ଯୋଜନାର ପ୍ରତିଟି ପ୍ରକଳ୍ପରେ ଲୋକମାନଙ୍କୁ ଜଡ଼ିତ କରାଇ, ଅର୍ଥାତ୍ ଗୁରୁ ଉପାଦାନ, ବୃକ୍ଷରୋପଣ, ରୋପିତ ବୃକ୍ଷର ରକ୍ଷଣାବେକ୍ଷଣ ପରିସ୍ଵରଣା ଓ ବଦନ ଅର୍ଥ କାର୍ଯ୍ୟକ୍ରମରେ ସେମାନଙ୍କୁ ସାମିଲ କରି, ଗର୍ବିତ୍ୟରେ ଗ୍ରାମବାସୀମାନେ ସେପରି ନିଜେ ନିଜ ପାଇଁ ଜଙ୍ଗଲ ଧରି କରିପାରିବେ, ସେଥିପାଇଁ ଗୁରୁତ୍ଵ ସ୍ଵରୂପ କରାଯାଇଛି ।

କଥାରେ ଅଛି, କିଛି ପାଉଁଶକୁ ହେଲେ, କିଛି ଦେବାକୁ ପଡ଼ିଥାଏ । ଅର୍ଥାତ୍ ଅଧିକାର ସାଧ୍ୟ କରିବାକୁ ହେଲେ, କେତେକ ଦାୟିତ୍ଵ ମଧ୍ୟ ବହନ କରିବାକୁ ହୋଇଥାଏ । ଗାଁ ଗଣ୍ଡରେ ଏକ ଆତନିର୍ଭରଶୀଳ ବନଉପାଦାନ ପଦ୍ଧତି ପ୍ରଦର୍ଶନ କରିବାକୁ ହେଲେ, ଲୋକମାନଙ୍କ ମନରେ ଦୁଃଖ ସଂପଦ ଓ ବନଜାତ ପଦାର୍ଥ ନିମନ୍ତେ ଆତ୍ମ ସତ୍ୟତା ଦୃଷ୍ଟି କରିବା ପଡ଼ିବ । ଗୁରୁ ଉପାଦାନଠାରୁ ଆରମ୍ଭ କରି, ଯୋଜନାର ପ୍ରତିଟି ପ୍ରକଳ୍ପରେ ସେମାନଙ୍କୁ ଜଡ଼ିତ କରାଇବାକୁ ପଡ଼ିବ ।

ବୃକ୍ଷରୋପଣ କରିଆରେ ଯେତେ କୃତ୍ରିମ ଜଙ୍ଗଲ ପ୍ରକଳ୍ପରେ ଦୃଷ୍ଟି ହୋଇଛି ତାହା ବିଭାଗଭିତ୍ତ ଗାଁରେ ବନ ବିଭାଗ ଦ୍ଵାରା ପରିଚାଳିତ ହେଉଥିଲା । ଏବେ ପରିସ୍ଵରଣା ଭାର ଗ୍ରାମବାସୀଙ୍କୁ ବା ପ୍ରକଳ୍ପ

ବନକମିଟିରୁ ହସ୍ତାନ୍ତର କରିବା ପୂର୍ବରୁ ଗ୍ରାମବାସୀମାନଙ୍କୁ ସେମାନଙ୍କର ଦାୟିତ୍ୱବୋଧ ଓ ସାମାଜିକ କର୍ତ୍ତବ୍ୟ ବିଷୟରେ ସଚେତନ କରାଇବାକୁ ପଡ଼ିବ ।

ରୋପିତ ବୃକ୍ଷ ତଥା ପ୍ରକଳ୍ପ କରିଥାରେ ପୁଷ୍ଟି କରାଯାଇଥିବା ଜଙ୍ଗଲର ରକ୍ଷଣାବେକ୍ଷଣ ଓ ସୁରକ୍ଷା, ଗ୍ରାମବାସୀମାନଙ୍କର, ପ୍ରଥମ ସାମାଜିକ କର୍ତ୍ତବ୍ୟ । ସାମାଜିକ ବନାକରଣ ଯୋଜନାରେ କେବଳ କେତୋଟି ଚଢ଼ଚଢ଼ ପୁଲକ୍ଷେସନ ପୁଷ୍ଟି ନକରି ଅନେକ ଛୋଟ ଛୋଟ ପଲ୍ଲୁକ୍ଷେସନ ବିଭିନ୍ନ ଗାଁ ଗଣ୍ଡା ନିକଟରେ ଶେଷିତ ଭାବରେ ପୁଷ୍ଟି କରାଯାଇଛି । ପ୍ରଥମ ପର୍ଯ୍ୟାୟରେ ପ୍ରାୟ ୫୦୦୦ ଗ୍ରାମକୁ ଯୋଜନା ପରିପରାଳୁକ୍ତ କରାଯାଇଥିବା ସତ୍ତ୍ୱେ, ଦ୍ୱିତୀୟ ପର୍ଯ୍ୟାୟରେ ୭୫୦୦ ଗ୍ରାମରେ ନୂତନ ଜଙ୍ଗଲ ପୁଷ୍ଟି କରିବାର ନିଷ୍ପତ୍ତି ରହିଛି । ପାରମ୍ପରିକ ପଦ୍ଧତିରେ ସାମାଜିକ ବନଜାତ କର୍ମଗୁଡ଼ିକ ଦ୍ୱାରା ଏତେଗୁଡ଼ିଏ ଗ୍ରାମରେ ଜଙ୍ଗଲ ସୁରକ୍ଷା କରିବା ସମ୍ଭବ ନୁହେଁ ଏବଂ ଉଚିତ୍ ମଧ୍ୟ ନୁହେଁ । ଯୋଜନା କରିଥାରେ ପୁଷ୍ଟି କରାଯାଇଥିବା ସାମାଜିକ ଜଙ୍ଗଲଗୁଡ଼ିକ ଗ୍ରାମବାସୀମାନଙ୍କ ପାଇଁ ଉଦ୍ଦିଷ୍ଟ । ସେଥିରୁ ଉତ୍ପାଦିତ ବନଜାତ ଦ୍ରବ୍ୟ ଗ୍ରାମବାସୀମାନେହି ସମ୍ପୂର୍ଣ୍ଣ ରୂପେ ଉପଭୋଗ କରିବେ । ତେଣୁ ଜଙ୍ଗଲର ରକ୍ଷଣାବେକ୍ଷଣ ମଧ୍ୟ ସେମାନଙ୍କର ଦାୟିତ୍ୱ ଓ କର୍ତ୍ତବ୍ୟ । ଲୋକ ଯେପରି ନିଜ ଗୁଣ କମିତା ଫସଲକୁ ଜଗାଇଖା କରେ ବା ନିକସ୍ତ ଘର, ବାଡ଼ି, ସମ୍ପତ୍ତିକୁ ରକ୍ଷଣାବେକ୍ଷଣ କରିଥାଏ, ସେହିପରି ଗ୍ରାମ୍ୟ ଜଙ୍ଗଲ ଗ୍ରାମବାସୀମାନଙ୍କର ଜ୍ୟୋତ୍ସ୍ନାପତି ହୋଇଥିବାରୁ ଏକ ସମ୍ମିଳିତ ଉଦ୍ୟମ କରିଥାରେ ଗ୍ରାମବାସୀମାନେ ଏହାର ରକ୍ଷଣାବେକ୍ଷଣ ପାଇଁ ଆଗେଇ ଆସିବା ଉଚିତ୍ । ସେହିପରି ଗ୍ରାମ୍ୟ ଦରିଦ୍ରଙ୍କ ପାଇଁ ଜଙ୍ଗଲ ଗୁଣ ଉପାଦାନରେ ବ୍ୟକ୍ତିଗତ ମାଲିକାନା ରହିଥିବାରୁ, ତା'ର ସୁରକ୍ଷା ହିତାଧିକାରୀ ବ୍ୟକ୍ତି ବିଶେଷର ସାମାଜିକ କର୍ତ୍ତବ୍ୟ ।

ରୋପିତ ଜଙ୍ଗଲର ସୁରକ୍ଷା ବ୍ୟତୀତ, ଉପଯୁକ୍ତ ପରିଗ୍ରହଣ ଓ ଜଙ୍ଗଲ ଜାତ ଦ୍ରବ୍ୟର ସୁସମ ଆବଣ୍ଟନ ମଧ୍ୟ ଗ୍ରାମବାସୀଙ୍କର ଦାୟିତ୍ୱ ପରିପରାଳୁକ୍ତ । ଏଥିପାଇଁ ସାମାଜିକ ବନାକରଣ କାର୍ଯ୍ୟ କରାଯାଇଥିବା ପ୍ରତିଟି ଗ୍ରାମରେ, ଏକ ପ୍ରତିନିଧି ପ୍ରତ୍ୟୟ କମିଟି— ଗ୍ରାମ ବନ କମିଟି ଗଠନ କରାଯାଇଥାଏ । ଗ୍ରାମ ବନ କମିଟି ଗାଁ ଭିତରେ ଓ ଜଙ୍ଗଲରେ ବନବିଭାଗର ଅନୁରୂପ କାର୍ଯ୍ୟ ରୁଲାଇଥାଏ । ଗ୍ରାମବାସୀମାନଙ୍କର ସକ୍ରିୟ ସହଯୋଗ ହାସଲ କରିବା ପାଇଁ ଗ୍ରାମ ବନ କମିଟି ଏକ ମାଧ୍ୟମ । ତେଣୁ କମିଟିର ସଦସ୍ୟମାନଙ୍କର ଯଥେଷ୍ଟ ଦାୟିତ୍ୱ ଓ କର୍ତ୍ତବ୍ୟ ରହିଛି । ବୃକ୍ଷ ରୋପଣ ପାଇଁ କମି ନିରୁପଣ, କେଉଁ ପ୍ରକାର ଗୁରା ଲାଗିବ; ଗୁରା ପ୍ରସ୍ତୁତି, ଗାତ ଖୋଳିବା ଓ ଗଛ ଲଗାଇବା ଆଦି ସମସ୍ତ ଆନୁଷ୍ଠାନିକ କାର୍ଯ୍ୟକ୍ରମରେ କମିଟି ସଦସ୍ୟମାନଙ୍କର ସକ୍ରିୟ ଅଂଶ ଗ୍ରହଣ ଏକାନ୍ତ ଆବଶ୍ୟକ । ଉପଭୋଗ ସମସ୍ତ କାର୍ଯ୍ୟକ୍ରମ ପରିଗ୍ରହଣର ଏକ ଏକ ବିଭାଗ । ଯୋଜନାର ପ୍ରତିଟି ପର୍ଯ୍ୟାୟରେ ଗ୍ରାମବାସୀମାନଙ୍କର ମତାମତ, କମିଟିର ସଦସ୍ୟମାନଙ୍କ କରିଥାରେହିଁ ପ୍ରତିଫଳିତ ହୋଇଥାଏ । ଗାଁର ଲୋକମାନଙ୍କର କି କି ବନଜାତ ଦ୍ରବ୍ୟର ଆବଶ୍ୟକତା ରହିଛି, ସେ ବିଷୟରେ ଗ୍ରାମ ବନ କମିଟି ସଚ୍ଚିଶେଷ ଧାରଣା ଦେଇ ପାରିବେ । ସେହିପରି ଗୁରା ପ୍ରସ୍ତୁତି, ବୃକ୍ଷରୋପଣ ପାଇଁ ଶ୍ରମିକ ଯୋଗାଣ, ଜଙ୍ଗଲ ସୁରକ୍ଷା, ବୃକ୍ଷରୋପଣ ପ୍ରଣାଳୀ ଓ ସାର ପ୍ରୟୋଗ, ମୂଲିକା ସଂରକ୍ଷଣ ଆଦି ଆନୁଷ୍ଠାନିକ କାର୍ଯ୍ୟ କମିଟି ଚକ୍ରାବଧାନରେ କରାଯାଇ ପାରିବ । ଗ୍ରାମ ବନକମିଟିର ସଦସ୍ୟମାନେ, ବୃକ୍ଷରୋପଣ ସମ୍ପର୍କରେ ଏହି ସମସ୍ତ ବୈଷୟିକ ଜ୍ଞାନରେ ପାରଦର୍ଶିତା ହାସଲ କଲା ପରେହିଁ, ଜଙ୍ଗଲ ପରିଗ୍ରହଣ ହସ୍ତାନ୍ତର ସହଜ ତଥା ସୁରମ ହୋଇ ପାରିବ ।

ଥରେ ପରିଗ୍ରହଣ ଦାୟିତ୍ୱ ହାତକୁ ନେଲା ପରେ ଉତ୍ପାଦନ ଉପଯୋଗୀ ହେବା ପର୍ଯ୍ୟନ୍ତ ଜଙ୍ଗଲର ସୁରକ୍ଷା ଏବଂ ରୋପିତ ବୃକ୍ଷର ରକ୍ଷଣାବେକ୍ଷଣ ଗ୍ରାମ ବନ କମିଟିର ମୁଖ୍ୟ କର୍ତ୍ତବ୍ୟ । କିନ୍ତୁ ସୁରକ୍ଷା ନାମରେ ଗ୍ରାମ୍ୟ ଜଙ୍ଗଲକୁ, ଗ୍ରାମବାସୀଙ୍କର ବ୍ୟବହାର ପାଇଁ ସମ୍ପୂର୍ଣ୍ଣ ନିଷିଦ୍ଧ କରିଦେବା, ସାମାଜିକ ବନାକରଣର ଉଦ୍ଦେଶ୍ୟ ନୁହେଁ । ଶୁଖିଲା ଗଳପତ୍ର ବା ଘଷ ହୋଇ ବରୁଥିବା ସଜ୍ଜଗୁଡ଼ିକର ତାଳପତ୍ର ମଝିରେ

ମଝିରେ କାଟି ଗ୍ରାମବାସୀଙ୍କର ବ୍ୟବହାର ପାଇଁ ଯୋଗାଇ ଦିଆଯାଇ ପାରେ । ସେହିପରି ଗ୍ରାମ୍ୟ ଜଙ୍ଗଲରୁ ଘାସକାଟି ଗାଇ ଗୋରୁଙ୍କ ଗୁରଣ ପାଇଁ ନେବାକୁ ଲୋକମାନଙ୍କୁ ଅନୁମତି ଦିଆଯାଇ ପାରେ ଏବଂ ଦୁଇ ଟିକି ବର୍ଷ ପରେ ଗଛଗୁଡ଼ିକ ବଡ଼ ହୋଇଗଲେ, ଗାଇ ଗୋରୁଙ୍କୁ ଚରିବା ପାଇଁ ମଧ୍ୟ ଏହି ଗ୍ରାମ୍ୟ ଜଙ୍ଗଲ ଭିତରକୁ ଛାଡ଼ି ଦିଆଯାଇ ପାରିବ । ସମୟ ସମୟରେ ଜଙ୍ଗଲକୁ କିଛି କିଛି ଉପକାର ପାଉଥିଲେ, ଜଙ୍ଗଲର ସୁରକ୍ଷା ପାଇଁ ଗ୍ରାମବାସୀଙ୍କର ଆଗ୍ରହ ପୁଷ୍ଟି ହେବ ଓ ସାମାଜିକ ଜଙ୍ଗଲ ଯେ, ସେମାନଙ୍କ ପାଇଁ ଉଦ୍ଦିଷ୍ଟ, ଏ ବିଷୟରେ ପ୍ରତ୍ୟୟ କରୁଛି ।

ଗ୍ରାମ୍ୟ ଜଙ୍ଗଲର ସୁପରିଗ୍ରହଣ ଉଦ୍ଦେଶ୍ୟରେ ଗଠିତ ଗ୍ରାମ୍ୟ ବନ କମିଟିକୁ ଆଇନ୍ଦ୍ୱିତ ଅଧିକାର ଦେବା ନିମନ୍ତେ, ୧୯୮୫ ମସିହାରେ ରାଜ୍ୟ ସରକାର 'ଗ୍ରାମ୍ୟ ଜଙ୍ଗଲ ଆଇନ୍' ପ୍ରଣୟନ କରିଛନ୍ତି । ଗ୍ରାମବାସୀଙ୍କ ଭିତରେ ଜଙ୍ଗଲଜାତ ପଦାର୍ଥର ସୁସମ ବଣ୍ଟନ କମିଟିର ଦାୟିତ୍ୱ । ଏହା ଏକ ଗୁରୁ ଦାୟିତ୍ୱ ଏବଂ ଏହି ଦାୟିତ୍ୱରେ ସାମାନ୍ୟତମ ଅବହେଳା ବା ଖୁଲାପ କଲେ ତାହା ପ୍ରକାରାନ୍ତରେ ଗ୍ରାମ୍ୟ ବିବାଦର ସୂତ୍ରପାତ କରାଇବ । ଏହି କାରଣରୁ ଗ୍ରାମ୍ୟ ଜଙ୍ଗଲ ଆଇନ୍ରେ କେତେକ ଦିଗ୍ଦର୍ଶନ ଦିଆଯାଇଛି । ତାହା ହେଉଛି: କାନ୍ଦେଣା କାଠ ଯୋଗାଣ ବେଳେ ଯେତେଦୂର ସମ୍ଭବ ଲୋକମାନଙ୍କର ସ୍ୱକୃତ ଆବଶ୍ୟକତାକୁ ଦୃଷ୍ଟିରେ ରଖି ବଣ୍ଟନ କରାଯିବ । ସେହିପରି ଚୂହନିର୍ମାଣ ଓ କୃଷି ଉପକରଣ ପାଇଁ ସର୍ବନିମ୍ନ ଆବଶ୍ୟକତା କମିଟି ଦ୍ୱାରା ହିସାବ କରାଯାଇ, ତଦନୁସାରେ ଉତ୍ପାଦିତ ଜଙ୍ଗଲଜାତ ପଦାର୍ଥକୁ ବିକ୍ରିକରୁ ନେଇ, ସୁସମ ବଣ୍ଟନ କରାଯିବ । ଗ୍ରାମ୍ୟ ଜଙ୍ଗଲରୁ କାଠ କିମ୍ବା ଅନ୍ୟାନ୍ୟ ବନଜାତ ପଦାର୍ଥ ଅପସାରଣ କରିବା ନିମନ୍ତେ କମିଟିର ଦୁଇ ଜଣ ସଭ୍ୟ ପରମିଟ୍ ପ୍ରଦାନ କରିବେ । ବିନ୍ଦୁ ଏଇଠି କେତେକ ପ୍ରତିବନ୍ଧକ ରଖାଯାଇଛି । ଅର୍ଥାତ୍ ଗ୍ରାମବାସୀ ବା ଉପଭୋକ୍ତା କେବଳ ସେମାନଙ୍କର ନିକସ୍ତ ବ୍ୟବହାର ନିମନ୍ତେ ଗ୍ରାମ୍ୟ ବନରୁ ଜଙ୍ଗଲଜାତ ଦ୍ରବ୍ୟ ପାଇବା ପାଇଁ ହକ୍ଦାର ହେବେ, ମାତ୍ର ତାହା ବିକ୍ରୟ କରି ପାରିବେ ନାହିଁ । ଗ୍ରାମର ଉନ୍ନତି କଲେ, ଏହି ନିୟମ ଯଥା ବିଧି ପାଳିତ ହେଉଛି କି ନାହିଁ, ତାହା ଦେଖିବା ଗ୍ରାମବାସୀ ଓ ଗ୍ରାମ ବନ କମିଟିର ସାମାଜିକ କର୍ତ୍ତବ୍ୟ ।

ଗ୍ରାମବାସୀ ଓ ବନ ବିଭାଗ ଭିତରେ ମିଳିତ ରାଜିନାମା ସଦୃଶ ଯୌଥ ପରିଗ୍ରହଣ ଦଳିଲ୍ ପ୍ରସ୍ତୁତ କରାଯାଇଥାଏ । ରୋପିତ ବୃକ୍ଷର ସୁରକ୍ଷା ନିମନ୍ତେ ଗ୍ରାମବାସୀମାନଙ୍କର ଦାୟିତ୍ୱ ଓ କର୍ତ୍ତବ୍ୟ ଏହି ଦଳିଲ୍ରେ ବିଶେଷଭାବେ ବର୍ଣ୍ଣନା କରାଯାଇଛି । ଏହାଛଡ଼ା ରୋପିତ ବୃକ୍ଷର ବିବରଣୀ, ଅମଳ ତଥା ବଣ୍ଟନ ପଦ୍ଧତି ମଧ୍ୟ ଗ୍ରାମ ବନ କମିଟିରେ ସ୍ଥିରୀକୃତ କରାଯାଇ, ଏହି ଦଳିଲ୍ରେ ଲିପିବଦ୍ଧ କରାଯାଇଥାଏ । ଯୌଥ ପରିଗ୍ରହଣ ଦଳିଲ୍ ଦ୍ରବ୍ୟଗତ ହେବା ସମୟରେ, ଗ୍ରାମବାସୀଙ୍କର ଏକ ସର୍ବସାଧାରଣ ସଭା ଚକାଯାଇ, ସେମାନଙ୍କର ଦାୟିତ୍ୱ, କର୍ତ୍ତବ୍ୟ ଓ ଅନ୍ୟାନ୍ୟ ବ୍ୟବସ୍ଥା ସମ୍ପର୍କରେ ଆଲୋଚନା କରାଯାଇଥାଏ । ଏହି ସଭାରୁହିଁ ବାସ୍ତବ ପ୍ରଶିକ୍ଷଣ ଓ ଗ୍ରାମରେ ସାମାଜିକ ବନ ଯୋଜନାର ଶୁଭାରମ୍ଭ କରାଯାଇଥାଏ ।

ପରିଗ୍ରହଣ ହସ୍ତାନ୍ତର ପୂର୍ବରୁ ଗ୍ରାମବାସୀ, ଗ୍ରାମ ବନ କମିଟିର ସଦସ୍ୟ ଓ ଗାଁ ଗହଳିରେ କାମ କରୁଥିବା ସ୍ୱେଚ୍ଛାସେବୀ ଅନୁଷ୍ଠାନମାନେ ବୃକ୍ଷରୋପଣ ସମ୍ପର୍କରେ ସମସ୍ତ ଆନୁଷ୍ଠାନିକ କାର୍ଯ୍ୟକ୍ରମରେ ବୈଷୟିକ ଜ୍ଞାନ ହାସଲ କରିବା ବିଧେୟ । ଏଥି ସହିତ ସେମାନେ କାଣିବା ଗଡ଼ିକ୍ ଯେ, ଗୁରା କେନ୍ଦ୍ର ପ୍ରାପନ, ମଝି ସଂଗ୍ରହ, ବୃକ୍ଷରୋପଣ, ମୂଲିକା ସଂରକ୍ଷଣ, ବୃକ୍ଷ ଅମଳ ଆଦି ପ୍ରତ୍ୟେକଟି କାର୍ଯ୍ୟ କିପରି କରାଯାଉଛି ଓ କାହିକି କରାଯାଉଛି ? ଏହା ହେଲେ ଉଚ୍ଚିଷ୍ଟତ ପରିଗ୍ରହଣର ଏକ ସୁଦୃଢ଼ ବିଭିନ୍ନ ଗ୍ରାମ୍ୟ ପ୍ରଗତିରେ ସ୍ଥାପନ କରାଯାଇ ପାରିବ ।

ସୁଗତ ପ୍ରକଳ୍ପ ବିବରଣୀ ଅନୁସାରେ, ବୃକ୍ଷରୋପଣର ଦ୍ୱିତୀୟ ବର୍ଷରେହିଁ, ଗ୍ରାମ ବନ କମିଟିକୁ ପରିଗ୍ରହଣ ହସ୍ତାନ୍ତର କରି ଦିଆଯିବ । କିନ୍ତୁ ଆବଶ୍ୟକୀୟ ସହାୟତା ପାଇଁ ପ୍ରକଳ୍ପ ଚଳାପନ୍ନ ଗ୍ରାମ ବନ ସେବକର ସେବା ସର୍ବଦା ଉପଲବ୍ଧ ରହିବ । ସାମୁହିକ ସମ୍ପଦ ପରିଗ୍ରହଣ ଶେଷରେ

ଅର୍ଥାତ୍ ଗ୍ରାମରେ ଆଗରୁ କିଛିନା କିଛି ଅଭିଷତା ରହିଛି । ବୃକ୍ଷରୋପଣ
 କ୍ଷେତ୍ରରେ ସେହି ଅଭିଷତାର ସଦୁପଯୋଗ କରାଯାଇ, କିପରି ଏକ
 ଅଭିଷତାଗଣାକ ବନରସାଦନ ପଦ୍ଧତି ପ୍ରତିଷ୍ଠା କରାଯାଇ ପାରିବ; ଯାହାକି
 ବର୍ଷ ବର୍ଷ ଧରି ଗ୍ରାମବାସୀଙ୍କୁ ବନଜ ସମ୍ପଦ ଯୋଗାଇ ଆସୁଥିବ, ତାହାହିଁ
 ଯେଉଁ ସାମାଜିକ ବନ ଯୋଜନାର ଉଦ୍ଦେଶ୍ୟ । ଅର୍ଥାତ୍ ବନ ବିଭାଗ
 ଥରେ ବୃକ୍ଷ ରୋପଣ କରି, ବୈଷୟିକ ଜ୍ଞାନରେ ତାଲିମ୍ ଦେବା ପରେ,
 ତାହାକୁ ପୁଣି କରି ଗ୍ରାମ ବନ କମିଟି ଗ୍ରାମ୍ୟ ଜଙ୍ଗଲର ପରିଚାଳନା
 କରିବେ । ଗଛ ଅମଳ ହେଲା ପରେ, ପ୍ରଥମେ ଗ୍ରାମବାସୀଙ୍କର
 ଅବଶ୍ୟକତା ମେଣ୍ଟାଇ, ବଳକା କିଛି ଗଛ ବିକ୍ରୟ କରାଯିବ ଓ ବିକ୍ରୟରୁ
 ଅର୍ଥ ଗ୍ରାମ ପାଠିକରେ ଜମା କରାଯାଇ, ଉଚ୍ଚିଷ୍ଟରେ ପୁନର୍ବାର
 ବୃକ୍ଷରୋପଣ କାର୍ଯ୍ୟରେ ବିନିଯୋଗ କରାଯିବ । ଯେଉଁଠି ଗଛଟିଏ

କଟିବ, ସେଠି ଯେପରି ସଙ୍ଗେ ସଙ୍ଗେ ଗଛଟିଏ ଲାଗି ପାରିବ, ଏହି
 ପ୍ରକ୍ରିୟା ସ୍ୱଳ୍ପ ରହିଲେ, ଗ୍ରାମବାସୀ ନିଜନିଜ ଗ୍ରାମ୍ୟ ଜଙ୍ଗଲରୁ
 ନିରବଚ୍ଛିନ୍ନରାବେ ମୌଳିକ ବନଜାତ ଦ୍ରବ୍ୟର ସୁବିଧା ପୂରଣ କରି
 ପାରୁଥିବେ । ନିଜେ ନିଜର ଜଙ୍ଗଲ ସମ୍ପଦ ପୁଣି କରିବା ଫଳରେ,
 ସରକାରୀ ସଂରକ୍ଷିତ ଜଙ୍ଗଲ ଉପରୁ ନିର୍ଗଠଣାକତା ହ୍ରାସ ପାଇବ ।
 ତାହାହିଁ ଯେଉଁ ସାମାଜିକ ବନାକରଣ ଯୋଜନାର ଚରମ ସଫଳତା ।

ନିର୍ଦ୍ଦେଶକ, ସାମାଜିକ ବନ ସଭା
 ସାମାଜିକ ବନାକରଣ ନିର୍ଦ୍ଦେଶାଳୟ
 ୧, ରାଜନଗର, ସୁନିର୍-୬
 ଭୁବନେଶ୍ୱର-୭୫୧୦୦୧ ।



ଏକ ସ୍ୱାର୍ଥକ ସ୍ୱପ୍ନର କାହାଣୀ

ଶ୍ରେୟଶ୍ରୀ ଗୌରହରି ମିଶ୍ର

୧୯୭୯ ମସିହାରେ ଓଡ଼ିଶାର ବିଭିନ୍ନ ଜଙ୍ଗଲରେ ଥିବା ହାତୀମାନଙ୍କର ସଂଖ୍ୟା ଗଣନା କରାଯାଇଥିଲା । ସେହି ସଂଖ୍ୟା ସଙ୍କଳନ ଅନୁଯାୟୀ ନନ୍ଦନକାନନ ନିକଟବର୍ତ୍ତୀ ଚନ୍ଦକା ଓ ତମପଡ଼ା ଜଙ୍ଗଲ ଭିତରେ ୫୭ ଘର ହାତୀ ଥିଲେ ବୋଲି ସୁମାରି ହୋଇଥିଲା । ଭୁବନେଶ୍ୱରରେ ରାଜଧାନୀ ନିର୍ମାଣ ହେବା ପୂର୍ବରୁ ଏଠାରେ ହରିଣ, ସମର, କୁରୁରା, ବାଗୁହା, ମୟୂର, ବଣ କୁକୁଡ଼ା, ଡାହାଳ କୁକୁର, କଲଗା ପତରିଆ ବାଘ, ମହାବଳ ବାଘ ଓ ହାତୀ ସମୃଦ୍ଧି ନାନା ପ୍ରକାର ପଶୁ ପକ୍ଷୀ ସୁଜନ୍ମରେ ବାସ କରୁଥିଲେ ଏବଂ ଏହି ଅଞ୍ଚଳଟି ଓଡ଼ିଶାର ଏକ ପ୍ରସିଦ୍ଧ ବନାଳୀ ତଥା ବନ୍ୟ ପ୍ରାଣୀପୂର୍ଣ୍ଣ ଅଞ୍ଚଳ ରୂପେ ଖ୍ୟାତି ଲାଭ କରିଥିଲା । ଅନେକକ୍ରମେ ଏବେ ମଧ୍ୟ ମନେଥୁବ ସେ ନୂଆ ରାଜଧାନୀ ପ୍ରାନ୍ତର ହେବା ଦିନଠାରୁ ଏହି ଜଙ୍ଗଲଗୁଡ଼ିକର ରୂପ କ୍ଷୟ ହାସନ ଆରମ୍ଭ ହୋଇଥିଲା । ଅରଣ୍ୟାଳୟ ଧ୍ୱଂସ ସହିତ ସମ୍ପର୍କରେ ତନ୍ମଧ୍ୟରୁ ପଶୁ ପକ୍ଷୀ ସମୂହ ଲୋପ ପାଇ ଯାଇଥିଲେ । ୧୯୭୯-୮୦ ବେଳକୁ ଏହି ଧ୍ୱଂସ ପ୍ରକ୍ରିୟା ପ୍ରାୟ ସମ୍ପୂର୍ଣ୍ଣ ହୋଇ ଯାଇଥିଲା କହିଲେ ଅତ୍ୟୁକ୍ତି ହେବ ନାହିଁ ।

ଜଙ୍ଗଲ ଭିତରେ ଜୀବନ ସାଥୀ ନ ମିଳିବାରୁ ହେଉ ବା ନନ୍ଦନକାନନର ବାଘ 'ସତୀ'ର ଆକର୍ଷଣରେ ହେଉ ଏହି ଅରଣ୍ୟାଳୟର ଏକ ବାୟୁଶ୍ରୀ ତା-୧-୧୯୭୭ରିଖରେ ମିଳନ ଆବେଶରେ ନନ୍ଦନକାନନର ପ୍ରାକୃତିକ ଆବେଶନା ମଧ୍ୟରୁ ଚେଇଁ ପଡ଼ିଥିଲା । ସେତେବେଳେ ଏହି ମହାବଳ ବାୟୁଶ୍ରୀର ନ ଦିଆଯାଇଥିଲା 'କାନନ' ଓ ଏହା ଥିଲା ନନ୍ଦନକାନନର ସର୍ବ ପ୍ରଥମ ବିଶ୍ୱ ଭେଦକର୍ତ୍ତା । ଚିଡ଼ିଆଖାନାମାନଙ୍କ ଭିତରାସରେ ଏହା ଏକ ଅପୂର୍ବ ନାଟକ୍ୟ ତଥା ରୋମାଞ୍ଚକର ଘଟଣା ହୋଇ ରହିଲା ସତ; ମାତ୍ର ଏହାପରେ ଚନ୍ଦକା-ତମପଡ଼ା ଜଙ୍ଗଲ ଓ ତା'ର ଆଖପାଖ ଅଞ୍ଚଳରେ ଆଉ ମହାବଳ ବାଘ ଦେଖିବାକୁ ମିଳିନଥିଲା । ତେଣୁ ମନେକରାଯାଏ ଯେ, 'କାନନ' ହିଁ ଚନ୍ଦକା-ତମପଡ଼ା ଜଙ୍ଗଲର ମହାବଳ ବାଘମାନଙ୍କର ଥିଲା ଶେଷ ବଂଶଧର ।

ଏହାପରେ ଗତ ୧୯୭୯-୮୦-୯୧-୯୨ରିଖ ଦିନ ପ୍ରସିଦ୍ଧ ଧରଣିଗିରି ସରକାରୀ ବନସ୍ତର ଗ୍ରାମ ଭିତରୁ ଚାଟିଏ କଲଗା ପତରିଆବାଘ ପଶି ଆସିଥିଲା । ସତ୍ୟେ ସତ୍ୟ ଆଖି ଭିଆରା ଭିତରେ ଚାଟିଥିବାର ଗନ୍ଧ୍ୟ କରାଯାଇଥିଲା ଓ ଲୋକମାନେ ତମା ହୋଇ ମାରଧର କରିବାରୁ ନାବନ ବିକଳରେ ସେ ଗ୍ରାମ ଛାଡ଼ି ପଡ଼ିଲା । ଚାଟିଏ ଘରର ମାଷ୍ଟୁ ଉପରକୁ ଚଢ଼ି ଯାଇଥିଲା । ଲୋକେ ଏହାତ ହୋଇ ମାଷ୍ଟୁ ଧରି ଦେଇଥିଲେ ।

ସେ ଅଞ୍ଚଳରେ ବାଘର ଉପଦ୍ରବ କଥା ଦୂରେ ଥାଉ, ଲୋକେ ଏ କଥା ସ୍ୱପ୍ନରେ ମଧ୍ୟ କଳ୍ପନା କରି ନଥିଲେ । ମୁଁ ସେ ମୃତ ବାଘଟିକୁ ଆଣି ଶବ ବ୍ୟବଚ୍ଛେଦ କଲାପରେ ଜଣା ପଡ଼ିଲା ଯେ ତା'ର ପାକଶଳା ଶୂନ୍ୟ ଥିଲା ଓ ତା'ର ଦେହରେ କୌଣସି ଖୁଣ ନଥିଲା । ପରେ ସ୍ଥାନୀୟ ଅନୁଶାଳନ ଓ ଅନୁସନ୍ଧାନରୁ ଜଣା ପଡ଼ିଲା ଯେ, ଏହା ଚନ୍ଦକା ସମାପଦବର୍ତ୍ତୀ ଘାଟିକିଆ ଜଙ୍ଗଲରୁ ଖାଦ୍ୟ ଅବିଶେଷରେ ବାହାରି ଜନବସତି ଭିତରକୁ ଭୁଲ୍ରେ ପଶିଆସିଥିଲା । ଏହି କଲଗା ପତରିଆ ବାଘଟି ବୋଧହୁଏ ଥିଲା ଚନ୍ଦକା-ତମପଡ଼ା ବନାଞ୍ଚଳରେ ସେ ଜାତିର ଶେଷ ସଦସ୍ୟ ।

ପ୍ରାକୃତିକ ପରିବେଶ କ୍ଷୟପ୍ରାପ୍ତ ହୋଇଯିବା ଫଳରେ ହିଁ ବାଧ୍ୟହୋଇ ବନ୍ୟପ୍ରାଣୀମାନେ ଭୟ ଓ ଆଶଙ୍କା ସତ୍ତ୍ୱେ ବାହାରକୁ ଚାଲି ଯାଆନ୍ତି ଓ ସେହିଠାରେ ଆରମ୍ଭ ହୁଏ ସକଳ ବନ୍ୟପ୍ରାଣୀ ଓ ମାନବ ସମାଜ ମଧ୍ୟରେ ବଞ୍ଚି ରହିବା ପାଇଁ ସ୍ୱାର୍ଥକ ସଂଘର୍ଷ ।

ହାତୀମାନେ ଜିନ୍ତୁ ସହଜରେ ହାର ମାନିବାର ଜୀବ ନୁହଁନ୍ତି । ମଣିଷ ତାଙ୍କର ବାସସ୍ଥାନ ଚନ୍ଦକା-ତମପଡ଼ା ଆଦି ଜଙ୍ଗଲକୁ ଆପାତତଃ ସମ୍ପୂର୍ଣ୍ଣ ଭାବରେ ଗଜାଡ଼ି ଦେଲେ ମଧ୍ୟ ତାରି ଭିତରେ, ବଣବୁଦ୍ଧରେ ଓ ନିଶ୍ଚାବାହିଣ ବୁଦ୍ଧା ଉଦ୍ଧାତରେ ଆଶ୍ରୟ ନେଇ ଶେଷ ସଂଗ୍ରାମ ଲାଗି ସତେ ଯେପରି ଅପେକ୍ଷାରତ ଥିଲେ । ସେତେବେଳେ ଜଙ୍ଗଲ ଅଞ୍ଚଳ ପାଖରେ ଶସ୍ୟ କ୍ଷେତରେ ଧାନ ପାଟ, ସେମାନେ ନିର୍ଭୟରେ ଆସି ଧାନ ଖାଇ ଯାଆନ୍ତି । ଏପରିକି ଗ୍ରାମ ଭିତରକୁ ପଶି ଆସି ଓ ରାତିରେ ଜରୁଥିବା ବିଭୁଳା ଆଲୁଅକୁ ରୁଣ୍ଡେପ ନକରି ଖଳାରୁ ଧାନ ଖାଇ ଯାଆନ୍ତି । ଚନ୍ଦକା-ତମପଡ଼ାରେ ପଡ଼ିଗଲେ ମଣିଷ ବା ଗୋରୁ ଗାଈକୁ ସେ ଦଳି ଚଳନ୍ତି ମାରି ପକାଇବାର ଦେଖାଗଲା । ଏହିଭଳି ଅବସ୍ଥା କେତେ ବର୍ଷ ଧରି ଲାଗି ରହିଲା । ହାତୀମାନଙ୍କର ଅଧିକ ସଂଖ୍ୟା ଲକ୍ଷ୍ୟ କରିବାର କଥା । ସେତେବେଳେ ମୁଁ ଏହା ସବୁ ବୁଲି ବୁଲି ଦେଖୁଥିଲି ଓ ଘରଣୀ ଅନୁଶାଳନ କରିବାର ସୁଯୋଗ ପାଇଥିଲି । ବର୍ଷ ପରେ ବର୍ଷ ସେତେବେଳେ ଏହିଭଳି ଅବସ୍ଥା ଲାଗି ରହିଲା ବିଶେଷତଃ ଧାନ ଅମଳ ସମୟରେ ଅବସ୍ଥା ଏପରି ହେଲା ଯେ, ଚନ୍ଦକା ଓ ତା'ର ଆଖପାଖ ଅଞ୍ଚଳରେ ଗ୍ରାମ ଭିତରେ ମଧ୍ୟ ଲୋକମାନେ ନିଜକୁ ନିରାପଦ ମଣିଲେ ନାହିଁ । ଚିତା ପଡ଼ିଲା କଅଣ କରାଯିବ ? ଲୋକମାନଙ୍କ ଧନ ଜୀବନ ରକ୍ଷା ବାସ୍ତବିକ ଏକ ସୁରୁତ୍ୱପୂର୍ଣ୍ଣ ପଶୁ ହୋଇ ପଡ଼ିଲା । ଏବେ ୨୨ ବର୍ଷ ପରେ ସେତେବେଳେକାର ଚନ୍ଦକା-ତମପଡ଼ା ଅବସ୍ଥାର ସ୍ମରଣ କରୁଛି ।

ଲୋକମାନେ ମୁଖ୍ୟମନ୍ତ୍ରୀ ମହୋଦୟଙ୍କ ନିକଟରେ ଘନଘନ ଭୁଞ୍ଜାଣ
କଲେ । ସରକାରୀ ସ୍ତରରେ ବାରମ୍ବାର ଆଲୋଚନା ହେଲା । ବନ
ଡିଭିଜନ ଓ ପୁଲିସ୍ ବାହିନୀର ମିଳିତ ଚର୍ୟାମରେ ହାତୀମାନଙ୍କୁ ଶାନ୍ତ
କରିବାକୁ ପ୍ରଚେଷ୍ଟା ଫଳପ୍ରସ୍ତ ହୋଇ ପାରିଲା ନାହିଁ । ତା'ପରେ ବନ
ଡିଭିଜନ ଚର୍ୟାକୁ ଓଡ଼ିଶାର ପ୍ରଖ୍ୟାତ ଶାକାରୀ କ୍ୟାପ୍ଟେନ୍ ଅନନ୍ତ ପ୍ରସାଦ
ମହାନ୍ତିଙ୍କୁ ହାତୀ ଶାକାର ନିମିତ୍ତ ଅଣାଯାଇ ସମସ୍ତ ବନ୍ଦୋବସ୍ତ
କରିଦିଆଗଲା । ତଥାପି ମଧ୍ୟ ସେ କୃତକାର୍ଯ୍ୟ ହୋଇ ପାରିଲେ ନାହିଁ ।
କେତେ ଏ ପରଶାରେ ହାତୀର ଅସ୍ତତ୍ୟାଗିତ ଅଙ୍ଗମାନଙ୍କୁ ନିକଟୁ ସେ ବସ୍ତ୍ରାଭ
ନେଇ ପାରିଲେ ମଧ୍ୟ ତାଙ୍କର ଛାତିରେ ଗୁରୁତର ଆଘାତ ଲାଗିଲା ଓ ସେ
ଅଳ୍ପ ଅବସ୍ଥାରେ ଫେରିଯିବାକୁ ବାଧ୍ୟ ହେଲେ । ସେତେବେଳେ
କେତେ ରୁକ୍ଷ ଶୂନ୍ୟ ଅବସ୍ଥାରେ ଥିଲେ ମଧ୍ୟ ଗୁରିଆଡ଼େ କ୍ଷୟପ୍ରାପ୍ତ କଣ୍ଠା
କାଣ୍ଡ ଚୁଆଗୁଡ଼ିକ ଭିତରେ ହାତୀମାନେ କୁଟିଛପି ଗଲିଲା ମୁଣ୍ଡ ଚକାଇବା
ପରି ମନ ହେଉଥିଲା । ହାତୀ ଯେ କେତେ ବୁଦ୍ଧିମାନ ତାହା ସେହି
କେବଳ ସଂଗ୍ରାମଚିତ ହାତୀମାନଙ୍କୁ କକ୍ଷ୍ୟ କରି ମୁଁ ଅନୁଭବ
କରିଥିଲି ।

ମତ୍ତ ଛାନ୍ଦ ଲୋକମାନଙ୍କର ବିକଳ ଅବସ୍ଥା ଦେଖିଲେ ଧୈର୍ଯ୍ୟ
ରହୁ ନଥିଲା । ଥରେ ଚନ୍ଦନା ପାଖରେ ଗୋଟିଏ ଗ୍ରାମରେ ଆକାଉଝାଣ୍ଡ
କେଶବରାୟ ଅପିସ୍ତରେ କାମ କରୁଥିବା ଜଣେ ଚନ୍ଦ୍ରବ୍ୟାପି ସକାଳୁ
ପଡ଼ିଅକୁ ଶୌଚ ନିମନ୍ତେ ଯାଇଥିବା ସମୟରେ ହାତୀ ତାଙ୍କୁ ଦଳି ପକାଇ
ମାରିଦେଲା । ଏହି ମର୍ମହୁତ ଘଟଣା ଘଟିବା ଦିନ ମୁଁ ସେଠାକୁ ଯାଇ
ଅବସ୍ଥା ସ୍ମରଣରେ ଦେଖୁ ଆସିଥିଲି । ଛାନ୍ଦ ଲୋକମାନେ ପ୍ରାଣ
ବିକଳରେ ଆର୍ତ୍ତନାଦ କରୁଥିଲେ । ହାତୀ ଦାନ୍ତ ପୁରସାର ଘୋଷଣା କଲେ
ମଧ୍ୟ କେହି ଶାକାରୀ ହାତୀ ମାରିବାକୁ ସାହସ କରୁନଥିଲେ ।
ହାତୀମାନଙ୍କୁ ମାରିବାର ଚେଷ୍ଟା ବହୁ ଆୟାସ ସାଧ୍ୟ ମନେ ହେଉଥିଲା ।
ଶୁନି ଓ ଅସହାୟତା ଆମକୁ କିଂକର୍ତ୍ତବ୍ୟବିମୁକ୍ତ କରି ପକାଇଥିଲା ।
ଲୋକମାନଙ୍କୁ ଏ ବିପତ୍ତିରୁ ରକ୍ଷା କରିବା ନିମିତ୍ତ ସମସ୍ତ ଉପାୟ ଚିନ୍ତା
କରିବା ପାଇଁ ପରିଷିଦ୍ଧି ଆମକୁ ବାଧ୍ୟ କରୁଥିଲା । ସମାଧାନର ମାତ୍ର
ବୁଝେଗାଟି ସୂତ୍ର ଥିଲା । ପ୍ରଥମଟି ହେଲା ସମସ୍ତ ହାତୀମାନଙ୍କୁ ଶାକାର
କରି ନିଶ୍ଚିତ୍ତ କରିଦିଆଯାଇ ପାରେ । ଦ୍ୱିତୀୟଟି ହେଲା, ବ୍ୟୟବହୁଳ
ପ୍ରତ୍ୟାମାନ ହେଲେ ପୁଣି, ବୈଜ୍ଞାନିକ ପଦ୍ଧତି ଅନୁସରଣ କରି
ସେମାନଙ୍କର ଏବଂ ସେମାନଙ୍କ ସ୍ତ୍ରୀକୃତିକ ପରିବେଶର ଉପଯୁକ୍ତ ପୁରୁଷା
ସ୍ତ୍ରୀ ଦୁଃଖ ଦେଇ ସେମାନଙ୍କୁ ପର୍ଯ୍ୟାପ୍ତ ଅଞ୍ଚଳରେ ଆବଦ୍ଧ କରି ରଖାଯାଇ
ପରେ । ସେତେବେଳେ କେନିଆ ସରକାର ବହୁ ହାତୀ ଶାକାର କରିବା
ପାଇଁ ଅନୁମତି ଦେଇଥିବାରୁ ପୃଥିବୀର ଗୁରିଆଡ଼େ ସମାଲୋଚନାର
ଶରଣ୍ୟ ହୋଇଥାଆନ୍ତି । ତେଣୁ ବୈଜ୍ଞାନିକ ପଦ୍ଧତି ଅନୁସରଣ ପୂର୍ବକ
ହାତୀ ତଥା ଅନ୍ୟାନ୍ୟ ଜୀବଜନ୍ତୁମାନଙ୍କୁ ସର୍ବୋତ୍ତମ ପୁରୁଷା ନିମିତ୍ତ ଚନ୍ଦନା
ସଂରକ୍ଷିତ ଜଙ୍ଗଲ, ରୁଙ୍ଗେ ସଂରକ୍ଷିତ ଜଙ୍ଗଲ, ଅଖନଗା ରକ୍ଷିତ ଜଙ୍ଗଲ,
ପୁନଖାଇ ରକ୍ଷିତ ଜଙ୍ଗଲ, ଭୋଲା ସଂରକ୍ଷିତ ଜଙ୍ଗଲ, ବାଗାପିଟା
ସଂରକ୍ଷିତ ଜଙ୍ଗଲ, ତରକେଇ ସଂରକ୍ଷିତ ଜଙ୍ଗଲ, କୃଷ୍ଣନଗର ରକ୍ଷିତ
ଜଙ୍ଗଲ କେଡୋକାଂଶ, ତାଲୁଆ ରକ୍ଷିତ ଜଙ୍ଗଲ ଏବଂ କୋଦମୁଣ୍ଡ
ରକ୍ଷିତ ଜଙ୍ଗଲ ଓ ରୁଟଙ୍ଗ ସଂରକ୍ଷିତ ଜଙ୍ଗଲ ତଥା ଚନ୍ଦନା ସଂରକ୍ଷିତ
ଜଙ୍ଗଲ ମଧ୍ୟବର୍ଣ୍ଣା ଖେସରା ଜଙ୍ଗଲର ୪୦୦ ଏକରକୁ ନେଇ
ସମୁଦାୟ ୪୩,୩୭୧ ଏକର ପରିମିତ ଅଞ୍ଚଳର ଏକ ପୁରୁଷିତ
ବନ୍ଦୋବସ୍ତ ଗଠି ତୋଳିବାର ପ୍ରସାର ଦେଲି । ଏହି ପୁରୁଷିତ
ଅଞ୍ଚଳର ଚନ୍ଦ୍ରଭିଗରେ ଏକ ପରାଖା ଖନନର ବ୍ୟବସ୍ଥା କରାଯାଇଥିଲା ।
ଉପରେ ୮ ଫୁଟ ଓସାର, ତଳେ ୬ ଫୁଟ ଓସାର ଓ ୬ ଫୁଟଗଭୀର
ପରାଖା ଖୋଳିବାରବ୍ୟବସ୍ଥା ଥିଲା । ପରାଖାର ପୁରୁଷା ନିମନ୍ତେ ଏହାର
କାଳଗୁଡ଼ିକରେ ଛଳ ବିଶେଷରେ ପଥର ବନ୍ଧାଇର ଆବଶ୍ୟକତା ଥିଲା ।
ତଳେ ହେଲେ ଚନ୍ଦ୍ରଧ୍ୟ ସ୍ତ୍ରୀ ଏବଂ ଅନ୍ୟାନ୍ୟ ଜୀବଜନ୍ତୁମାନେ ଏକ
ପୁରୁଷିତ ଅଞ୍ଚଳରେ ନିର୍ବିଘ୍ନରେ ବିଚରଣ କରିପାରିବେ ଏବଂ ସେହି
ଉଦ୍ଦେଶ୍ୟପାଇଁ ସ୍ତ୍ରୀର ଗଣ ଜଙ୍ଗଲ ପୁଣି ଥରେ ବଢ଼ି ରଠିବ । ବନ୍ୟ ପ୍ରାଣୀଙ୍କର
ଅବଶ୍ୟକତା ପୁଣି ଲଗାଯାଇ ପାରିବ । ଛାନ୍ଦ ଲୋକେ
ମଧ୍ୟ ନିରାପଦରେ କାବନ ନିର୍ବାହ କରିପାରିବେ । ଏହି ପ୍ରସାର ମୁଁ

୧୯୮୦ ମସିହା ସେପ୍ଟେମ୍ବର ମାସରେ ଦେଇଥିଲି । ଯଦିଓ
ସେତେବେଳେ ଏହି ପ୍ରସାରଟି ସ୍ତ୍ରୀ କାହାରି ଦୃଷ୍ଟି ପଡ଼ି ନଥିଲା,
ସେତେବେଳେ ଅସମ୍ଭବ ଲାଗୁଥିଲେ ହେଁ, ଏହା ଯେ ଏକମାତ୍ର ଉପାୟ ଏ
ସମ୍ପର୍କରେ ମୋର ସନ୍ଦେହ ନଥିଲା । ଚନ୍ଦନା ଓ ଚମପତା ଅଞ୍ଚଳର ଜଙ୍ଗଲ
ଯେ ପୁନଶ୍ଚିନ୍ତା ହୋଇ ରଠିବ ଏବଂ ଚନ୍ଦ୍ରଧ୍ୟ ସ୍ତ୍ରୀ ପକ୍ଷୀ ତଥା ତା'ର
ଚନ୍ଦ୍ରଭିଗରେ ଅବସ୍ଥିତ ଗ୍ରାମମାନଙ୍କରେ କନସାଧାରଣ ଯେ ପୂର୍ବକରି
ନିର୍ବାହରେ ବସ୍ତ୍ରାପ କରିପାରିବେ ଏହା ଥିଲା ମୋର ଏକ ସ୍ୱପ୍ନ ।

ପରବର୍ତ୍ତୀ କାଳରେ ଲୋକମାନେ ହାତୀ ଚନ୍ଦ୍ରରେ ଆକୃତ ଅବଦାନ
କରିବାକୁ ଓଡ଼ିଶାର ବର୍ତ୍ତମାନର ମୁଖ୍ୟମନ୍ତ୍ରୀ ମହୋଦୟ ସେ ସମ୍ପର୍କରେ
ବାରମ୍ବାର ଆଲୋଚନା ଆରମ୍ଭ କଲେ । ସେତେବେଳେ ମୋର
ଉପଗୋଚ ପ୍ରସାର ସମ୍ପର୍କରେ ଚନ୍ଦନାତଳ ମୁଖ୍ୟ ବନ୍ୟ ପ୍ରାଣୀ
ଚନ୍ଦ୍ରଧ୍ୟାତକ ଶ୍ରୀଯୁକ୍ତ ଉଦୟନାଥ ଷଡ଼ଙ୍ଗୀ, ବ୍ୟାଘ୍ର ସକଳୁର ନିର୍ଦ୍ଦେଶକ
ସୁରଜିତ ସରୋଜରାଜ ସ୍ୱୈୟୁଗା ତଥା ଅତିରିକ୍ତ ମୁଖ୍ୟ ବନ୍ୟ ସଂରକ୍ଷକ
ସୁରଜିତ ପଦ୍ମନାଭି ପଦାପାତ୍ର ଅନୁକୂଳ ମତବ୍ୟ ଦେଇ ଏହା କାର୍ଯ୍ୟ କରି
କରିବା ସପକ୍ଷରେ ମତ ଦେଇଥିଲେ । ମୁଁ ମଧ୍ୟ ମୁଖ୍ୟମନ୍ତ୍ରୀ ମହୋଦୟଙ୍କୁ
ବୁଝାଇ କହିଲି ଯେ ଆଉ କୌଣସିଠାରେ ଏକ ରାଜଧାନୀ ଏବେ
ନିକଟରେ ଏବେ ସଂଖ୍ୟାରେ ହାତୀ ଓ ଅନ୍ୟାନ୍ୟ ଜୀବଜନ୍ତୁ ବାସ କରୁ
ନାହାନ୍ତି । ଏହି ଦୃଷ୍ଟିରୁ ମୁନକୁ ବ୍ୟୟ ବହୁଳ ମନେ ହେଉଥିବା ଏହି
ଯୋଜନାଟି ଚିନ୍ତାଧାରରେ ସ୍ତ୍ରୀର ଅର୍ଥ ଉପାର୍ଜନକ୍ଷମ ହୋଇ ପାରିବ ।
ବହୁଲୋକ ଜୀବଜନ୍ତୁ ଦେଖିବାକୁ ଏଠାକୁ ଆସି ପାରିବେ । ପୁନଶ୍ଚ
କଟକ ଓ ଭୁବନେଶ୍ୱର ଭଳି ଜମିଦାରୀ ଜନବହୁଳ ଅଞ୍ଚଳ ଭିତରେ ଏହି
ଜଙ୍ଗଲଟି ଗଢ଼ି ରଠିବ ଓ ତା'ର ଅବସ୍ଥିତି ସ୍ତ୍ରୀକୃତିକ ପରିବେଶ ଦୃଷ୍ଟିରୁ
ବେଶ୍ୱ ଗୁରୁତ୍ୱପୂର୍ଣ୍ଣ । ଏ ସବୁ ସତ୍ତ୍ୱେ ଆଉ କେତେକ ଏଯୋଜନାକୁ ପସନ୍ଦ
କରୁ ନଥିଲି । ଏହି ଅବସ୍ଥାରେ ଥରେ ଆଚର୍ଯ୍ୟାଚିତ୍ତ ସ୍ତ୍ରୀର ସଂରକ୍ଷଣ
ସଂସ୍ଥା (ଆଇ.ୟୁ.ସି.ଏନ୍.)ର ହସ୍ତା ବିଶେଷଣ ଦଳ ଭୁବନେଶ୍ୱର ଆସି
ମୁଖ୍ୟମନ୍ତ୍ରୀ ମହୋଦୟଙ୍କୁ ସାକ୍ଷାତ କଲେ । ମୁଖ୍ୟମନ୍ତ୍ରୀ ମହୋଦୟଙ୍କ
ଆଗ୍ରହ ଓ ନିର୍ଦ୍ଦେଶ ଅନୁସାରେ ମୁଁ ସେମାନଙ୍କୁ ଚନ୍ଦନା-ଚମପତା ବନ
ଅଞ୍ଚଳ ଦେଖାଇବାକୁ ନେଇଥିଲି । ସେମାନେ ମୁଖ୍ୟମନ୍ତ୍ରୀ ମହୋଦୟଙ୍କ
ଅନୁରୋଧକ୍ରମେ ଉକ୍ତ ଯୋଜନାଟି ଅନୁଧ୍ୟାନ କରି ଏବଂ ବନାଞ୍ଚଳ
ପରିଦର୍ଶନ ପରେ ଅନୁକୂଳ ମତବ୍ୟ ଦେଇଥିଲେ ଓ ଏହା କାର୍ଯ୍ୟକାରୀ
କରିବା ନିମିତ୍ତ ଉପଦେଶ ଦେଇଥିଲେ । ହାତୀମାନଙ୍କ ପୁରୁଷା ନାମରେ
ହୋଇଥିବା ଏହି ଯୋଜନା ପକ୍ଷରେ ବାସ୍ତବିକ୍ ସବୁ ପଶୁପକ୍ଷୀ ତଥା
ଅନ୍ୟାନ୍ୟ ପୁରୁଷା ଜଗାଯାଇ ପାରିବ । ମୁଖ୍ୟମନ୍ତ୍ରୀ ମହୋଦୟଙ୍କ
ଆଚ୍ଛନ୍ଦିକତା ଏବଂ ନିଶା ବ୍ୟତୀତ ଏହି ସ୍ୱପ୍ନ ସ୍ୱପ୍ନରେ ହିଁ ରହି ଯାଇ
ଥାଆନ୍ତା ।

ସ୍ତ୍ରୀର ପଦକ୍ଷେପ ସ୍ତ୍ରୀର ସଂପୃକ୍ତ ବନାଞ୍ଚଳକୁ ଅଭିଯୋଗ୍ୟ
ରୂପେ ଘୋଷିତ ହୋଇଥିଲା । ହସ୍ତା ବିଶେଷଣ ଦଳର ପୁରାଣିକା ସ୍ତ୍ରୀକୁ
କାର୍ଯ୍ୟକାରୀ କରିବାକୁ ମୁନ ଯୋଜନାଟିର ପରିବର୍ତ୍ତନ ଆବଶ୍ୟକ ହେଲା
ଓ ପୁନାମଧ୍ୟ ବନ୍ୟପ୍ରାଣୀ ବିଶେଷଣ ଶ୍ରୀଯୁକ୍ତ ସରୋଜରାଜ ସ୍ୱୈୟୁଗା
ଏହି ଦାୟିତ୍ୱ ଗ୍ରହଣ କଲେ । ମାତ୍ର ତାଙ୍କର ଅକାଳ ବିଯୋଗ
ହୋଇଯିବାରୁ ଏ ସମ୍ପର୍କରେ ବିଶେଷ ତାଲିମପ୍ରାପ୍ତ ଚନ୍ଦନାତଳ ସହକାରୀ
ବନ ସଂରକ୍ଷକ ଶ୍ରୀମାନ୍ ପୁରୁଷେ କୁମାର ମିଶ୍ର ଏ ଦିଗରେ ଏକ
ପରିବର୍ତ୍ତନ ଯୋଜନା ତିଆରି କଲେ । ମୁଁ ଏବଂ ତତ୍କାଳୀନ ମୁଖ୍ୟ
ବନ୍ୟପ୍ରାଣୀ ଚନ୍ଦ୍ରଧ୍ୟାତକ ଶ୍ରୀଯୁକ୍ତ ଉଦୟନାଥ ଷଡ଼ଙ୍ଗୀ ତାଙ୍କୁ ଏ ଦିଗରେ
ସହଯୋଗ କରିଥିଲୁ । ମାତ୍ର ଏହାକୁ କାର୍ଯ୍ୟକାରୀ କରାଇବାରେ ତଥାପି
ବହୁ ସ୍ତ୍ରୀବଦ୍ଧକ ଦେଖାଦେଇଥିଲା । ମାନ୍ୟତର ମୁଖ୍ୟମନ୍ତ୍ରୀ ମହୋଦୟ
ନିଜେ ଆଗ୍ରହ ସଜାଣ କରି ନଥିଲେ ଏହା କାର୍ଯ୍ୟକାରୀ ହେବା ଅସମ୍ଭବ
ଥିଲା । ୧୯୮୩ ମସିହା ଡିସେମ୍ବର ମାସରୁ କାମ ଆରମ୍ଭ ହେଲା । ଏଥି
ଗୋଟିଏଟି ଗ୍ରାମ ନିକଟରେ ଏହାର ମୁଖ୍ୟ ପ୍ରବେଶ ଦ୍ୱାରରେ ପୁରୁଷ
ଉଠା ପୋଇ ତିଆରି ହୋଇଅଛି । ୧୯୮୪-୮୫ ଠାରୁ ପ୍ରାୟ ୬୪
କିଲୋମିଟର ଲମ୍ବ ପରାଖା ଖନନ ହୋଇଅଛି ଓ ଆଉ ପ୍ରାୟ ୨

କିଲୋମିଟର ଖୋଳା ହେବାକୁ ବାକୀ ଅଛି । ୭୦ କିଲୋମିଟର ଗମ୍ୟ ବୈଦ୍ୟୁତିକ ତାରବାଡ଼ ଦିଆ ଯାଇଅଛି ଓ ଆଉ ପ୍ରାୟ ୨ କିଲୋମିଟର ଏହା ବାକୀ ଅଛି । ସମ୍ପୂର୍ଣ୍ଣରୂପେ ଉତ୍କଳି ଯାଇଥିବା ଏହି ଜଙ୍ଗଲ ଶାଳ, ଶାମୁଆଳ, ଚାଙ୍ଗରା, ବେଲ, ସୁନାରି, ହରିତା, ବାହାଣ, ଅଁଳା, ଅଶନ, ଛତିଆଳ, ବେଏଁତା, ଜ୍ୟୋତ୍ସ୍ନାଶ୍ରୀ ପ୍ରଭୃତି ଗଛ ଏବେ ସୁନ୍ଦର ଭାବରେ ଉଠି ଭାରି ହୋଇଯାଇଛି ଯେ, ସ୍ୱଚ୍ଛରେ ନ ଦେଖିଲେ କେହି ଏହା ସହଜରେ ବିଶ୍ୱାସ କରି ପାରିବେ ନାହିଁ । ପ୍ରାୟ ଏକ ଚୂଡ଼ାୟାଁଶ ଅଞ୍ଚଳରେ ଜଙ୍ଗଲ ବଢ଼ିଗଲାଣି । ବାକୀର ଅଞ୍ଚଳରେ ଗିମ୍, ତେନ୍ତୁଳି, ବାଜରା, ଆତରଛ ଲଗାଜବା ଭଳି ହେବ । ପରାଖର କାଢ଼ ମଧ୍ୟ ସୁଗଣ୍ଡିର ଫେରା ଚାରି । ଏହି ସୁଗଣ୍ଡି ଫେରାରେ ଏହା ପାଞ୍ଚଗୋଟି

ଗ୍ରାମର ଲୋକମାନଙ୍କୁ ବାହାରେ ଆଣି ଅଳ୍ପଧାନ କରିବାର ବ୍ୟୋବସ୍ତ ହେବାକୁ ଯାଉଛି । ସବୁଠାରୁ ଆନନ୍ଦର ବିଷୟ ଏହି ଯେ ଏହି ସ୍ଥଳକୁ କାର୍ଯ୍ୟକାରୀ ହେବା ପରଠାରୁ ଛାନାୟ ଲୋକମାନେ ନିରାପଦରେ ଅଛନ୍ତି । ଯେଉଁ ଅଞ୍ଚଳରେ ମୂଳ ଯୋଜନା ଅନୁଯାୟୀ ପରାଖା ଖାନ ହୋଇ ଯାଉଛି ସେ ଅଞ୍ଚଳରେ ଜଙ୍ଗଲର ଅଭିବୃଦ୍ଧି ନ ଦେଖିଲେ ବିଶ୍ୱାସ କରି ହେବ ନାହିଁ । ସ୍ୱଚ୍ଛରେ ଦେଖିଲା ପରେ ଉକ୍ତ ଯୋଜନାଟିର ଉପାଦେୟତା ବୁଝା ପଡ଼ିବ । କିନ୍ତୁ କାମ ସମ୍ପୂର୍ଣ୍ଣ ହେବାକୁ ଆହୁରି ବାକୀ ଅଛି । ମୂଳ ଯୋଜନା ଅନୁଯାୟୀ ସେତକ କାର୍ଯ୍ୟ ସମ୍ପୂର୍ଣ୍ଣ କରାଯାଇ ପାରିଲେ ଏହା ହେବ ସ୍ୱଚ୍ଛରେ ଏକ ସାଫଳ ସ୍ୱପ୍ନ ।



ଭିତର କନ୍ଦିକାର ଲୁଣା ଜଙ୍ଗଲ

ବିଚିତ୍ର ବିଦ୍ୟା ବିଭବ ବିଲିକା

ଶ୍ରୀ ଉଦୟ ନାରାୟଣ ଦେବ

ଦୂର ବିଶ୍ୱକର୍ମରେ ଅରୁଣୋଦୟର ରକ୍ତିମ ଥାଉ ।
 ବିଲିକାର ଅପାର ଭର୍ମିମୟ ଅଙ୍ଗ ସୁବର୍ଣ୍ଣ ମଣ୍ଡିତ ହୋଇ
 ବିଚିତ୍ର ରୂପ ଧାରଣ କରିଥାଏ । ସୂର୍ଯ୍ୟଙ୍କର ସେହି ସିନ୍ଦୂର
 ବିଶ୍ୱନାକୁ ଆବରଣ କରି, କଳା ବଉଦ ପରି ଦେଖାଗଲେ
 ପରଶିତ ବିହଙ୍ଗ, ଠିକ୍ ନଳବଣ ଉପରେ । ପକ୍ଷୀ ଗହଳରେ
 ସେ ଦିନର ରକ୍ତିମ ରବି କିରଣ କିଛି ସମୟ ପାଇଁ ମେଘାଳନ
 ଶେଷରୁ ଦେଖାଗଲା । ଥାକକୁ ଥାକ ଚଳଚଳ ହୋଇ
 ପକ୍ଷୀମାନେ ନଳବଣରୁ ଉଡ଼ି ଯାଇ ଥାଆନ୍ତି ବିଲିକ ବିଶକୁ
 ଥାଆନ୍ତି ଅନୁଷ୍ଠାଣରେ । ଶୁଣାଯାଉଥାଏ ସେମାନଙ୍କର
 ପରଶିତ ପ୍ରକାରର କାକକି । ସେଥି ସଙ୍ଗେସଙ୍ଗେ କେଉଁଠି
 ଯାଉଥା ଗାଈକୁ ଖୋଲ ଗଳାରେ ନାଦ ଛାଡ଼ିଥାଏ.....
 ନାନ ବୋଇଲୁ ତୁହି ଗୋ ରହିତେ.....

ବିଚିତ୍ର ଏ ସୃଷ୍ଟି । ସେଥିରେ ବିଚିତ୍ରତର ଏହି ପକ୍ଷୀ ଜଗତ ।
 ନାନା ଆକାରର ନାନା ଜାତିର; ନାନା ରଙ୍ଗର ପକ୍ଷୀଙ୍କର ନାନା
 ପ୍ରକାରର ସ୍ୱକୃତି ଓ ସ୍ୱଭାବ; ତାଙ୍କର ଅଗଣିତ ତୁଙ୍ଗର
 ସ୍ୱର ଓ କଳରବ । ସେଥିରେ ପୁଣି କେତେକେ ହଜାର ହଜାର
 କୋଷ ଅଟିକ୍ରମ କରି ଶୀତ ପ୍ରଧାନ ଦେଶମାନଙ୍କରେ
 ବରପ ପଡ଼ିଲେ, ଶୀତ ଋତୁରେ ଆର୍ଦ୍ର ବିଲିକାରେ ଆଶ୍ରୟ
 ନେଇଥାନ୍ତି । ଏତେ ଦୂର ବିପରି ଏମାନେ ଉଡ଼ି ପାରନ୍ତି,
 କାହିଁକୁ ଏମାନେ ବିଲିକାକୁ ଆଶ୍ରୟ ଗଳା ରୂପେ ବାଛିଛନ୍ତି,
 ଭାବରେ ବଡ଼ ବିଚିତ୍ର ପରି ମନେହୁଏ । ଅଦ୍ଭୁତ ସେ ପକ୍ଷୀ,
 ପକ୍ଷୀଜଗତର ଜୀବନ ଧାରା । ଏହି ପକ୍ଷୀମାନଙ୍କ ଭିତରୁ କେହି
 ଫଳ ଖାଏ ତ କେହି ପତ୍ର ଖାଏ । କେହି ଯୋକ ଯୋକ
 ଖାଏ ତ କେହି କେବଳ ମାଝ ଖାଏ, କେହି ପୁଣି କଳଡ଼ା
 ଓ ଗେଣ୍ଡା ଖାଏ ତ କେହି କେବଳ ସାପ ଖାଇବାକୁ ଭଲ
 ପାଏ । କେଉଁ ପକ୍ଷୀ ପାଣି ଉପରେ ପହଁରେ ତ, କିଏ ପାଣି
 ଭିତରେ ବୁଡ଼ା ପହଁରା ଦେଇ ଆହାର ଅନୁଷ୍ଠାଣ କରିଥାଏ,
 କିଏ ପାହାଡ଼ର ଝଙ୍କାଳିଆ ଶୀତ ବଣରେ ବାସ କରେ ତ କିଏ
 ବୁଦ୍ଧିବୁଦ୍ଧିକା ଜଙ୍ଗଲ ଭରପାଏ । କିଏ ସତ ସଚିଆ ହେଣ୍ଡାକ
 ବଣରେ ରହିଲାବେଳେ, ଅନେକେ ମରୁଭୂମିର ଶୁଷ୍କ ବାଲୁକା
 ପ୍ରାନ୍ତରେ ବାସ କରନ୍ତି । ପକ୍ଷୀ ଜଗତର ଜ୍ଞାନର ଅସରତି
 ଉତ୍ତାର ଆହରଣ କରିବା ପାଇଁ ସାରା ଜୀବନ ବିତାଇ ଦେଲେ
 ସୁଦ୍ଧା ତାହା ଅଧିରା ହୋଇ ରହିଯିବ ।

ପକ୍ଷୀମାନଙ୍କ ବିଷୟରେ ଜ୍ଞାନ ଅର୍ଜନ କରିବାକୁ ହେଲେ,
 ପୂର୍ବ ଭାରତ ତଥା ଓଡ଼ିଶାରେ ବିଲିକା ହ୍ରଦ ଏକ ଭବନୋତ୍ସାବ

ବିଲିକାର ଏହି ଅପୂର୍ବ ଓ ଅତୁଳନୀୟ ଶୋଭା ମୋର
 ସାଧାରଣ ଲେଖନୀରେ ଲିପିବଦ୍ଧ କରିବା ପାଇଁ ପ୍ରୟାସ,
 ଆଚେଷ୍ଟା ଭଳି ମନେ ହୁଏ । ବିଲିକା ମଧ୍ୟରେ ମୁଁ ପ୍ରତିବର୍ଷ
 ତ ଋତୁରେ ପ୍ରାୟ ମାସେ ରହି ଏହି ପକ୍ଷୀଙ୍କ ବିଷୟରେ
 ଅନୁଷ୍ଠାଣ କରିଥାଏ । ସେ ଦିନ ୧୯୮୭ ଡିସେମ୍ବର ୩୧
 ଦିନର ଶେଷ ରାତ୍ରିରେ ବର୍ଷଟି ଶେଷ ହୋଇ ୧୯୮୮
 ଆରମ୍ଭ ୧ ତାରିଖ ଦିନର ଆରମ୍ଭ ହେଉଥାଏ । ମୁଁ ସାରା
 ତ ନଳବଣ ପାଖରେ ନୌକାକୁ ଲଙ୍ଗର ଦେଇ ସେହି ନୌକାର
 ଉପକେର ସାରା ରାତି ବିତାଇ ଥାଏ ସୂର୍ଯ୍ୟୋଦୟ
 ପରେ ପକ୍ଷୀଙ୍କର ପ୍ରକୃତି ଓ ପ୍ରଭାବ ବିଷୟରେ ଗବେଷଣା
 କରି ପାଉଁ ।

ଅଧ୍ୟୟନ କ୍ଷେତ୍ର । ଏହା ଆମେ ଓଡ଼ିଶାବାସୀ ଉପଲବ୍ଧ କରିବା କଥା । ରାଧାନାଥ, ଗୋପବନ୍ଧୁଙ୍କ ପରି କବିମାନେ ଚିଲିକାର ପ୍ରାକୃତିକ ସୌନ୍ଦର୍ଯ୍ୟରେ ଭାବ ବିଚାର ହୋଇ ଶିଳ୍ପିତ୍ୱ କରିଯାଇଛନ୍ତି ତାଙ୍କର ଅମର ପଂକ୍ତିମାନ । ପ୍ରକୃତରେ ଦେଖିବାକୁ ଗଲେ ଚିଲିକାର ସମକକ୍ଷ ସ୍ତମ୍ଭ ଭାଗତରେ ଦେଖିବାକୁ ବିରଳ । ପ୍ରଥମରେ ଚିଲିକା ହେଉ ଏପିଆ ମହା ଦେଶର ସର୍ବ ବୃହତ୍ କ୍ଷାରୀୟ ଜଳ (Brakish water) ବିଶିଷ୍ଟ ହୁଏ । ତୁଳନା କରି ଦେଖିଲେ, କାଶ୍ମୀରର ଦାର୍ଲ ହୁଏ ହେଉ ବା କେରଳର ପେରିଆର ହେଉ, ପଞ୍ଜାବର ହରୀତକ ହେଉ ବା ରାଜସ୍ଥାନ ଉତ୍ତପୁରଗ କେଠିର ଦେଓ ସାନା ହେଉ ; ହରିଆନାର ସୁଭଦ୍ରାପୁର ହୁଏ ହେଉ ବା ଗୁଜରାଟର ନଳସରୋବର ହେଉ, ଆହୁ ସଦେଶର କୋଲେରୁ ହେଉ ବା ତାମିଲନାଡୁର ପଏଣ୍ଡ କ୍ୟାଲିମର ହେଉ- ଏଥିରୁ କେଉଁ ସ୍ଥାନ ଚିଲିକା ସହିତ ସମାନ ହେବ ନାହିଁ । ଆୟତନ ବିଶ୍ୱର କରା-ଯାଇ ବା ପକ୍ଷୀ ସମାବେଶ ଦେଖାଯାଇ, ଉପରୋକ୍ତ ହୁଏମାନେ ଚିଲିକା ତୁଳନାରେ ଅତି ନିକୃଷ୍ଟ । ଭାରତ ବର୍ଷରେ ପ୍ରକୃତରେ କହିବାକୁ ଗଲେ ଚିଲିକା ହିଁ ସର୍ବ ବୃହତ୍ ପ୍ରାକୃତିକ ହୁଏ ଓ ଏଠାରେ ଶିତଦିନେ ଭାରତର ସର୍ବବୃହତ୍ ପକ୍ଷୀ ସମାବେଶ ଦେଖିବାକୁ ମିଳେ । ପ୍ରକୃତ ପରିସ୍ଥିତି ଏପରି ହେଲେ ମଧ୍ୟ ଚିଲିକା ଆଜି ସାରା ଭାରତରେ ଅତି ନଗଣ୍ୟ କାହିଁ ? କଅଣ ଏହା ଓଡ଼ିଶାରେ ଅବସ୍ଥିତ ବୋଲି ?

ପ୍ରତିବର୍ଷ ଯେତେବେଳେ ଶୀତଋତୁ ଆସେ, ଚିଲିକାର ମୋଟ ୧୫୦ ଜାତିର ପକ୍ଷୀଙ୍କ ମଧ୍ୟରୁ ପ୍ରାୟ ୯୭ ରକମର ପକ୍ଷୀ ବିଦେଶରୁ ଆସିଥାଆନ୍ତି । ଏମାନଙ୍କୁ ଆମେ ବ୍ରାଜକ ପକ୍ଷୀ (Migratory) ବୋଲି କହିଥାଉ । ଅନେକଙ୍କ ଧାରଣା ଯେ ଏହି ବ୍ରାଜକ ପକ୍ଷୀମାନେ ହଂସ ଜାତିର । କିନ୍ତୁ ଏମାନଙ୍କ ମଧ୍ୟରେ କେବଳ ୨୦ ଜାତିର ହଂସ ଥାଆନ୍ତି, ୩୯ ଗୁହାତଫେର ଜାତିର ପକ୍ଷୀ, ଉତ୍ତର ବା ମା-ସାସୀ ପକ୍ଷୀ ଜାତିର, ସମୁଦ୍ରକୁଆ (Gull) ଓ ଗଜୋଡ (Tern) ୧୧ ପ୍ରକାରର, ବାହୁକ ଜାତିର ଗୋଟିଏ, ସାରସ ଜାତିର ଦୁଇଗୋଟି, ଆଉ ଖଞ୍ଜନ ଜାତିର ୪ ସଜାରର ପକ୍ଷୀ ଚମ୍ପିସାର ଓ ଅନ୍ୟାନ୍ୟ ପଦର ଜାତିର ପକ୍ଷୀ ଆସିଥାଆନ୍ତି । ହେଲେ, ଆମେ ବିଶ୍ୱର କରିବା ଚିଲିକାକୁ ଏମାନେ କାହିଁକି ଆସନ୍ତି । ହୀରାକୁଦକୁ କେତେକ ଛାଡ଼ିଦେଲେ ଏମାନେ କାହିଁକି ଆସନ୍ତି ନାହିଁ । ଚିଲିକାର ବିଶେଷତ୍ୱ ହେଲା ଯେ ଚିଲିକାରେ ସବୁପ୍ରକାର ଗରୀରତା ବିଶିଷ୍ଟ ସ୍ଥାନ ଦେଖାଯାଏ । ଚିଲିକାର ସବୁଠାରୁ ବେଶୀ ଗଭିର ଗମା ଓ ବରକୁଳର ଆଖପାଖ ସ୍ଥାନ । ସେଠି କେବଳ ଗରୀର ପାଣିରେ ବାସ କରିବା ହଂସ ଓ ପକ୍ଷୀ ଦେଖା ଯାଆନ୍ତି, ଏମାନଙ୍କ ପାଇଁ ଅଗଭୀର ପାଣି ଥିବା ସ୍ଥାନ ଅଦରକାରୀ ହେଲା ବେଳେ, ବହୁ ପ୍ରକାରର ପକ୍ଷୀ ଅଛନ୍ତି ଯାହାଙ୍କ ପାଇଁ କେବଳ ଅଗଭୀର ପାଣି ଦରକାର ହୁଏ । ହଂସଙ୍କ ମଧ୍ୟରେ ହିଁ ଦୁଇ ପ୍ରକାରର ପ୍ରକୃତ ବିଶିଷ୍ଟ ହଂସ ଦେଖା ଯାଆନ୍ତି । କେତେକ ହଂସ ଗଭୀର ପାଣିରୁ ଖାଦ୍ୟ ସଂଗ୍ରହ କରିବା ପାଇଁ ପ୍ରାୟ ୫ ମିଟର ତଳକୁ ବୁଡ଼ାପହଁରା ଦେଇ ବିଚରଣ କଲବେଳେ (Deep divers)

କେତେକ ହଂସ କେବଳ ଏକମିଟର ବା ତା ଠାରୁ କଣା ପାଣିରେ ଆହାର ସଂଗ୍ରହ କରିଥାଆନ୍ତି । ଏମାନେ ହେଲେ ଅଳ୍ପ ପାଣିଆଁ ହଂସ ବା Dabbling ducks ଆହୁରି ଅନେକ ପ୍ରକାର ପକ୍ଷୀଙ୍କର ଗୃହିତା ଅନେକ ପ୍ରକାରର । ଏମାନେ ହେଲେ ଯେଉଁ (Flamingo) ଠାରୁ କ୍ଷୁଦ୍ର ପକ୍ଷୀଆଳ (Litth Ringed Plover) ପର୍ଯ୍ୟନ୍ତ, ବିଶେଷକରି ଏମାନଙ୍କର ବାସସ୍ଥାନ (Habitat) ର ଗୃହିତା ଏମାନଙ୍କ ଗୋଡ଼ (Tarsus) ର ଉଚ୍ଚତା ଉପରେ ନିର୍ଭର କରେ । ଏଠାରେ ଗୋଡ଼ କହିଲେ ପାଦଠାରୁ ଉପରକୁ ଆହୁ ପର୍ଯ୍ୟନ୍ତ ବୁଝାଏ । ଯେହେତୁ ଏମାନେ ବିଶେଷକରି ପାଣିରେ ସନ୍ତରଣ ନକରି ଶୁଣି ଶୁଣି ଆହାର ଗ୍ରହଣ କରି ଥାଆନ୍ତି, ଏମାନଙ୍କର ଗୋଡ଼ର ଉଚ୍ଚତା ହେଲା ଏମାନଙ୍କ ଶୁଣଣ ସଜୀର ମାପକାଠି ଯେଉଁ (Flamingo) ର ଗୋଡ଼ ଦୁଇରୁ ଅଫେର ଫୁଟ ଥିବା ହେତୁ ଯେଉଁ ଦୁଇରୁ ଅଫେର ଫୁଟ ପାଣିରେ ଦେଖାଯାଆନ୍ତି । ସେହିପରି ପକ୍ଷୀଆଳ ପରି ଅନେକ ଗୁହାତଫେର ଅଛନ୍ତି, ଯାହାଙ୍କର ଗୋଡ଼ର ଉଚ୍ଚତା କେବଳ ତିନି ସେ:ମି ଅଟେ । ସେହି ତଫେର ମାନେ କେବଳ ଦୁଇ ସେ:ମି ପାଣି ଥିବା ସ୍ଥାନମାନଙ୍କରେ ହିଁ ଓହ୍ଲେଇବେ ଓ ଦେଖାଯିବେ । ତେଣୁ ଅଳ୍ପ ପାଣି ଥିବା ସ୍ଥାନ, ଚିଲିକାରେ ନିହାତି ଆବଶ୍ୟକ ।

ଶୁଣାଯାଏ ଯେ ତ୍ରେଜର ସାହାଯ୍ୟରେ ଚିଲିକାର ପକ୍ଷୀଙ୍କର କରାଯିବ ଓ ଖାରୁଆ କରାଯିବ । ଏହା ଯଦି ସୀମାତୀତ ଭାବେ କରାଯାଏ ତେବେ ଚିଲିକାର ପକ୍ଷୀକୁଳ ଉପରେ ଆଘାତ ସୃଷ୍ଟିହେବ । ଚିଲିକାକୁ ଏହି ପକ୍ଷୀମାନେ ହୁଏତ ଆସି ନପାରନ୍ତି ।

ଚିଲିକାର ଗଛଦଳ (Potomageton) ଜାତୀୟ ଜଳୀୟ ଉର୍ଜିତ ବହୁମାତ୍ରାରେ ବ୍ୟାପୀ ଯାଇଥିବାବୁ ସରକାରଙ୍କର ପର୍ଯ୍ୟବରଣ ବିଭାଗର ବିଶେଷଜ୍ଞମାନେ ଅତି ଚିତ୍ତିତ ଓ ଜଳ ନିପାତ କରିବା ପାଇଁ ଯାନ୍ତ୍ରିକ ସାହାଯ୍ୟ ମଧ୍ୟ ନିଆଯିବ ବୋଲି ଶୁଣାଯାଏ । ଆମ ବ୍ରାଜକ ପକ୍ଷୀମାନଙ୍କ ମଧ୍ୟରୁ ଶତକଡ଼ା ୯୫ ଭାଗ ତୃଣ ଖୋଜି । ଏମାନେ ବଳ ଖାଇବା ପାଇଁ ହିଁ ଚିଲିକାରେ ଶୀତଋତୁ କଟାନ୍ତି । ଯଦି ପକ୍ଷୀଙ୍କର ଦରକାର ହେଉଥିବା ସୀମାରୁ ବାହାରେ ଦଳ ନିଷାସନ କରାଯାଏ ତେବେ ପକ୍ଷୀ ବଂଶ ପକ୍ଷରେ ଏକ ବିପଦ ଆସି ପହଞ୍ଚିବ ।

ସେହିପରି ଖୋଲ ଆକାଶରେ ବିଚରଣ କରିବା ସମୁଦ୍ର କୁଆ ଜାତିର ଓ ଗଜୋଡ (Tern) ଜାତିର ପକ୍ଷୀଙ୍କ ପାଇଁ ପାଣି ଉପରେ ଖୋଲ ଆକାଶ ଯେତା । ଏମାନେ କ୍ଷାୟ ଗତିରେ ଭର୍ତ୍ତି ପାଣିକୁ ଚିରମାରି ମାଛଧରି ଥାଆନ୍ତି । ଯଦି କୌଣସି ଯୋଜନାର ପ୍ରଯୋଜକ ନଳବଣକୁ ବୁଝାପାରି ଆଜ୍ଞାଦିତ କରିବାର ଚିନ୍ତା କରୁଥାଆନ୍ତି, ତେବେ ମତ୍ସ୍ୟବୃଦ୍ଧି ଭୁଲ୍ କରିବେ । ଚିଲିକାର ସମୁଦ୍ର କୁଆ (Gulls) ଓ ଗଜୋଡ (Tern) ଜାତିର କଳିକାରେ ଦେଖା



ପାଥାଟି ନାହିଁ । କାରଣ ଏଠାର ହେଡାଳବଣ (Mangrove front) ଏମାନଙ୍କ ଉଡ଼ିବାରେ ବାଧା ଦିଏ । ନନ୍ଦ ବଣରେ ବଡ଼ବଡ଼ ଗଛ ଇଚ୍ଚା ଗଲେ ଏହି ପକ୍ଷୀମାନେ ଥର ଆସିବେ ନାହିଁ ।

ଯୋଜନା କରାଯାଇଥିବା ସବୁ ଦିଗକୁ ନଜର ରଖି ସବୁ ଦିଗର ବିଶେଷଜ୍ଞମାନଙ୍କୁ ନେଇ ତାଙ୍କର ପରାମର୍ଶକୁ ଗୁରୁତ୍ୱ ଦେଲେ ଅତି ଉତ୍ତମ ହେବ । ଚିଲିକାର ବନ୍ଦ ଉନ୍ନତି ସାଧିତ ହେବ ।

ଚିଲିକାର ପକ୍ଷୀ କୁଳକପାଣ୍ଡି ଧାବରମାନଙ୍କର ବା ମାଧ୍ୟମାବିମାନଙ୍କର ସ୍ୱାର୍ଥକୁ ବଳି ଦିଆଯାଇ ନପାରେ । ମାଧ୍ୟମାବିମାନଙ୍କପାଇଁ (In land Brakish water Prawn Cultur) ଚିଲିକା ଶୁଷ୍କ ବ୍ୟବସ୍ଥା ତୁରନ୍ତ ଯୋଜନା କରାଯିବା ଉଚିତ ।

ଚିଲିକାର ପୌରଣ୍ୟ ପକ୍ଷୀ ଜଗତକୁ ଛାଡ଼ି କେବେହେଲେ ବିବେଚନା କରାଯାଇ ପାରେନା । ଚିଲିକାରେ ପର୍ଯ୍ୟଟନର ଉନ୍ନୟନ କରିବାକୁ ଗଲେ ପକ୍ଷୀ ଜଗତର ଉନ୍ନୟନ ସର୍ବାଦୌ ବାଧ୍ୟନୀୟ । ପକ୍ଷୀ ଚିଲିକାର ଗୋଟିଏ ଅବିଚ୍ଛନ୍ନ ଅଙ୍ଗ । ତେଣୁ ଚିଲିକାର ଯେକୌଣସି ଉନ୍ନୟନ କଲେ ପକ୍ଷୀଙ୍କ ସ୍ୱାର୍ଥକୁ ସର୍ବାଗ୍ରହେ ବିଚାର କରାଯିବା ଉଚିତ ।

ଆମେ ଯଦି ଚିଲିକାର ପ୍ରାକୃତିକ ଉନ୍ନତି କରି ପାରିବା ତେବେ ଚିଲିକା ଉତ୍ତମ କାହିଁକି ପୃଥିବୀର ସର୍ବଶ୍ରେଷ୍ଠ ବିହାର ମାନଙ୍କ ମଧ୍ୟରେ ଅନ୍ୟତମ ରୂପେ ପରି ଗଣିତ ହେବ ।

ନିର୍ଦ୍ଦେଶକ,
ବିହାର ପ୍ରୋଜେକ୍ଟ,
ଭୁବନେଶ୍ୱର ।



ଯେହି ପ୍ରକୃତ ଭାରତୀୟ, ଯେ ତା'ର ଦେଶକୁ ବିଭିନ୍ନ ଧର୍ମ ସଂସଦାଧର ଏକ ଭଦର ସମନ୍ୱୟ ଭୂମି ବୋଲି ଗର୍ବ କରେ । ଧର୍ମ ସମ୍ପର୍କରେ ନାନା ସତ୍ୟ, ଶୁଣା ଓ ବିଭିନ୍ନ ଭାଷାଭାଷୀ ସାଧ୍ୟମାନଙ୍କ କ୍ଷେତ୍ରରେ ତାହା ମଧ୍ୟ ସତ୍ୟ ।

Telegram : FINCORISSA

TELEX: 0676-225
PAOX : 21123, 21125
21172, 21173

ORISSA STATE FINANCIAL CORPORATION

O. M. P. SQUARE, CUTTACK-3

We have been on the industrial scene of Orissa for the last 32 years. We are the pioneer financial institution for industrial financing in the State. So far, we have financed about 17,000 units with Rs. 300 crores till 31st March, 1988.

We have crossed Rs. 380 crores mark in respect of effective sanction and disbursed Rs. 300 crores. We also disburse Central and State Capital Investment Subsidy and IOBI Seed Capital loan and Government's Seed loan to bridge the gap in equity. We have provided soft loan to 673 units amounting to Rs. 434.87 lakhs from our special share capital to meet the short fall in promoter's contribution. We operate LOSI's Refinance Scheme for Rehabilitation and IRBI line of credit for Rehabilitation. We also encourage NRI investment on softer terms.

If you are thinking of setting up an industry in Orissa, you would find it helpful to contact us, for we have many effective schemes to offer you and one may just suit to your needs.

WE PROVIDE :

1. Term-loan up to Rs. 60 lakhs to create fixed assets.
2. Soft-loan up to Rs. 4 lakhs to Technician Entrepreneurs.
3. Term-loan up to Rs. 2 lakhs with 10% margin to educated unemployed.
4. Loans to Technician Entrepreneurs with 17½% margin
5. Loans to Medical Graduates for X-ray, E.C.G. and Electre-medical equipments.
6. Rehabilitation/Modernisation assistance with rate of interest 10 to 11½%.
7. Composite-loans and loans for setting up Bio-gas Plants, Wind Mills and Solar appliances.

We assure you of our best services. For details, please call on the Managing Director or our Regional Manager/Branch Manager.

MANAGING DIRECTOR

ଓଡ଼ିଶାରେ ଯୋତୁଗୁଣ

ଶ୍ରୀ ଭଦ୍ରମ୍ଭ ନାଥ ଶର୍ମା

ଓଡ଼ିଶାର ଆଦିବାସୀମାନେ ସାଧାରଣତଃ ଜଙ୍ଗଲ ଓ ପାହାଡ଼ ନିକଟରେ ବସବାସ କରନ୍ତି । ଏମାନଙ୍କ ମଧ୍ୟରୁ ଅଧିକାଂଶ ନିକଟସ୍ଥ ପାହାଡ଼ମାନଙ୍କରେ ଯୋତୁଗୁଣ କରନ୍ତି । ଯୋତୁ, ବିରିଙ୍ଗା, ଦହି ବା ଝୁମିଙ୍ଗ ରୋଟିଏ ନିବୃତ୍ତ ଧରଣର ଅଦିମ ଗୁଣ । ଏଥିରେ ଆଦିବାସୀମାନେ ପାହାଡ଼ ଉପରେ ଗୋଟିଏ ଛୋଟିଆ ଜଙ୍ଗଲ କାଟି, ଯୋଡ଼ି ଓ ପାଇଁଶ ଶ୍ରେକେଇ ମଠି ଯୋଡ଼ି କିମ୍ବା ବୁଣି ଦିଅନ୍ତି ଏବଂ ଫସଲ ପାଟିଗରେ ଅମଳ କରି ନିଅନ୍ତି । ଏମାନେ ମାଟିକୁ ହଳ କରିବା, ଖତ ଦେବା କିମ୍ବା ବନ୍ଧାବନ୍ଧି କରିବା ପ୍ରଭୃତି କିଛି କରନ୍ତି ନାହିଁ । ଦୁଇଟି ବର୍ଷ ପରେ ଯେତେବେଳେ ଉପର ମାଟି ଧୋଇ ହୋଇଯାଏ ଓ ଉର୍ଦ୍ଧ୍ୱତା କମିଯାଏ ଏବଂ ଏଥିରେ ଫସଲ କରିବା ସମ୍ଭବ ହୁଏ ନାହିଁ, ସେତେବେଳେ ସେମାନେ ସେହି ସ୍ଥାନ ପରିତ୍ୟାଗ କରି ଅନ୍ୟତ୍ର ଏକ ଜଙ୍ଗଲ କାଟି ଯୋତୁଗୁଣ କରନ୍ତି । ପ୍ରାୟ ୧୫-୨୦ ବର୍ଷ ପରେ ପୂର୍ବର ଯୋତୁ ଯାଗାଟିରେ ଗଛଲତା ବୃଦ୍ଧି ପୁଣି ଜଙ୍ଗଲରେ ପରିଣତ ହେଲେ, ସେତେବେଳେ ପୁନର୍ବାର ସେହି ଜଙ୍ଗଲ କାଟି ଯୋତୁ କରନ୍ତି ।

ବୃଦ୍ଧି ପାଇଛି । ଅତଏବ, ଜଙ୍ଗଲ ଅପତନ ଥିବା ହୋଇଗଲା ବେଳକୁ ଲୋକସଂଖ୍ୟା ଓ ଆଦିବାସୀଙ୍କ ସଂଖ୍ୟା ପ୍ରାୟ ୨ଗୁଣ ହୋଇଛି । ଫଳରେ ଜଙ୍ଗଲ ଉପରେ ଧରଣ ଗୁଣ ହୁଏ । ଜଙ୍ଗଲ କମିଯିବା ସଙ୍ଗେସଙ୍ଗେ ଯୋତୁଗୁଣ ପାଇଁ ଲଭ୍ୟ ଓ ଜଙ୍ଗଲ ବହୁ ପରିମାଣରେ ସଂକୃତିତ ହୋଇଛି । ଆଦିବାସୀମାନେ ଯେଉଁ ଜଙ୍ଗଲ ସ୍ଥାନରେ ୧୫-୨୦ ବର୍ଷ ବ୍ୟବଧାନରେ ଯୋତୁ କରୁଥିଲେ, ବର୍ତ୍ତମାନ ସେଠାରେ ୩-୪-୫ ବର୍ଷ ବ୍ୟବଧାନରେ ଯୋତୁଗୁଣ କରୁଛନ୍ତି । ଏହା ଫଳରେ ସେ ସ୍ଥାନରେ କୌଣସି ଗଛଲତା ବଢ଼ିପାରୁ ନାହିଁ । ବୃଦ୍ଧା ଅବସ୍ଥାରେହିଁ ଯୋତୁ ବାଧ୍ୟହୋଇ କରୁଛନ୍ତି । ଅଳ୍ପ ବ୍ୟବଧାନରେ ଗୋଟିଏ ସ୍ଥାନରେ ବାରମ୍ବାର ଯୋତୁ ହେବାକୁ ପାହାଡ଼ଗୁଡ଼ିକ ଲତ୍ତା ବା ଟାଙ୍ଗର ହୋଇଯାଇଛି । ପୂର୍ବେ ଆଦିବାସୀମାନେ ଖେତ୍ର ବା ଅଣ-ସଂକୃତିତ ଜଙ୍ଗଲରେ ଯୋତୁ କରୁଥିଲେ । ବର୍ତ୍ତମାନ ସେମାନେ ସଂରକ୍ଷିତ ଜଙ୍ଗଲରେ ମଧ୍ୟ ଯୋତୁ କଲେଣି । ଫଳରେ ବୃକ୍ଷ ବହୁତ ବଡ଼ ଜଙ୍ଗଲ ବୃତ୍ତ ଭାବରେ ହ୍ରାସ ପାଇଛି ।

ଯୋତୁଗୁଣ ଦ୍ୱାରା ଜଙ୍ଗଲ ଧ୍ୱଂସ ହେବା ସଙ୍ଗେସଙ୍ଗେ ଅନେକ କ୍ଷତି ଘଟିଥାଏ ।

୧. ଜଙ୍ଗଲ ଧ୍ୱଂସ ଯୋଗୁଁ ପରିବେଶ କ୍ଷୁଣ୍ଣ ହେଉଛି ।
୨. ବନ ଉତ୍ପାଦନକୁ କ୍ରମଶଃ ଶୁଣି ଯାଇଛି ।
୩. ସଂପୃକ୍ତ ନଦୀଗୁଡ଼ିକ ଶୁଣି ଯାଇଛି କିମ୍ବା ଅଳ୍ପ ପାଣି ଯୋଗୁଁ ଉଦି ଫସଲ ଓ ଖରାଦିନିଆ ଫସଲ ବାଧାପ୍ରାପ୍ତ ହେଉଛି ।

ଅଗ୍ନି ବ୍ୟାପକ ଆକାରରେ ଜଙ୍ଗଲ ଥିଲା ଏବଂ ଆଦିବାସୀଙ୍କ ସଂଖ୍ୟା ମଧ୍ୟ କମ୍ ଥିଲା । ବିଭିନ୍ନ କାରଣରୁ ଗତ ୪୦ ବର୍ଷ ମଧ୍ୟରେ ଜଙ୍ଗଲର ଆୟତନ ୬,୭୦୦ ବର୍ଗ କିଲୋମିଟରରୁ ୩୫,୦୦୦ ବର୍ଗ କିଲୋମିଟରକୁ ହ୍ରାସ ପାଇଛି । ନଦୀ ବନ୍ଧ ଯୋଜନା, ଶିଳ ଯୋଜନା ଓ ଜୁମିହାନ ଲୋକଙ୍କୁ କମି ବଞ୍ଚନ କରିବା ଫଳରେ ବହୁ ଜଙ୍ଗଲ କାଟିବାକୁ ପଡ଼ିଲା ।

ଉଚ୍ଚ ମଧ୍ୟରେ ଓଡ଼ିଶାର ଲୋକସଂଖ୍ୟା ୧୪୨ ଲକ୍ଷରୁ ୨୨୫ ଲକ୍ଷକୁ ଏବଂ ଆଦିବାସୀଙ୍କ ସଂଖ୍ୟା ୩୫ ଲକ୍ଷରୁ ୫୯ ଲକ୍ଷକୁ

୪. ମୂଲିକା କ୍ଷୟ ଯୋଗୁ ନଦୀ କ୍ଷୟ ଓ ସଂପୃକ୍ତ ଜଳଭଣ୍ଡାର କ୍ରମଶଃ ଯୋଡ଼ି ହୋଇଯାଇଛି ଓ ଏହାର ଉପକାରଣ କ୍ରମେ କମିଯାଇଛି ।

୫. ବର୍ଷାଦିନେ ଲକ୍ଷା ପାହାଡ଼ଗୁଡ଼ିକରୁ ପାଣି ଶୀଘ୍ର ଗଡ଼ି ଆସି ତଳେ ବାରମ୍ବାର ପ୍ରବଳ ବନ୍ୟା ହେଉଛି ଓ ଧନ ଜୀବନ ବିପନ୍ନ ହେଉଛି । ଜମିରେ ବାଲିତରି ଯାଇ ଗୁଣ କମି ନଷ୍ଟ ହେଉଛି ।

୬. ଜଙ୍ଗଲ ଜାତ ଦ୍ରବ୍ୟ ଯଥା: ଖଣ୍ଡିକାଠ, ଜାକେଶୀ କାଠ, ବାଉଁଶ, ଲଗ୍ନ ବନଜାତ ଦ୍ରବ୍ୟ, ଜଡ଼ିବୁଟି ପ୍ରଭୃତି ବନୌଷଧି କ୍ରମଶଃ ଦୁର୍ଲ୍ଲଭ ହେଉଛି ।

ଯଦି ଯୋତୁଗୁଣକୁ ସଂପୂର୍ଣ୍ଣ ରୂପେ ବନ୍ଦ କରାନଯାଏ, ତେବେ ବର୍ତ୍ତମାନ ଥିବା ଜଙ୍ଗଲ ରକ୍ଷା କରିବା କଷ୍ଟକର ହେବ ।

ଯୋତୁଗୁଣର ଅନିଷ୍ଟକାରୀତା ବହୁ ଆଗରୁ ଜଣା ପଡ଼ିଥିଲା ଓ ଯୋତୁବନ୍ଦ କରିବା ପାଇଁ ଅତୀତରେ ସରକାର କୋଟିକୋଟି ଟଙ୍କା ମଧ୍ୟ ଖର୍ଚ୍ଚ କରିଛନ୍ତି । କିନ୍ତୁ ଏଥିରୁ ବେଶି କିଛି ଲାଭ ମିଳିନାହିଁ ବରଂ ଯୋତୁଗୁଣ ବଢ଼ିଛି । ଅଧିକାଂଶ ଆଦିବାସୀ ନିଜ ଘର ପାଖରେ ଗୁଣ ଜରୁଟି ଏବଂ ଅନଟନ ମେଣ୍ଡାଇବା ପାଇଁ ଯୋତୁ କରନ୍ତି । ଅତୀତରେ ଯୋତୁରତ ଆଦିବାସୀମାନଙ୍କୁ ଜମି, ଆନୁସଂଗିକ କୃଷି ଉପକରଣ ଯୋଗାଇ ଦେଇ କେତେକ ବସତିରେ ବସବାସ କରାଇବାର ବ୍ୟବସ୍ଥା କରାଯାଇଥିଲା । ବର୍ତ୍ତମାନ ମଧ୍ୟ ସେମାନଙ୍କୁ ସ୍ୱାସ୍ଥ୍ୟ କୃଷି ଉପରେ ନିର୍ଭରଶୀଳ କରାଇବାକୁ ଉଦ୍ୟମ ଗୁଲୁ ରହିଛି । କିନ୍ତୁ ଏହି ପୁନର୍ବାସ ପରିକଳ୍ପନା ବିଶେଷ ସଫଳ ହେଉନଥିବାର କାରଣଗୁଡ଼ିକ ହେଲା :

୧. ବଂଶବୃଦ୍ଧି ଯୋଗୁ, ଯୋଗାଇ ଦିଆଯାଉଥିବା ଜମି ଯଥେଷ୍ଟ ହେଉନାହିଁ । ତେଣୁ, ସେମାନେ ନିକଟସ୍ଥ ଜଙ୍ଗଲରେ ଯୋତୁ ଆରମ୍ଭ କରୁଛନ୍ତି ।

୨. ଅବାଞ୍ଚନୀୟ ପ୍ରଥା, ଅଭ୍ୟାସ ଓ ମଦ୍ୟପାନ ପ୍ରତି ଆସର୍ତ୍ତ ଆଦିବାସୀମାନଙ୍କୁ ରଖିଗୁଣ୍ଡ କରିପକାଏ । ସାହୁକାର ଓ ଅଣ-ଆଦିବାସୀମାନେ ସେମାନଙ୍କର ଚରିତ୍ରର ସୁବିଧା ନେଇ ଫସଲ ସବୁ କମ୍ ଦାମରେ ଠକି ନିଅନ୍ତି । ତେଣୁ ବଞ୍ଚିବା ପାଇଁ ସେମାନେ ବାଧ୍ୟ ହୋଇ ପୁଣି ଯୋତୁ କରୁଛନ୍ତି ।

୩. ସ୍ୱାର୍ଥ ଦୃଷ୍ଟିରୁ ଅଣ-ଆଦିବାସୀମାନେ ଆଦିବାସୀମାନଙ୍କୁ ଯୋତୁ କରିବାକୁ ବରାବର ପ୍ରବରଣାଉଛନ୍ତି ଓ କେତେକ କ୍ଷେତ୍ରରେ ପ୍ରକାରରେ ବାଧ୍ୟ କରୁଛନ୍ତି ।

ଅତୀତରେ ଆଦିବାସୀମାନଙ୍କୁ ବୃତ୍ତିଗତ ପ୍ରଶିକ୍ଷଣ ଦିଆଯାଇ ସେମାନଙ୍କୁ ଯୋତୁରୁ ନିବୃତ୍ତ କରିବାକୁ ଚେଷ୍ଟା କରାଯାଇଛି । ସପୁରୀ, କଦଳୀ, ଅମୃତଭଣ୍ଡା ପ୍ରଭୃତି ନଗଦ ଫସଲ (କଷ୍ଟକ୍ରମ) କରିବାକୁ ପ୍ରଶିକ୍ଷଣ ଓ ପ୍ରୋତ୍ସାହନ ମଧ୍ୟ ଦିଆଯାଇଛି । କେତେକ କ୍ଷେତ୍ରରେ ଏଥିରୁ ମଧ୍ୟ ସୁଫଳ ମିଳିଛି ।

ଯୋତୁରତ ଆଦିବାସୀମାନେ ସାଧାରଣତଃ କଷ୍ଟ ବିକା ପରିଶ୍ରମ କାର୍ଯ୍ୟ କରିବାକୁ ଆଗ୍ରହୀ ନୁହଁନ୍ତି । ସେମାନେ ଲଗ୍ନ ବନଜାତ ଦ୍ରବ୍ୟ ସଂଗ୍ରହ କରିବାକୁ ଓ ସହଜ କାମ କରିବାକୁ ଭଲ ପାଆନ୍ତି । ତେଣୁ ତାଙ୍କୁ ସୁହାଇଗୁଣ ଉଚିତ ଓ ଆକୃଷ୍ଟ କଲଭଳି କାମ ଯଦି ବର୍ଷସାରା ଯୋଗାଇ ଦିଆଯାଏ, ତେବେ ସେମାନେ ଯୋତୁ କରିବାକୁ ମନ ବଜାଇବେ ନାହିଁ ।

ଆମ ପଡ଼ୋଶୀ ରାଜ୍ୟ ଆନ୍ଧ୍ର ପ୍ରଦେଶ, ଜଙ୍ଗଲ ଜମିରେ କର୍ମି ଗୁଣ କରି କେତେକ ଆଦିବାସୀ ଲୋକଙ୍କୁ ବର୍ଷାସାରା କାମ ଯୋଗାଇ ଦେଇ ସେମାନଙ୍କୁ ଯୋତୁରୁ ନିବୃତ୍ତ କରିବାରେ ସଫଳ ହେଇଛନ୍ତି । ଆନ୍ଧ୍ର ପ୍ରଦେଶର "ଆରକୁ" ଉପତ୍ୟକାର ବର୍ମି ବଗିରୁ ଆମ ରାଜ୍ୟର କୋରାପୁଟ ଜିଲ୍ଲାକୁ ଲୁଗିଛି ଓ ସେଠାରେ ଯୋତୁ ବନ୍ଦ ହୋଇ ଯାଇଛି । ସେମିତି ତାମିଲନାଡୁ, କର୍ଣ୍ଣାଟକ, କେରଳ, ଆସାମ, ତ୍ରିପୁରା ପ୍ରଭୃତି ରାଜ୍ୟରେ ଗୁ, କର୍ପି, ରବର, ଡାଳଚିନି, ଗୋଲମରିଚ ପ୍ରଭୃତି ଗୁଣ କରିବା ଫଳରେ ଆଦିବାସୀ ହରିଜନ ଓ ଦୁର୍ବଳ ଶ୍ରେଣୀର ଲୋକମାନଙ୍କ କର୍ମସଂସ୍ଥାନ ହୋଇ ପାରିଛି ଓ ଆର୍ଥିକ ଉନ୍ନତି ମଧ୍ୟ ଘଟିଛି । ଏହାଦ୍ୱାରା ଯୋତୁରତ ଆଦିବାସୀଙ୍କୁ ଯୋତୁଗୁଣରୁ ନିବୃତ୍ତ କରାଇବାରେ ସଫଳତା ହାସଲ ହୋଇଛି । ନାଗାଲ୍ୟାଣ୍ଡରେ ଆଲନ୍ଦ ଗଛକୁ ଅବ୍ୟବସ୍ଥ ବ୍ୟବଧାନରେ କାଟି ଯୋତୁରତ ନାଗାମାନଙ୍କୁ କାମ ଯୋଗାଇ ଦେଇଛନ୍ତି ଓ ଯୋତୁରୁ ନିବୃତ୍ତ କରୁଛନ୍ତି ।

ଯୋତୁଗୁଣ ପରେ ଲକ୍ଷା ପାହାଡ଼ଗୁଡ଼ିକରେ ବୃକ୍ଷସଂଯୁକ୍ତ ବନାକରଣ ଦ୍ୱାରା ଯୋତୁବିଧି ଯାଗାଗୁଡ଼ିକରେ ଜଙ୍ଗଲ ସୃଷ୍ଟି କରିବା ସଙ୍ଗେସଙ୍ଗେ ସଂପୃକ୍ତ ଆଦିବାସୀମାନଙ୍କୁ କାମଯୋଗାଇ ଦେଇହେବ । ଜଙ୍ଗଲରେ ଗଛ ଲଗେଇବା ସଙ୍ଗେସଙ୍ଗେ କାହୁରୁ, ଗଜେଇ, ଅମୃତଭଣ୍ଡା, କଖାରୁ, ଖମଆକୁ ଗୁଣକରି ସେମାନଙ୍କୁ କାମଯୋଗାଇ ଦେଇହେବ । ସୀତାଫଳ, ଲଙ୍କାଆମ ଓ ମୁର୍ଗାଗଛ ଲଗେଇ ସେମାନଙ୍କୁ ଜଙ୍ଗଲ କରିବା ଓ ଆମଦାନୀ କାମରେ ଲଗେଇହେବ । କୋରପୁଟ ଜିଲ୍ଲାରେ ମୂଲିକା ସଂରକ୍ଷଣ ବିଭାଗ ମୁର୍ଗା ଲଗେଇ, ଆଦିବାସୀମାନଙ୍କୁ କାମ ଯୋଗାଇ ଦେବାରେ ସକ୍ଷମ ହୋଇଛନ୍ତି । ଯୋତୁଗୁଣ ପରେ ଲକ୍ଷାପାହାଡ଼ରେ ଉତ୍କଳାଲିପଟ୍ଟ, ଆକାଶିଆ, ପପଲ ଓ ବାଉଁଶ ଜଙ୍ଗଲ ସୃଷ୍ଟି କରି ତାକୁ ୮-୧୦ବର୍ଷ ବ୍ୟବଧାନରେ କାଟି ବା ସମୁପଯୋଜନ କରି ଯୋତୁରତ ଆଦିବାସୀମାନଙ୍କୁ କାମଯୋଗାଇ ଦେଇହେବ । ଏଥି ସଙ୍ଗେସଙ୍ଗେ କଖାରୁ, ଖମଆକୁ, ଶିମ ପ୍ରଭୃତି ଫସଲକରି ସ୍ୱଅମ ଦୁଇବର୍ଷ ପାଇଁ ସେମାନଙ୍କୁ ନିଯୁକ୍ତି ଦେଇହେବ ।

ଆଦିବାସୀମାନେ ବଡ଼ ଖୁଞ୍ଚିତ କାଟି । ସ୍ୱତନ୍ତ୍ର ଉପକାଟି ସେମାନଙ୍କ ସର୍ବାର କଥାରେ ଚଳନ୍ତି । ସର୍ବାର ମାନଙ୍କୁ ନିଯୋଜିତକରି ସେମାନଙ୍କ ମାଧ୍ୟମରେ ଆଦିବାସୀମାନଙ୍କୁ କାମକୁ ଆୟତ କରଯାଇ ପାରିବ । ଭଲ କାମ ପାଇଁ ସର୍ବାର ମାନଙ୍କୁ ପୁରସ୍କୃତ କରି ଓ ସେମାନଙ୍କ ସାହାଯ୍ୟରେ ଯୋତୁରୁ ନିବୃତ୍ତ କରି ହେବ । ବଣେଇ ସବୁଡ଼ିଉଜନରେ ଏଇ ମାନଙ୍କ ସାହାଯ୍ୟରେ ଯୋତୁଗୁଣ ସଂରକ୍ଷିତ ଜଙ୍ଗଲରେ ଆୟତ ହୋଇ ପାରିଥିଲା ।

ସ୍ୱଚ୍ଛତା ଉପରେ କଳାହାଣ୍ଡି ଜିଲାର ଥିଆମୁଳ-ରମପୁର
 ବ୍ଲକ୍‌ରେ ଓଡ଼ିଶା ଶିଳ୍ପ ଉନ୍ନୟନ ନିଗମ କରିଥିଲେ ପ୍ରାୟ
 ୧୨୦୦ ହେକ୍ଟର ଜମିରେ ଗୁଣ୍ଠି କରାଯାଇ ସରକାର
 ଯୋଜନା କରିଛନ୍ତି । ଜିଲାପାଳ ଏଥିପାଇଁ ଜମି ଚିହ୍ନଟ କରି
 ନିଗମକୁ ଆଗୁଆ ମଜୁରୀ ଦେଇଥିବା ଜଣାଯାଏ । ଏହା ୧୨୦୦
 ଯୋଡ଼ର ପରିବାରକୁ ବର୍ଷସାରା କାମ ଯୋଗାଇବ ଓ
 ଯୋଡ଼କୁ ନିକୃତ କରିପାରିବ । ଏଥିରେ ପ୍ରାୟ ୬୦୦୦ ହେକ୍ଟର
 ଜମି ଯୋଡ଼କୁ ରକ୍ଷାପାଇବ ।

ତେବେ କେତେକ ଅର୍ଥସର ଓ ବୈଜ୍ଞାନିକ ଏହା
 ଉପରେ ଯୁକ୍ତି କରୁଛନ୍ତି (୧୯୮୮ ଜୁଲାଇ ୧୨ ତାରିଖ)
 ପ୍ରକାଶରେ ସୁ. ଏନ୍. ଆଇ. ପରିବେଶିତ ସମାଜ । ଏପରି
 ମତପୋଷଣ କରିବା ଠିକ୍‌ନୁହେଁ । କୌଣସି ପ୍ରାକୃତିକ
 ସମ୍ପଦକୁ କାଟି ଗୁ, କର୍ପି କିମ୍ବା ରବର ବଗିଚା କରିବା କଦାପି
 ବାଣିଜ୍ୟ ନୁହେଁ । କିନ୍ତୁ ଗୁଡ଼ାଏ ବୃକ୍ଷହାନ, ପଡ଼ିଆ ବା ନାମମାତ୍ର
 ଜମିକୁ ପକେଇ ରଖିବା ଅନୁଚିତ । କୋଇପୁଟ,
 ବନାହାଣ୍ଡି, ଫୁଲବାଣୀ, ସୁନ୍ଦରଗଡ଼, କେଉଁଝର ଓ ଡେକାନାଳରେ
 ଉତ୍ତମ ହେକ୍ଟର (ପ୍ରାୟ ୧୦ଲକ୍ଷ ହେକ୍ଟର) ବୃକ୍ଷହାନ ଓ
 ଶାସର ଜଙ୍ଗଲ ଜମି ପଡ଼ିରହିଛି । ଏପରି ଏକ ବିପୁଳ ଜଙ୍ଗଲ
 ସଂପଦ କେବଳ ଅନୁପଯୋଗୀ ହୋଇରହିଛି । ଏହାଛଡ଼ା,
 ମୂଳିକାକ୍ଷୟଯୋଗୁଁ ନଦୀବନ୍ଧ ଯୋଜନାର ଉପକାରିତା
 ମଧ୍ୟ ଅସ୍ପଷ୍ଟ ।

ପରିବେଶ ରକ୍ଷାକରିବା ପାଇଁ ଜଙ୍ଗଲ ନିହାତି ଦରକାର ।
 ଏହାଦ୍ୱାରା ପାରିପାଶ୍ୱିକ ବାୟୁ ବିଶୋଧନ, ଜଳ ସଂରକ୍ଷଣ,
 ମୂଳିକା ସଂରକ୍ଷଣ, ବୃକ୍ଷ ନିୟନ୍ତ୍ରଣ, ଆର୍ଦ୍ରତା, ବନ୍ୟା ନିରକରଣ,
 ନଦୀ ଓ ଝରଣାର ଜଳନିୟନ୍ତ୍ରଣ ପ୍ରଭୃତି ବହୁ ଉପକାର
 ମିଳିଥାଏ । ଗୁ, କର୍ପି ଓ ରବର ବଗିଚା ମଧ୍ୟ ଏସବୁ
 ଉପକାର ମିଳିଥାଏ । ବିଶେଷକରି ପରିବେଶ ରକ୍ଷା କରିବାରେ
 ଏହା ଅଧିକ ସାହାଯ୍ୟକରେ ।

ସାଧାରଣତଃ ଲେପିତ ଜଙ୍ଗଲରେ ୨ ହାପ X ୧ ହାପ ବା
 ୩ X ୩ ମିଟର ବ୍ୟବଧାନରେ ମଢ଼ ଲଗାଯାଏ ଓ ୮ ବର୍ଷପରେ

ମଢ଼କୁ ମଢ଼କୁ ପଛକାଟି ନିଆଯାଏ । ଗୁ କିମ୍ବା କର୍ପି ବଗିଚାରେ
 ୩ହାପ X ୩ହାପ ମିଟର ବ୍ୟବଧାନରେ ଜଙ୍ଗଲିଗଛ (ଆକାଶିଆ
 ଗୁଡ଼ା, ଶିରିଶ, ଘୋଡ଼ାଲତା) ପ୍ରଭୃତି ଲଗାଯାଏ । ଏସବୁ ଗଛ
 ବଢ଼ିଗଲେ, ଗଛତଳେ ୧ X ୧ମିଟର ବ୍ୟବଧାନରେ କର୍ପିଗଛ ବା
 ୦.୮ X ୦.୮ ମିଟର ବ୍ୟବଧାନରେ ଗୁଗଛ ଲଗାଯାଏ । ଫଳରେ
 ଜମିରପରେ ଗୋଟିଏ ଘଟ୍ଟ ସବୁଜିମା ସୃଷ୍ଟି ହୁଏ । ସୂର୍ଯ୍ୟକିରଣ
 ପଡ଼ିବା ପାଇଁ ମଢ଼ରେ ମଢ଼ରେ ଜଙ୍ଗଲ ଗଛଗୁଡ଼ିକର ଡାଳ
 କାଟି ଦିଆଯାଏ ଓ ଲେକମାନେ ଏଗୁଡ଼ିକୁ ଜାଳେଣିପାଇଁ
 ବ୍ୟବହାର କରନ୍ତି । ଗୁ ଓ କର୍ପି ବଗିଚାରେ ମୂଳିକାକ୍ଷୟ
 ହୁଏନାହିଁ ଏବଂ ଜଳସଂରକ୍ଷଣ, ଆର୍ଦ୍ରତା, ଝରଣା ଓ ନଦୀକଳ
 ନିୟନ୍ତ୍ରଣ ଓ ପାରିପାଶ୍ୱିକ ଆବହାନ ଆ ଠିକ୍‌ହେ । ସବୁଠାରୁ
 ବଡ଼କଥା ଯେ ଗୋଟିଏ ହେକ୍ଟର ଗୁ କିମ୍ବା କର୍ପି ବଗିଚା
 ଗୋଟିଏ ଆଦିବାସୀ ପରିବାରକୁ କାମ ଯୋଗାଇଥାଏ ।

ଅଭିଜ୍ଞତାରୁ ଜଣାଯାଇଛି ଯେ ଓଡ଼ିଶାରେ ଉତ୍ପାଦିତ
 ଗୁ ଓ କର୍ପି ଅତି ଉଚ୍ଚମାନର ଓ ମୂଲ୍ୟବାନ । ଆଳୁ, ତାମିଲମାଡ଼ୁ,
 କର୍ଣ୍ଣାଟକ, ତ୍ରିପୁରା, ପ୍ରଭୃତି ରାଜ୍ୟରେ ଜଙ୍ଗଲ ଜମିରେ ଯଦି ଗୁ ଓ
 କର୍ପି ଲଗେଇ ପାରୁଛନ୍ତି, ଆମରାଜ୍ୟରେ ସେପରି ଗୁ ଓ କର୍ପି
 ବଗିଚା ନହେବ କାହିଁକି । ଏହାଦ୍ୱାରା ରାଜ୍ୟର ଆର୍ଥିକ ଉନ୍ନତି
 ହେବା ସଙ୍ଗେସଙ୍ଗେ ଆଦିବାସୀ ଓ ଦୁର୍ବଳ ଶ୍ରେଣୀର ଲୋକଙ୍କୁ
 ବର୍ଷସାରା କାମ ଯୋଗାଇ ହେବ । ଏଥିପାଇଁ ଗୋଟିଏ ସ୍ୱତନ୍ତ୍ର
 ଓ ସୁସଂହତ ପରିକଳ୍ପନା ଦରକାର ।

କଳାହାଣ୍ଡି ଜିଲାରେ ଗୁ ବଗିଚା ସୃଷ୍ଟି କରିବା ସଙ୍ଗେସଙ୍ଗେ
 ଏହାର ଉପକାରିତାର ପ୍ରଭବ ବିଶେଷତଃ ଯୋଡ଼ଗୁଣ୍ଠି ଉପରେ
 ଜିଲ୍ଲି, ପଡ଼ୁଛି ତାହା ସହଜରେ ଜଳନା କରିହେବ ଓ ଏହା
 ଉଦ୍ଦିଷ୍ଟତ କାର୍ଯ୍ୟପଦ୍ଧା ସ୍ଥିର କରିବାରେ ଅଧିକ ସାହାଯ୍ୟ କରିବ ।
 ଓଡ଼ିଶା ଶିଳ୍ପ ନିଗମର ଏପରି ଏକ ପଦକ୍ଷେପ ସ୍ୱାଗତଯୋଗ୍ୟ ।

ଅବସରଯାତ୍ରୀମୁଖ୍ୟ ବନ ସଂରକ୍ଷକ
 ରାଯାବାବା ମଠ ଗଢ଼ା
 ମୁନିଟ-୯ ପୁାଟ୍
 ଭୁବନେଶ୍ୱର-୭



ପ୍ରାକୃତିକ ପରିବେଶ ଓ ଜଙ୍ଗଲ

ଶ୍ରୀ ବ୍ରହ୍ମାନନ୍ଦ ନାୟକ

ଆଦିମ ଯୁଗରୁ ମାନବ ସମାଜ ଜଙ୍ଗଲ ସହିତ ଓଡ଼ିଶା ପ୍ରୋତ ଭାବରେ ଜଡ଼ିତ । ପ୍ରଥମେ ମଣିଷ ଉତ୍ପତ୍ତରେ ଅବତୀର୍ଣ୍ଣ ହେବା ପରେ ସେ ଜଙ୍ଗଲର ଫଳମୂଳ ଖାଇ ପତ୍ର କୁଡ଼ିଆରେ ବାସ କରୁଥିଲା । କାଳକ୍ରମେ ତାର ଜନ-ବିକାଶ ହେବା ଫଳରେ ସେ ଆଜି ଆଧୁନିକ ଯୁଗର ମାନବ ଭାବେ ସୁପରିଚିତ । କିନ୍ତୁ ମଣିଷ ବିଜ୍ଞାନ କ୍ଷେତ୍ରରେ ଅଗ୍ରଗତି କରିଛି ସତ ମାତ୍ର ସେ ତାର ଉଦ୍ଦିଷ୍ଟତା ଚିନ୍ତା ନ କରି ପ୍ରକୃତି ସୃଷ୍ଟି କରିଥିବା ଜଙ୍ଗଲକୁ ନଷ୍ଟ କରିବାକୁ ଲାଗିଲା ଯାହା ଫଳରେ ବର୍ତ୍ତମାନ ସେ ତାର ପରିବେଶ ନଷ୍ଟ କରିବା ସଙ୍ଗେସଙ୍ଗେ ବିଭିନ୍ନ ପ୍ରକାର ପ୍ରାକୃତିକ ବିପର୍ଯ୍ୟୟର ସମ୍ମୁଖୀନ ହେଲା ।

ବି-ଶ ଶତାବ୍ଦୀର ପ୍ରାରମ୍ଭରୁ ଏହି ଉଚ୍ଚତ ଜୀବନର ମାନ ସହିତ ଆମ ଦେଶର ଜନସଂଖ୍ୟା ଦ୍ରୁତ ଗତିରେ ବୃଦ୍ଧି ପାଇଲା । ଜନ ବଞ୍ଚିଷ୍ଟ ଜନସଂଖ୍ୟାକୁ ଖାଦ୍ୟ ଯୋଗାଇବା ପାଇଁ ଅଧିକରୁ ଅଧିକ ଜଙ୍ଗଲ କଟାଯାଇ ଶୁଷ୍କ କର୍ମରେ ପରିଣତ କରାଗଲା । ଶିଳର ଅଭିବୃଦ୍ଧି ପାଇଁ ଜଙ୍ଗଲ କଟାଯାଇ କର କାରଖାନା, ରାଷ୍ଟ୍ରାଦାତ, ଜଳସେଚନ ପ୍ରକଳ୍ପ ଆଦି ନିର୍ମାଣ ପାଇଁ ଦେଶର ଅନେକ ଜଙ୍ଗଲ ଲୋପ ପାଇଲା । ଜଙ୍ଗଲ ନଷ୍ଟ ହେବା ଫଳରେ ବାୟୁ ମଣ୍ଡଳରେ ଅନୁଯାୟୀ ପରିମାଣ ହ୍ରାସ ପାଇ ବୃଷ୍ଟିତ ଓ ବିଷାକ୍ତ ବାୟୁ ବୃଦ୍ଧି ପାଇବାରେ ଲାଗିଲା । ଏହାଦ୍ୱାରା ମଣିଷ ବର୍ତ୍ତମାନ ବିଭିନ୍ନ ପ୍ରକାର ମାରତ୍ତମକ ରୋଗରେ ପଡ଼ିତ ହେବା ସଙ୍ଗେସଙ୍ଗେ ବନ୍ୟା, ବାତ୍ୟା, ମହୁଡ଼ି, ମୂଲିକା କ୍ଷୟ ରକ୍ତି ବହୁ ପ୍ରାକୃତିକ ବିପର୍ଯ୍ୟୟର ସମ୍ମୁଖୀନ ହେଲା । ଏଥିରୁ ରକ୍ଷା ପାଇବା ପାଇଁ ବର୍ତ୍ତମାନ ପ୍ରତ୍ୟେକ ବ୍ୟକ୍ତି ଚିନ୍ତିତ ।

ପ୍ରକୃତିର ସୃଷ୍ଟିରେ ଉତ୍ପତ୍ତି ଓ ପ୍ରାଣୀ ପରସ୍ପର ନିର୍ଭରଶୀଳ । ଉତ୍ପତ୍ତି ଜଗତ ବାୟୁ ମଣ୍ଡଳରୁ ଅଙ୍ଗା-ଅଙ୍ଗା

କାମ୍ ରୁହଣ କରି ପ୍ରାଣୀ ଜଗତ ପାଇଁ ଅନୁଯାୟୀ ତ୍ୟାଗ କରିଥାଏ । ପ୍ରାଣୀ ଜଗତ ଅନୁକାମ ବ୍ୟବହାର କରି ଉତ୍ପତ୍ତି ପାଇଁ ଅଙ୍ଗାଅଙ୍ଗାମ୍ ତ୍ୟାଗ କରିଥାଏ । ଏହାଦ୍ୱାରା ପ୍ରକୃତି ବାୟୁ ମଣ୍ଡଳରେ ଭାରସାମ୍ୟ ରକ୍ଷା କରିଥାଏ ।

ଏକ ସମାକ୍ଷାରୁ ଜଣା ଯାଇଛି ଯେ, ଏକ ଏକର ଜଙ୍ଗଲ ବର୍ଷରେ ୮ ଟନ ଅନୁକାମ ତ୍ୟାଗ କରିଥାଏ ଓ ୪ ଟନ ଅଙ୍ଗାଅଙ୍ଗାମ୍ ରୁହଣ କରିଥାଏ । ଏଥିରୁ କ୍ଷଣ ପ୍ରମାଣ ମିଳେ ଆମ ରାଜ୍ୟରେ ଥିବା ପ୍ରାୟ ୪୩,୦୦୦ ବର୍ଗ କିଲୋମିଟର ପରିମିତ ଜଙ୍ଗଲରେ ଥିବା ବୃକ୍ଷରାଜି ଆମ ସମାଜ ପାଇଁ ଅନୁକାମ ଯୋଗାଇବା ସଙ୍ଗେସଙ୍ଗେ ବାୟୁ ମଣ୍ଡଳରୁ ଅଙ୍ଗାଅଙ୍ଗାମ୍ ରୁହଣ କରି ଉତ୍ପତ୍ତରେ ପ୍ରାଣୀ ଜଗତକୁ ବଞ୍ଚାଇ ରଖିବାରେ ସାହାଯ୍ୟ କରିଥାଏ ।

ଏହି ବିଷାକ୍ତ ଜଙ୍ଗଲ ଥିବା ଯୋଗୁଁ ଉତ୍ପତ୍ତରେ ପ୍ରାଣୀ ଜଗତ ଚିଣ୍ଡି ରହି ପାରିଛି । ଏହା ମୂଲିକା ସଂରକ୍ଷଣ, ବନ୍ୟା, ବାତ୍ୟାରୁ ରକ୍ଷା କରିବା ସଙ୍ଗେ ସଙ୍ଗେ ବନ୍ୟ ଜଙ୍ଗଲରୁ ଆଶ୍ରୟ ଦେଇ ପ୍ରାକୃତିକ ପରିବେଶର ସୁରକ୍ଷା କରିଥାଏ । ଏତଦ୍ ବ୍ୟତୀତ ଜଙ୍ଗଲ ଆଧୁନିକ ମାନବ ସମାଜକୁ ମଧ୍ୟକାଳୀନ କାଠ, କୋଇଲା, ମହୁ, ଝୁଣା, ଔଷଧୀୟ ସାମଗ୍ରୀ ପ୍ରକୃତି ଯୋଗାଇ ଥାଏ । ପରୋକ୍ଷ ଭାବରେ ଏହା ବାୟୁ ମଣ୍ଡଳର ଭାରସାମ୍ୟ ରକ୍ଷାକରି ବୃଷ୍ଟିପାତ କରିଥାଏ । ଅନ୍ୟ ଏକ ସମାକ୍ଷାରୁ ଜଣାଯାଇଛି, ଗୋଟିଏ ବଡ଼ବୃକ୍ଷ ଏକ ବର୍ଷ ମଧ୍ୟରେ ବାୟୁମଣ୍ଡଳରୁ ଯେତିକି ଶିଖା (Lead) ଗ୍ରହଣ କରିଥାଏ ତାହା ୧୩୦ ଲିଟର ପେଟ୍ରୋଲ ପୋଡ଼ିବା ଦ୍ୱାରା ନିର୍ଗତ ହେବା ବାଷ୍ପ ସହିତ ସମାନ । ଏହି ବିଷାକ୍ତ ବାଷ୍ପ ବୃକ୍ଷଦ୍ୱାରା ଗ୍ରହଣ କରାଯାଇ ତାହା ଉଚ୍ଚ ପସପେଟ ରୂପେ ପରିବର୍ତ୍ତିତ ହୋଇ ତାର ଗର୍ଭ ବେହେରା

ସଞ୍ଚିତ ହୋଇ ରୁହେ । ନଚେତ ଏହି ବାଷ୍ପ ମଣିଷ
କ୍ଷମାରୁ ବିଷାକ୍ତ କରି ତାର ମଣିଷ ରୋଗ, ଭଲ ରକ୍ତସ୍ରାବ
ପ୍ରଭୃତି ରୋଗ ସୃଷ୍ଟି କରି ଯକୃତ ନଷ୍ଟ କରିଦିଅନ୍ତା ।

ଆଧୁନିକ ଯୁଗର କଳକାରଖାନା, ଯାନବାହନ ଓ
ବିଦ୍ୟୁତ ପ୍ରକଳ୍ପ ନିର୍ମିତ ହେଉଥିବା ଗରମ ବାଷ୍ପ ବୃକ୍ଷ ଦ୍ୱାରା
ପ୍ରସ୍ତୁତ କରାଯାଇ ବାୟୁମଣ୍ଡଳକୁ ଶୀତଳ କରିଥାଏ । ପ୍ରମାଣ
କରାଯାଇ ଅଛି କି ୨୦ଟି ଶୀତତାପ ନିୟନ୍ତ୍ରଣ ଯନ୍ତ୍ର (Aircon-
dition) ଯଦି ଦିନକୁ ୨୪ ଘଣ୍ଟା ଚାଲି ଯେତିକି ଦକ୍ଷତା
ଦେଖାଇ ଥାଏ ତାହା ଅପେକ୍ଷା ଗୋଟିଏ ମଧ୍ୟମ ଧରଣର
ବୃକ୍ଷ ଅଧିକ ବାୟୁ ମଣ୍ଡଳକୁ ଥଣ୍ଡା ରଖିପାରେ ।

ସହର, ଶିଳାଖଳ, ଜଳ ଗହଳି ଅଞ୍ଚଳରେ ବୃକ୍ଷ
ବିରଚିତ ଶବ୍ଦ ନିୟନ୍ତ୍ରଣ କରି ସେ ଅଞ୍ଚଳରେ ପରିବେଶର
ସୁରକ୍ଷା କରିଥାଏ । ସୁସଞ୍ଚିତ ଓ ସୁନ୍ଦର ପ୍ରଣାଳୀରେ
କରାଯାଇଥିବା ବୃକ୍ଷ ସେ ଅଞ୍ଚଳର ସୌନ୍ଦର୍ଯ୍ୟ ବୃଦ୍ଧି କରିବା
ସଙ୍ଗେସଙ୍ଗେ ମଣିଷକୁ ଆନନ୍ଦ ଦେବାରେ ସାହାଯ୍ୟ
କରିଥାଏ ।

ବିଭିନ୍ନ ପ୍ରକାର ପ୍ରାକୃତିକ ବିପର୍ଯ୍ୟୟର ବୃଦ୍ଧି ଓ ବୈଜ୍ଞାନିକ
ମାନଙ୍କର ସଚକ୍ରତା ଦୃଷ୍ଟିରୁ ଆମ ସରକାର ବର୍ତ୍ତମାନ
କମ୍ପାନୀ ସୁରକ୍ଷା ଓ ବୃକ୍ଷରୋପଣ ଉପରେ ଗୁରୁତ୍ୱ ଦେଇ
ବିଭିନ୍ନ ଯୋଜନା କାର୍ଯ୍ୟକାରୀ କରାଇଛନ୍ତି । ସେଗୁଡ଼ିକ
ହେଉ ସାମାଜିକ ବନୀକରଣ ପ୍ରକଳ୍ପ, ଓଡ଼ିଶା ବନୀକରଣ
ରକ୍ଷନ ନିଗମ, ବନ ନିଗମର ବନୀକରଣ ବିଭାଗ, ଉଦ୍ୟାନ
ବିଭାଗ କରିଆରେ ବୃକ୍ଷରୋପଣ ଇତ୍ୟାଦି । ଯାହା
ଫଳରେ ପ୍ରତ୍ୟେକ ବର୍ଷ ହଜାର ହଜାର ହେକ୍ଟର ଜମିରେ
ବୃକ୍ଷରୋପଣ କରାଯାଇଅଛି ।

କଣେ ଦକ୍ଷ ପୂର୍ବତନ ବନ ବିଭାଗ ଅଧିକାର ଲେଖିଛନ୍ତି,
ଆମର ରକ୍ଷାଧୀନ ନିକଟରେ ଗଢ଼ି ଉଠିଥିବା ଚନ୍ଦ୍ରକା ହସ୍ତୀ
ଅଭୟାରଣ୍ୟ ଯାହାର ଆୟତନ ୧୮୯ ବର୍ଗ କିଲୋମିଟର
ହେଉ, ତାହା ବାୟୁମଣ୍ଡଳକୁ ଦିନକୁ ୨,୫୦୦ ଟନ ଅମ୍ଳଜାନ
ଶାଫ୍ଟିଥାଏ ଓ ୬,୦୦୦ ଟନ ଅକ୍ସିଜନକୁ ଗ୍ରହଣ କରିଥାଏ ।
ଏହା ଆମ ସମାଜ ପାଇଁ କଙ୍ଗଲର ପ୍ରତ୍ୟକ୍ଷ ଅବଦାନ କହିଲେ
ଅତ୍ୟଧିକ ହେବନାହିଁ । ମଣିଷ ସମାଜକୁ ବୃକ୍ଷର ଅବଦାନ
ବିଶୟରେ ଭଗବାନଙ୍କର ସୃଷ୍ଟି ବଡ଼ ବିଚିତ୍ର ଓ ଅଦ୍ୱ୍ୟ ।
ଯଦି ମଣିଷ ଏହା ଦେଖି ପାରନ୍ତା ତେବେ ସେ କଦାପି କଙ୍ଗଲ
ଭାଗରେ କୁଠାରଘାଟ କରନ୍ତା ନାହିଁ ।

ଅଳ କେତେକ ବର୍ଷ ପୂର୍ବରୁ ଯେଉଁ ପାହାଡ଼ ପର୍ବତ
ଓ କଙ୍ଗଲରେ ପୁରିଥିଲା, ବର୍ତ୍ତମାନ ସେ ଗୁଡ଼ିକ ଶ୍ରୀହୀନ
ହୋଇ ପଡ଼ିଛି । ଜନସଂଖ୍ୟା ଦ୍ରୁତ ଗତିରେ ବଢ଼ି ଚାଲିଥିବା

ଯୋଗୁଁ ଓ ସେମାନେ ନିର୍ବିପ୍ଳବେ ଜଙ୍ଗଲରୁ କାହେଣୀକାଠ
ଓ ଅନ୍ୟାନ୍ୟ ପ୍ରକାରର ଶକ୍ତି ସଂଗ୍ରହ କରିବା ଯୋଗୁଁ ସେହି
ଅଞ୍ଚଳରେ ଆଉ କଙ୍ଗଲ ନାହିଁ । କେବଳ ପଡ଼ି ରହିଛି
ତାଳପାହାଡ଼, ଯାହାକୁ ଦେଖିଲେ ମନେ ହୁଏ ଭୃଗୁକ୍ଷର
ବୃକ୍ଷରାଜି ରୁଚି ରହିଛନ୍ତି । ଏହି ବୃକ୍ଷ୍ୟ ଗଛାମ,
ପୁଲକାଣା, କୋରାପୁତ୍ର, ପୁରୀର ନୟାଗଡ଼, ଖୋର୍ଦ୍ଧା ଅଞ୍ଚଳ,
କଟକର ଆଠଗଡ଼, ନରସିଂହପୁର, କେର୍କିରେ, ମୟୂରଭଞ୍ଜ,
ସମଲପୁର, ତ୍ରେକାମାକର ବିଷାଣ ଅଞ୍ଚଳରେ ଦେଖିବାକୁ
ମିଳେ । ବହୁତ ପାହାଡ଼ରେ ବାଲି ପଥର ଓ ବଡ଼ବଡ଼
ପ୍ରସ୍ତରଖଣ୍ଡ ଦେଖିଲେ ଆଶ୍ଚର୍ଯ୍ୟ ଲାଗେ । ପୁରୁଣା ଲୋକମାନେ
କହନ୍ତି ଅଳ କେତେକ ବର୍ଷ ପୂର୍ବରୁ ଭଲ ଅଞ୍ଚଳରେ ଗଛ
କଙ୍ଗଲ ଥିଲା ଓ ସେଥିରେ ବାଗ ଭାଲୁ, ହରିଣ, କୁଟୁର,
ପ୍ରଭୃତି ଜୀବ ପୁରି ରହିଥିଲେ । ଏହାର କୁପ୍ରଭାବ ଦ୍ୱାରା
ସୁସ୍ଥ ପ୍ରାକୃତିକ ପରିବେଶ ସମ୍ପୂର୍ଣ୍ଣ ନଷ୍ଟ ହୋଇଅଛି ।

କଙ୍ଗଲ ହ୍ରାସ ପାଇବା ଫଳରେ ଯିରେପିରେ ବାଗ,
ଅରଣ୍ୟ ମଇଁଷି, ଗୟଳ, ବୃକ୍ଷସାର, ବଢ଼କାପତା, କୋଟିଲୁଣାଇ
ଅଳପର, କୁମ୍ଭୀର ଇତ୍ୟାଦିଙ୍କର ସଂଖ୍ୟା ବହୁ ପରିମାଣରେ
କମିଗଲାଣି । କଙ୍ଗଲ ସ୍ୱତନ୍ତ୍ର ଓ ବନ୍ୟଜନ୍ତୁ ସୁରକ୍ଷା ପାଇଁ
ଆମ ରାଜ୍ୟରେ ୧୬ଟି ଅଭୟାରଣ୍ୟ ଓ ଶିମିଦିପାଳ ଜାତୀୟ
ଉଦ୍ୟାନ ସୃଷ୍ଟି କରାଯାଇଅଛି । ଏହା ଫଳରେ ପ୍ରାକୃତିକ
ପରିବେଶ କେତେକାଂଶରେ ସୁରକ୍ଷା ହୋଇ ପାରିବ ।

ଏତଦ୍ ବ୍ୟତୀତ ନଗର ଭଗ୍ନତନ ବିଭାଗ, ଭୁବନେଶ୍ୱର
ଓ କଟକ ଭଗ୍ନତନ ଯୋଜନା ମାଧ୍ୟମରେ ସହରର ଉପ-
କଣ୍ଠରେ ଓ ମଧ୍ୟ ଭାଗରେ ସୁନ୍ଦର ସୁନ୍ଦର ବୃକ୍ଷ ଓ ଗାଲିରୁ
ଘାସ ରୋପଣ କରାଯାଇ ସହରର ସୌନ୍ଦର୍ଯ୍ୟ ଓ ପରିବେଶର
ଭରଣି କରାଯାଇଅଛି । ଆମ ରାଜ୍ୟ ତଥା ଦେଶରେ
ପରିବେଶ ବିଭାଗ ଖୋଲିଯାଇ ସ୍ତମ୍ଭ ପରିବେଶ ରକ୍ଷା କରିବା
ନିମନ୍ତେ ବିଭିନ୍ନ ଯୋଜନା କାର୍ଯ୍ୟକାରୀ କରାଯାଇଅଛି ।

ଏଣୁ ସୁସ୍ଥ ପରିବେଶ ଉପରେ ବୃକ୍ଷ ଓ କଙ୍ଗଲର
ଗୁରୁତ୍ୱ ସମସ୍ତେ ଉପଲବ୍ଧି କଲେଣି । କିନ୍ତୁ ଏଥିପାଇଁ
ଜନସାଧାରଣଙ୍କ ସହଯୋଗ ଏକାନ୍ତ ଆବଶ୍ୟକ । ଏ
କ୍ଷେତ୍ରରେ ଜନସାଧାରଣଙ୍କର ସହଯୋଗ ବିନା ସମସ୍ତ
ସରକାରୀ ପ୍ରଚେଷ୍ଟା ନିରର୍ଥକ । ସମସ୍ତଙ୍କର ସମୂହ
ଉଦ୍ୟମ ଦ୍ୱାରା ହିଁ ଆମର ଜନ ସମ୍ପଦ ତଥା ପ୍ରାକୃତିକ
ପରିବେଶର ସୁରକ୍ଷା ହୋଇପାରିବ ।

ସହକାରୀ ବନ ସଂରକ୍ଷକ
ଚନ୍ଦ୍ରକା ବନ୍ୟପ୍ରାଣୀ ଖଣ୍ଡ, ଭୁବନେଶ୍ୱର ।

ଓଡ଼ିଶାର ଅର୍ଥନୈତିକ, ସାମାଜିକ ତଥା ସାଂସ୍କୃତିକ ବିକାଶ ଦିଗରେ ଆମର ଉଦ୍ୟମ
ଉର୍ଦ୍ଧ୍ୱମୁଖୀ । ରାଜ୍ୟରେ କଳସେଚନ ବ୍ୟବସ୍ଥା ଓ ବିଦ୍ୟୁତ୍ ସଂକଳନ ପ୍ରସାର, କୃଷି ଉତ୍ପାଦନ
ଓ ଶିଳ୍ପର ବିକାଶ ନିମନ୍ତେ ବ୍ୟାପକ କାର୍ଯ୍ୟକ୍ରମ ହାତକୁ ନିଆଯାଇଛି । ଶିକ୍ଷା, ପର୍ଯ୍ୟଟନ, ଶିଳ୍ପ
ସଂ ଆଦିବାସୀ ଓ ହରିଜନ ସଂପ୍ରଦାୟର ଲୋକଙ୍କ ସାମାଜିକ ତଥା ଅର୍ଥନୈତିକ ବିକାଶ
କ୍ଷେତ୍ରରେ ବିଶେଷ ଉଦ୍ୟମ ଗ୍ରହଣ କରାଯାଇଛି ।



ଗୁଣ୍ଡିଚା ନ କରୁ ଶ୍ରୀ ବେଣୁ ରୋଜଗାର କରୁଥିବ

ମାଛଗୁଣ୍ଡ କଲେ

ଶିକ୍ଷିତ ଯୁବକମାନଙ୍କପାଇଁ ମାଛଗୁଣ୍ଡରେ ଆଜି ପ୍ରଚୁର ସୁବିଧା ସୁଯୋଗ!--

- * ଏକରେ ଆୟତନ ବିଶିଷ୍ଟ ଅକାମୀ ପାଠ କିମ୍ବା ଖାଲୁଆ କ୍ଷେତ୍ରରେ ପୋଖରୀ ଖୋଳି ମାଛଗୁଣ୍ଡ କଲେ, ପୋଖରୀ ଖୋଳାପାଇଁ ୧୫,୦୦୦ ଟଙ୍କା, ଖତସାର, ଖାଦ୍ୟ ଓ ଜାଆଁଳ (ସାମଗ୍ରୀ) ବାବଦ ୪,୦୦୦ ଟଙ୍କା ଅର୍ଥାତ୍ ମୋଟ ୧୯,୦୦୦ ଟଙ୍କା ବ୍ୟାଙ୍କ ରଶ ମିଳିପାରେ ।
 - * ପୋଖରୀ ଖୋଳିବାର ଆବଶ୍ୟକତା ନ ଥାଇ କେବଳ ଏକରେ ପୋଖରୀର ବନ୍ଧ, ବାଡ଼ ତିଆରି ଓ ବନ୍ଧକଡ଼ା ବାବଦକୁ ମାତ୍ର ୧,୦୦୦ ଟଙ୍କା ଓ ସାମଗ୍ରୀ ବାବଦକୁ ୪,୦୦୦ ଟଙ୍କା ଅର୍ଥାତ୍ ମୋଟ ୫,୦୦୦ ଟଙ୍କା ବ୍ୟାଙ୍କ ରଶ ମିଳିପାରେ ।
 - * ପୁରୁଣା ଏକରେ ପୋଖରୀକୁ ମାତ୍ର ୨ ଫୁଟ ଗଭୀର ଖୋଳେଇ ମାଛଗୁଣ୍ଡ କଲେ, ଖୋଳା ବାବଦକୁ ୧୦,୦୦୦ ଟଙ୍କା ଓ ସାମଗ୍ରୀ କିଣା ବାବଦକୁ ୪,୦୦୦ ଟଙ୍କା ଅର୍ଥାତ୍ ୧୪,୦୦୦ ଟଙ୍କା ବ୍ୟାଙ୍କ ରଶ ମିଳିପାରେ ।
 - * ଉପକୂଳ ଜିଲ୍ଲାମାନଙ୍କରେ ଏକରେ ଆୟତନ ବିଶିଷ୍ଟ କ୍ଷେତ୍ରରେ ୬ ଫୁଟ ଗଭୀର ନୂଆ ପୋଖରୀ ଖୋଳି ମାଛଗୁଣ୍ଡ କଲେ ପୋଖରୀ ଖୋଳା ବାବଦକୁ ୧୮,୩୦୦ ଟଙ୍କା ଏବଂ ସାମଗ୍ରୀ ବାବଦକୁ ୪,୦୦୦ ଟଙ୍କା ବ୍ୟାଙ୍କ ରଶ ମିଳେ ।
 - * ଉପକୂଳ ଜିଲ୍ଲା ବ୍ୟତୀତ ଅନ୍ୟାନ୍ୟ ଜିଲ୍ଲାମାନଙ୍କରେ ଏକରେ କ୍ଷେତ୍ରରେ ୬ ଫୁଟ ଗଭୀର ପୋଖରୀ ଖୋଳି ମାଛଗୁଣ୍ଡ କଲେ ପୋଖରୀ ଖୋଳା ବାବଦକୁ ୨୩,୨୦୦ ଟଙ୍କା ଓ ସାମଗ୍ରୀ ବାବଦକୁ ୪,୦୦୦ ଟଙ୍କା ଅର୍ଥାତ୍ ମୋଟ ୨୭,୨୦୦ ଟଙ୍କା ବ୍ୟାଙ୍କ ରଶ ମିଳିପାରେ ।
 - * ନିଜର ଜମି ବା ପୋଖରୀ ନ ଥିଲେ ଗ୍ରାମପଞ୍ଚାୟତ ପୋଖରୀ, ସରକାରୀ ପୋଖରୀ ବା ସରକାରୀ ଖାଲୁଆ ଜମି ଦାଖଲ ମିଆଦୀ ପତା ସୂତ୍ରେ ଯୋଗାଇ ଦିଆଯାଇପାରେ ।
 - * ଏକରେ କିଛି ଆୟତନ ବିଶିଷ୍ଟ ପୋଖରୀରେ ବୈଜ୍ଞାନିକ ପ୍ରଣାଳୀରେ ମାଛଗୁଣ୍ଡ କଲେ ମାଛଗୁଣ୍ଡ ପାଇଁ ଆନୁଷଙ୍ଗିକ ଖର୍ଚ୍ଚ ବାଦ୍ଦାର ବାର୍ଷିକ ନିର୍ଦ୍ଧାରିତ ୧୨,୦୦୦ ଟଙ୍କା ମିଳିପାରେ ।
 - * ବୁଦ୍ଧରେ ମୁତୟନ ହୋଇଥିବା ମତ୍ସ୍ୟ ସଂପ୍ରସାରଣ ଅଧିକାରୀଙ୍କ ଦଫ୍ତରରେ ନିଜ ନିଜ ନାମ ରେଜିଷ୍ଟ୍ରିସ୍ତ କରି ଆବେଦନ ପତ୍ରଟି ସେଠାରେ ଦାଖଲ କରିବାକୁ ପଡ଼ିବ ।
- ସୁଯୋଗ ଅତି ପାଖରେ । ଆଗ୍ରହୀ ଯୁବକମାନେ ମାଛଗୁଣ୍ଡର ସଂକଳ୍ପ ରଖି ଆଗରୁ ଆସନ୍ତୁ ଏବଂ ମାଛଗୁଣ୍ଡ କରିଥାନ୍ତେ ନିଜର ଓ ନିଜ ପରିବାର ପାଇଁ ସୁଖ ସମୃଦ୍ଧିର ବାଟ ପିଟାନ୍ତୁ ।

ମତ୍ସ୍ୟ ନିର୍ଦ୍ଦେଶାଳୟ, ସୁଚନା ସେବା,
ଓଡ଼ିଶା, କଟକ--753007

ଉତ୍ତର କାମିକା ଲୁଣା ଜଙ୍ଗଲ ଓ ବନ୍ୟପ୍ରାଣୀ



ଉତ୍ତର କାମିକାର ଶାନ୍ତବାନୀର ଫଟିଏ "ଗାନ୍ଧୀ ୨-୩"

ଶ୍ରୀ ନିମାଇଁ ଭରଣ ମହାନ୍ତି

ମହାନଦୀ, ବ୍ରାହ୍ମଣୀ, ବୈତରଣୀ, ଧାମରା, ଗିଡ଼ରକନିକା, ପାଟଣା ଓ ଏବଂ ମହୀପୁରା ନଦୀମାନଙ୍କର ଅବବାହିକାରେ ଏବଂ ଏହି ନଦୀମାନଙ୍କର ଅସଂଖ୍ୟ କ୍ରିକ୍ ସମ୍ପୂର୍ଣ୍ଣ କ୍ଷୁଦ୍ର ଦ୍ୱୀପପୁଞ୍ଜ ଏବଂ ଲୁଣାଜଙ୍ଗଲ "ମ୍ୟାନଗୁଜସ" ବା "ଲୁଣାଜଙ୍ଗଲ" ଦୃଷ୍ଟି ହୋଇଅଛି । ଆମ ରାଜ୍ୟରେ ଲୁଣାଜଙ୍ଗଲ ମୁଖ୍ୟତଃ କଟକ ଜିଲ୍ଲାର ରାଜକନିକା, ରାଜନଗର, ବୁଢ଼ଜା ଓ ମାର୍ଗାଘାଟ ଚଢ଼ିବିଲ ଏବଂ ବାଲେଶ୍ୱର ଜିଲ୍ଲାର ଧାମରାଠାରୁ ଗୁନ୍ଦନାପାଳ ଏବଂ ଗୁନ୍ଦପୁର ନିକଟସ୍ଥ ବଚରାମଗଡ଼ି ନିକଟରେ ଦେଖାଯାଏ । ଏସମସ୍ତ ଅଞ୍ଚଳର ନଦୀମାନଙ୍କରେ କୁଆର ପ୍ରତି ଛଅ ଘଣ୍ଟାରେ ହୁଏ ଏବଂ ପରବର୍ତ୍ତୀ ଛଅ ଘଣ୍ଟାରେ କୁଆର ଛାଡ଼େ । କୁଆର ପାଣିର ଉଚ୍ଚତା ବା ନିଚ୍ଚତାରୁ କିଛି କମ୍ । କୁଆରପାଣି ମାତୃସ୍ତ୍ରୀକା ଅଞ୍ଚଳରେ ପ୍ରାୟତଃ ଲୁଣାଜଙ୍ଗଲ ଦେଖିବାକୁ ମିଳେ । ବଙ୍ଗୋପସାଗରରେ ମିଶିବା ସମୟରେ ନଦୀର ବଳ ସ୍ରୋତରେ ଆନୀତ ପଶୁମାନଙ୍କ ଅବସ୍ଥାପିତ ହୋଇ ମୃତ୍ୟୁ ବୃକ୍ଷ ବା ଚଢ଼ା ସୃଷ୍ଟି ହୋଇଅଛି । ଏହିପରି ମୃତ୍ୟୁ ଏବଂ ଛୋଟଛୋଟ ଦ୍ୱୀପରେ ଲୁଣା ଜଙ୍ଗଲ ଦେଖାଯାଏ । ସମସ୍ତ ଲୁଣା ଜଙ୍ଗଲ ପ୍ରାୟ ଏହିପରି କେତେକ ଦ୍ୱୀପରେ ସୀମିତ । କାମନୀର ଉତ୍ତର, ଗିଡ଼ରକନିକା ଉତ୍ତର ଓ କାକିର-କଡ଼ିଆ ଦ୍ୱୀପ ତନ୍ମଧ୍ୟରେ ଲୁଣାଜଙ୍ଗଲ ନିର୍ମିତ ଖ୍ୟାତ । ଓଡ଼ିଶାର ମ୍ୟାନଗୁର ଜଙ୍ଗଲରେ କଲିକତାର ଉଦ୍ଭିଦ ବିଜ୍ଞାନୀ ଡକ୍ଟର ଏଲ୍. କେ. ବାନାର୍ଜି ଅନୁଧ୍ୟାନ ୬୧ ପ୍ରକାରର ବୃକ୍ଷର ବିକାର ଅନୁଧ୍ୟାନ କରିଛନ୍ତି । ଏହି ପ୍ରାକୃତିକ ବିଜ୍ଞାନ ଓଡ଼ିଶାର ଅନ୍ୟ ସମସ୍ତ ପ୍ରାକୃତିକ ଓ ରୋପିତ ଜଙ୍ଗଲଠାରୁ ବ୍ୟତୀତ ଭିନ୍ନ । ଶହଶହ ଛୋଟ ବଡ଼ ଡିଲ୍ ଏବଂ ଓପାରିଆ ନଦୀମାନଙ୍କର ମୁହାଣ ଏବଂ ତନ୍ମଧ୍ୟରେ ଭଜିରଡ଼ି ଆହୁର ସୃଷ୍ଟି ହୁଏ ଏବଂ ଡିଙ୍ଗି, ଯଜ୍ଞସ୍ଥିତି ମାଛଧରା ଟ୍ରଲର, ମୋଟର ଭଣ୍ଡ ଏବଂ ସର୍ବୋପରି ନଦୀସାରା ବିଦ୍ୟାରିତ କାର

ଏବଂ ମାଛଧରା ଦୃଶ୍ୟ—ଏହି ଚିତ୍ରକୋଣକୁ ନି ଅଞ୍ଚଳକୁ ସମସ୍ତ ଗମନାଗମନର ବାଧାବିଘ୍ନ ସତ୍ତ୍ୱେ ମନୋରମ କରି ପାରିଛି । ଲୁଣା, ବା ବୃକ୍ଷର ଅବଶ୍ୟକ ଆମକୁ ଶାନ୍ତ, ପିଆଶାନ୍ତ, ଶ୍ରେଣୀ, କୁରୁମ, କଂଉଡ଼ା କସି ଓ ସାଗୁଆନ ପରି ମୂଲ୍ୟବାନ କାଠ ନଦେଲେ ମଧ୍ୟ ବନୀ, ଧୂରୀ ପିତାମାରୀ, ମାରିଠା ଓ ତୁରୀ ପୁରୁଟିର କାଠ ସହ ଏବଂ ଫଣିର ନିର୍ମାଣରେ ବ୍ୟବହୃତ ହୁଏ । ପିତାମାରୀ କାଠ ପ୍ରାୟ ଶିଶୁକାଠ ସଦୃଶ ଗରମ ପଲିଡ୍ ନିଏ । ମୁଖ୍ୟ ବନଜାତ ତୃତ୍ୟ ସାଧାରଣତଃ ଜାଳକାଠ ଏବଂ ନୌକା ନିର୍ମାଣ ତଥା ମାଛଧରା ନିମନ୍ତେ ବ୍ୟବହୃତ ହୋଇଥାଏ । ଏହି ଜଙ୍ଗଲର ଖଜୁରୀ ସଦୃଶ ଏକ ବୃକ୍ଷକୁ "ହେଗାଳ" କହନ୍ତି । ଏହି ଗଛର ପ୍ରତ୍ୟେକ ଅଂଶ ଆମର ଜାମରେ ସମୃଦ୍ଧ । କଥାରେ ଶୁଣି—

"ପୋତା ଶାଳ ଭରା ଚାଳ
ରୁଅ ହେଗାଳ, ଘରଣୀ ନେତାଳ
ସେ ଘର ଯାଏ କାଳକୁ କାଳ ।"

ଲୁଣା ଜଙ୍ଗଲର ଉପକାରଣ ଓ ଆବଶ୍ୟକତା ରାଜ୍ୟର ଅନ୍ୟ ଜଙ୍ଗଲଠାରୁ ଅତ୍ୟଧିକ । ପାଠକମାନଙ୍କ ଅବଗତି ନିମନ୍ତେ ତନ୍ମଧ୍ୟରୁ କେତୋଟି ପ୍ରକୃତ ହେଲା—

- ୧ । ଏକ ବାଟ୍ୟା ନିରୋଧକ ପ୍ରାକୃତିକ ପ୍ରାଚୀର ଦୃଷ୍ଟିକର୍କି ଉପକୂଳ ଅଞ୍ଚଳର ଜନାକୀର୍ଣ୍ଣ ସ୍ତ୍ରୀମଗୁଡ଼ିକ ସୁରକ୍ଷା ପ୍ରଦାନ କରିବାରେ ସହାୟକ ହୁଏ ଏହି ଜଙ୍ଗଲ । ଏପରିକି ଭୃତ ୧୯୭୧ ଏବଂ ୧୯୮୨ ମସିହାର ଭୟାବହ ବାଟ୍ୟାର ଚାଣ୍ଡବରାଜୀରୁ ଯେଉଁମାନେ

ଦର୍ଶିଯାଇଥିଲେ ସେମାନେ ଲୁଣା ଜଙ୍ଗଲ ଯୋଗୁଁ ରକ୍ଷା ପାଇଛନ୍ତି ବୋଲି ମତଦାୟକ କରୁଛନ୍ତି । ଅତଏବ ବାତ୍ୟା ଓ ସାମୁଦ୍ରିକ ଜୁଆରର ପ୍ରତିରୋଧ ନିମନ୍ତେ ଲୁଣା ଜଙ୍ଗଲ ଆବଶ୍ୟକତା ଗୁରୁତ୍ୱପୂର୍ଣ୍ଣ ।

୨ । ଉପକୂଳ ଅଞ୍ଚଳର ଉର୍ଦ୍ଧ୍ୱ ମୃତ୍ତିକାକ୍ଷୟ ରୋକିବାରେ ଏହି ଜଙ୍ଗଲର ଲୁଣିକା ଅତୁଳନୀୟ ।

୩ । ଲୁଣା ଜଙ୍ଗଲକୁ ସ୍ଥଳରାଗ ସୃଷ୍ଟିକାରୀ ଜଙ୍ଗଲ (Land Builders) କୁହାଯାଇଥାଏ ।

୪ । ଉପକୂଳର ଶହଶହ ମତ୍ୟଜୀବୀଙ୍କର ଆର୍ଥିକ ଅଭିବୃଦ୍ଧିରେ ସହାୟକ ହୁଏ ଲୁଣାଜଙ୍ଗଲ । ମାଛ ଓ ଚିଲୁମାନଙ୍କର ଅଣ୍ଡାଦେବା ସ୍ଥଳୀ ତଥା ନର୍ଦ୍ଦରୀ ରୂପେ ଉକ୍ତ ଜଙ୍ଗଲ କାର୍ଯ୍ୟକରେ । ଲୁଣା ଜଙ୍ଗଲର ବିଲେପ ମତ୍ୟ ଉତ୍ପାଦନ ହ୍ରାସର କାରଣ ହୋଇଥାଏ ।

୫ । ମ୍ୟାନଗ୍ରୁର ଜଙ୍ଗଲରୁ ବିଭିନ୍ନ ପ୍ରକାରର ଦୃଶ୍ୟପ୍ରାପ୍ୟ ବନୌଷଧି ଏବଂ ମହୁ ସଂଗ୍ରହ କରାଯାଏ । ଭିତର କନିକାରୁ ବାଣିଜ୍ୟ ଅନୁ୍ୟନ ଚିରିଣ କୁରଙ୍ଗାଳ ମହୁ ସଂଗ୍ରହୀତ ହୁଏ ।

ଲୁଣା ଜଙ୍ଗଲର ବୃକ୍ଷରଚା ଯେପରି ଅନୁଧ୍ୟାନଶୀଳ ତନ୍ମଧ୍ୟରୁ ବନ୍ୟପ୍ରାଣୀ ସେହିପରି ବିରଳ ଏବଂ ବିଚିତ୍ର । ରାଜ୍ୟର ଶାଳ ଓ ପିଆଶାଳ ଜଙ୍ଗଲର ବନ୍ୟଜନ୍ତୁ ଯଥା — ବାଘ, ଭାଲୁ, ହାତୀ, ହରିଣ, ସମର, କୁଟୁରୀ, ଗୟଳ ଓ ନୀଳଗାଈ ତଥା ଶୁଆ ଓ ଶାରୀଠାଗୁ ପ୍ରାୟ ରିକ । ଲୁଣା ଜଙ୍ଗଲର ଅନୁକୂଳ ପରିସ୍ଥିତି ବୋଧହୁଏ ଏହାର ରଜିରଜିକା ବନ୍ୟଜନ୍ତୁ ଓ ପକ୍ଷୀକୂଳକୁ ବସବାସ କରିବାକୁ ଆକୃଷ୍ଟ କରେ ।

ବନ୍ୟପ୍ରାଣୀକୁ ମୁଖ୍ୟତଃ ଚିନୋଟି ଶ୍ରେଣୀରୁ କରାଯାଇପାରେ । ସରୀସୃପଜାତୀୟ, ସ୍ତନ୍ୟପାୟୀ ଓ ପକ୍ଷୀକୂଳ । ସରୀସୃପଙ୍କ ମଧ୍ୟରେ ବରଜା କୁମ୍ଭୀର, କଳଗୋଧି, ଅଜଗର ଏବଂ ଅହିରାତ ସର୍ପ ଏବଂ ସାମୁଦ୍ରିକ କର୍କଟ ନିମନ୍ତେ ଭିତରକନିକା ଏବଂ ତତ୍ ସମ୍ବନ୍ଧିତ ଲୁଣାଜଙ୍ଗଲ ଆଜି ପୃଥିବୀ ବିଖ୍ୟାତ । ସ୍ତନ୍ୟପାୟୀ ପ୍ରାଣୀମାନଙ୍କ ମଧ୍ୟରେ ମାଛରଜା ବିରାଡ଼ି (Fishing Cat) ଶହଶହ ହରିଣ, ହେଟାବାଘ, ସମର, ବାରାହା ଓ ଝିଙ୍କ ଏବଂ ଦୁର୍ଗାପୁର ମୁହାଣ, ଧାମରାମୁହାଣ ଏବଂ ଗହିରମଥାର ବନ୍ୟୋପସାଗରରେ ଦେଖାଯାଉଥିବା ଶିଶୁମୁଗର ବା ଶିଶୁମୁଗ (Dolphin) ପ୍ରଧାନ । ଏତଦ୍ୱ୍ୟତୀତ ପାଟିମାଙ୍କଡ଼, ନେଇଳ ଏବଂ ଓଧ ମଧ୍ୟ ଦୃଷ୍ଟିଗୋଚର ହୁଅନ୍ତି ।

ଭିତରକନିକାର ପକ୍ଷୀ ସମ୍ଭାର ଦର୍ଶକ ମନରେ ଗଭୀର ଆଲୋଡ଼ନ ସୃଷ୍ଟିକରେ । ଧୋବଣୀ ମାଛରଜା, ହୋତ ନୀଳ ମାଛରଜା, ନାରି ମାଛରଜା, କଳାମାଛରଜା, ବଗଅଣ୍ଡିଆ ମାଛରଜା ଓ ଧଳାବେଢ଼ିଆ ମାଛରଜା ରତ୍ୟାଦି ଛଅ ବିସମର ମାଛରଜା ଚଢ଼େଇ, ଗେଣ୍ଡାଚିଆ, ଖଇରା, ଅଧାରିଆ ଏବଂ ଅଧନା, ବଡ଼ବଗ, ରାଣାବଗ ଓ ମାଟିଆବଗ, ଧଳା ଦା ବେଣ୍ଡିଆ ବା ବାଲେଶା, ଧଳାପେଟିଆ ସାମୁଦ୍ରିକ ଛାଣା

ବା' ଉରବଳ, ଶଙ୍ଖଚିଲ, ମାଟିଆଚିଲ, ପାଣିକୂଆ ବପରଖାଲ, ଡାହୁକ, ଚେଁ ଚେଇଁଆ, ବଣୀ, ଘୁଜାଳିକା, ବାରମାସା, ମାସି ବଣକୂକୁଡ଼ା, କୋଟିକାଖାଲ, ଚିନିରକମର ଶୁଆ, ଶାଠରା, ଶୁ ଚଢ଼େଇ, ମହୁମାଛିଣିଆ ଚଢ଼େଇ, ସାରଙ୍ଗୀ (Painted Stork) ହାଡ଼ଗିଜା, ହଂସରାଜା, କଳା ଡାହୁକ, ରାଜ ଡାହୁକ, ଭିଜଭିଜ ବିସମର କକଳପାଟି, ହଳଦି ବସତ ସରୁଟି ସ୍ତଧାନ । ଏମାନେ ଭିତରକନିକା ଲୁଣାଜଙ୍ଗଲର ନଦୀ ଓ କ୍ରିକ୍ସକୁ ସତସତିଆ ସ୍ଥଳୀ କିମ୍ବା ବୃକ୍ଷ ଉପରେ ଦୃଷ୍ଟିଗୋଚର ହୁଅନ୍ତି । ଶାୟୀ ବାସିଦାକୁ ଛାଡ଼ିଦେଲେ ଶୀତଦିନରେ ନଦୀପତା ଏବଂ ପକ୍ଷୀ କୂଳମାନଙ୍କରେ ଦୂରଦୂରାନ୍ତରୁ ଆସୁଥିବା ଏବଂ ନଭେମ୍ବର ମାସରୁ ଫେବୃୟାରୀ ମାସ ପର୍ଯ୍ୟନ୍ତ ରହୁଥିବା କେତେକ ଆଗତକ ପକ୍ଷୀକୁ (Migratory Birds) ମଧ୍ୟରେ କେଶର ପାଣିଆ (Brahminy duck) ଏବଂ ଗାଈଆହଂସ (Barheaded goose) ପ୍ରଧାନ । ଏରା (Flamingo) ଏବଂ ଗରୁଡ଼ପକ୍ଷୀ (Pelicans) ଏବଂ ସ୍ପନର ଅଣିଆ (Spoon gill) କମ୍ ସଂଖ୍ୟାରେ ଆସିଥାନ୍ତି । ବୋଧହୁଏ ସୁଦୂର ସାଇବେରିଆରୁ ଅତ୍ୟଧିକ ଶୀତର ପ୍ରକୋପ ସହି ନ ପାରି ଏବଂ ଶାବ୍ୟ ଦ୍ରବ୍ୟର ଅଭବ ଅନାଟନ ଯୋଗୁଁ ଏମାନେ ହଜାରହଜାର ଭିଲେମିତର ଅତିକ୍ରମ କରି ଲୁଣା ଜଙ୍ଗଲ ଓ ତନ୍ମଧ୍ୟରେ ସ୍ତବାହିତ ନବନୟନ ମାନଙ୍କର ଉପଯୁକ୍ତ ବାତାବରଣ ଯୋଗୁଁ ଭିତରକନିକାକୁ ପକ୍ଷୀର ଆସିଥାଆନ୍ତି । ଭିତରକନିକାର 'ବରଗହନ'ରେ ପ୍ରାୟ ଚିରିଣ ହଜାର ଗେଣ୍ଡାଚିଆ, ଅଧନା, କପରଖାଳ, ପାଣିକୂଆ ଏବଂ ବଗ ବସାବାହି ଛୁଆ ବେଲପିବାର ଦେଖିବାକୁ ମିଳେ । ଛୁଆମାନେ ନଭେମ୍ବର ପ୍ରଥମାର୍ଦ୍ଧରୁ କିମ୍ବା ମଧ୍ୟ ଭାଗରେ ଉଡ଼ିଯାଇଥାନ୍ତି । ଏହିପରି ପ୍ରାୟ ୧୬୭ ପ୍ରକାରରୁ ଉର୍ଦ୍ଧ୍ୱ ପକ୍ଷୀ ଲୁଣା ଜଙ୍ଗଲରେ ଥିବାର ବିହୃତ କରାଯାଇଅଛି ।

ଏତଦ୍ୱ୍ୟତୀତ ଭେକ୍ଟି, ଶାସଲ, କଳଙ୍ଗ, ବାଳିଆ, ବର୍ଦ୍ଧିଆ, ବାଟିଆ, କାଆଳା, ନାକୁଡ଼ା ତୁଆଡି, ଶଅଙ୍ଗା, ଭରିଣିମାଛ ଏବଂ କେତେ ରକମର କଙ୍କଡ଼ା ଯଥା—କଞ୍ଚାଳା, ମାଡ଼ୁଅ, ବାହୁଅ, ଗୁଣ୍ଡିଆ, ଡାହାଣୀ, ସଜକୂଳୀ, ପାଟ, ଚିତର, ଶେରୁଅ ଓ ଧୋବଣୀ କଙ୍କଡ଼ା ଦେଖାଯାନ୍ତି । କୁଆର ଛାଡ଼ିଥିବା ସମୟରେ କାଦୁଆ ନଦୀ ତଟରେ ଶହଶହ ମଫଲ (Mad Skipper) ମାନଙ୍କର କାଦୁଆ ମଧ୍ୟରେ ଯାତାୟତ ଅତୀବ ଆକର୍ଷଣୀୟ ସେହିପରି ଏକାକୂଳୀ ନିକଟର ବାଲୁକା ଗଣିରେ ସୂର୍ଯ୍ୟୋତ୍ତ ପର ଏବଂ ସୂର୍ଯ୍ୟାସ୍ତ ପୂର୍ବରୁ ଶହଶହ ଛଜକୂଳୀ କଙ୍କଡ଼ା (Hermit Crab) ମାନଙ୍କର ବାଲି ଉପରେ ବିଚରଣ ଉପଭୋଗ୍ୟ ।

ଭିତର କନିକାର ରୌଗଜିବ ସ୍ଥିତି ଓ ବଡ଼ାକଡ଼ି ଦୁର୍ଲଭ ବୋଧହୁଏ ବନ୍ୟ ପ୍ରାଣୀମାନଙ୍କୁ ଅଭୟ ପ୍ରଦାନ କରିପାରିବି ଯାହାପକ୍ଷରେ ଦିବାଲେକରେ ପଲପଲ ହରିଣ ବିଚରଣ କରୁଥିବାର ଦେଖିବାକୁ ମିଳେ । ଏପରିକି ମଗର ଶବ୍ଦରେ ସେମାନେ ଅବିଚଳିତ ରୁହନ୍ତି ।



ମାଛ ଭିତର କନିକା ଅଭୟାରଣ୍ୟର ବିଶେଷ ଆକର୍ଷଣ ବରଜା କୁମ୍ଭୀର (Salt Water Crocodile) । ଭାରତରେ ଥିବା ତିନିପ୍ରକାର କୁମ୍ଭୀର (ଯଥା- ଓଡ଼ିଆର, ଗୋମୁହାଁ ଏବଂ ବରଜା ମଧ୍ୟରୁ) ତାମ୍ରମାଳାଠାରେ ବରଜା କୁମ୍ଭୀର ଗବେଷଣା ଓ ସଂରକ୍ଷଣ କେନ୍ଦ୍ର ପ୍ରତିଷ୍ଠା କରାଯାଇଅଛି । ଅଭୟାରଣ୍ୟ ଚରପତ୍ର ବୃତ୍ତିମ ଉପାୟରେ କୁମ୍ଭୀର ଅଣ୍ଡାରୁ ଛୁଆ ପୁତ୍ରୀର ୩-୪ ବର୍ଷ ପାଳନ କରି ଶାଖାନଦୀ ଓ ହିବମାନଙ୍କରେ ପ୍ରାୟ ଏକହଜାର ଛୋଟ କୁମ୍ଭୀର ଏ ପର୍ଯ୍ୟନ୍ତ ଛଡ଼ାଯାଇଅଛି । ମୂଖ୍ୟ ଉଦ୍ଦେଶ୍ୟ ଲୁଣା କୁମ୍ଭୀରମାନଙ୍କର ବଂଶ ସ୍ଥେପନ ହେବାକୁ ଦେବା । ପୂର୍ବରୁ ନିର୍ଦ୍ଦିଷ୍ଟ ଶାକାର ପତ୍ରରେ ଏହି କୁମ୍ଭୀର ଲୁପ୍ତ ପ୍ରାୟ ଅବସ୍ଥାକୁ ଆସିଥିଲା । ୧୯୭୫ ମସିହାରୁ ଭାରତ ସରକାରଙ୍କ ସହାୟତାରେ ଆମ ରାଜ୍ୟ ବନ ବିଭାଗ ଏହି କୁମ୍ଭୀରମାନଙ୍କର ସଂରକ୍ଷଣ ଓ ଗବେଷଣା ନିମନ୍ତେ ପଦକ୍ଷେପ ନେଇଅଛି । ଶରୀରରେ ସ୍ୱକୀୟ ପ୍ରକ୍ରିୟାରେ ତାପ ନିୟନ୍ତ୍ରଣ କରି ପାରୁ ନ ଥିବାରୁ ଲୁଣା କୁମ୍ଭୀର ଶୀତଦିନେ ନଦୀତଟ କାନ୍ଥର ତଟାଣରେ ବହୁଳ ସଂଖ୍ୟାରେ ରୌଦ୍ର ତାପ ଗ୍ରହଣ କରୁଥିବାର ଦୃଷ୍ଟି ଘୋରର ହୁଅନ୍ତି । ଅତି ନିକଟରେ ବିଜ୍ଞା ବିନା ମଟରଭଣ୍ଡ ସହସ୍ଥିରେ ଦ୍ରୁତ ଗତିରେ ନଦୀ କଳକୁ ଲମ୍ବ ପ୍ରବାହର ଦୃଶ୍ୟ ଦର୍ଶକ ମନରେ ଭୟ ମିଶ୍ରିତ ପୁଲକ ସୃଷ୍ଟି କରେ । ପୃଥିବୀର ସବୁଠାରୁ ବଡ଼ ବରଜା କୁମ୍ଭୀର ୭.୫ ମିଟର ଦୈର୍ଘ୍ୟ ବିଶିଷ୍ଟ ଏଠାରେ ଦେଖା ଯାଇଥିବାର ସୂଚିତ ହୋଇଅଛି । ଏତଦ୍ୱ୍ୟତୀତ ସଜନନ କେନ୍ଦ୍ରରେ ପାଳିତ ଏକମାତ୍ର ଶଂଖୁଆ ମାଛ କୁମ୍ଭୀର “ଗୌରୀ” ଆଜି ଯୌବନରେ ପଦାର୍ପଣ କରିଛି । ୧୯୮୮ ମସିହାରେ ୨ୟ ଅରପାଇଁ ଏହି କୁମ୍ଭୀରଟି ୪୨ ଗୋଟି ଅପରିପକ୍ୱ ଅଣ୍ଡା ଦେଇଥିବାର ପରିଲକ୍ଷିତ କରାଯାଇଅଛି । ସେହିପରି ଅଡ଼େଲ ମିଟର ଦୈର୍ଘ୍ୟ ବା ଚତୁର୍ଥ କ୍ରମରେ ଗୋଧୂ (water monitor lizard) ଏଠାରେ ଦେଖାଯାଆନ୍ତି ।

ଅନ୍ୟ ଏକ ବି. ସି. ଓ ଦୃଶ୍ୟ ହେଉଛି, ବିସେକର କିମ୍ବା ଜାନୁୟାରୀ ମାସରେ ବଙ୍ଗୋପସାଗର କୁଳରେ ଗହିରମଥା ବାଲୁକା ରାଶି ଉପରେ ହଜାରହଜାର ସଂଖ୍ୟାରେ ସାମୁଦ୍ରିକ କର୍ମିତମାନଙ୍କର ସାମୁଦ୍ରିକ ଅଣ୍ଡା ଦେବା । ପୃଥିବୀରେ ସାତ ଲକ୍ଷମର ସାମୁଦ୍ରିକ କର୍ମିତ ବାସ କରନ୍ତି । ତନ୍ମଧ୍ୟରୁ ଭାରତୀୟ ସମୁଦ୍ରରେ ପାଞ୍ଚ ପ୍ରକାରର କର୍ମିତ ଦେଖା ଯାଆନ୍ତି । ଭିତର କନିକା ଅଭୟାରଣ୍ୟର “ଗହିରମଥା” ବା “ଏକାକୂଳା-ଠାରେ ଦେଖାଯାଇଥିବା କର୍ମିତର ନାମ ଅଭିଜ ରିଡ଼ଲେ (Olive Ridley) । ଓଡ଼ିଆରେ ଏମାନଙ୍କୁ ‘ଖୋଇ’ କର୍ମିତ କୁହାଯାଏ । ଏମାନେ ପ୍ରକୃତ ମହା-ସାଗରରୁ ସୁଦୀର୍ଘ ଜଳପଥ ଅତିକ୍ରମ କରି ବଙ୍ଗୋପସାଗର କୁଳର ଗହିରମଥା ବାଲୁକା ଶଯ୍ୟାରେ ଅଣ୍ଡା ଦେବାକୁ ପ୍ରତିବର୍ଷ ଆସନ୍ତି । ଗୋଟିଏ କର୍ମିତ ଖୋଇର ଲମ୍ବ ଅନୁମାନ ୧ ମିଟର, ପ୍ରସ୍ଥ ଅଧା ମିଟରରୁ ଛିଟି କମ୍ ଏବଂ ଓଜନ ୪୦ ରୁ ୫୦ କିଲୋଗ୍ରାମ । ଏମାନଙ୍କର ବେକ ଓ ମୁଣ୍ଡ ସବୁବେଳେ ଖୋଇ ଆକାଦିତ ଶରୀରଠାରୁ ଅଲଗା ରହେ । ମୁଣ୍ଡର ଲମ୍ବ ପ୍ରାୟ ୨୦ ସେଣ୍ଟିମିଟର । ୧୯୮୮ କିଲୋମିଟର ଦୈର୍ଘ୍ୟ ଗହିରମଥା ବାଲୁକାରାଶି ପୃଥିବୀର ବୃହତ୍ତମ କର୍ମିତ ଅଣ୍ଡା ଦେବା ସ୍ଥଳୀ । ଅଣ୍ଡା ଦେବାପାଇଁ ଏମାନେ ସନ୍ଧ୍ୟା ପରେ ରାତି ପାହିବା ପର୍ଯ୍ୟନ୍ତ ଶହଶହ ସଂଖ୍ୟାରେ ବାଲି ଉପରକୁ ଆସନ୍ତି । ୧ ରୁ ୩ ଟେନ ପର୍ଯ୍ୟନ୍ତ ବାଲି ଉପରେ ଯାଇ ପ୍ରାୟ ୨ ଫୁଟ ଗଭୀର ଗାତ ଖୋଳି ଗୋଟିଏ ଗୋଟିଏ କର୍ମିତ ଏକ ସମୟରେ ୧୦ ରୁ ୧୬୦ ପର୍ଯ୍ୟନ୍ତ ଅଣ୍ଡା ଦିଅନ୍ତି । ଅଣ୍ଡାଗୁଡ଼ିକର ଆକୃତି ଟେକ୍ସୁର ଟେନିସ ବଲ ସଦୃଶ । ଗୋଟିଏ ଅଣ୍ଡାର ବ୍ୟାସ ୩୮ ମିଲି ମିଟର ଏବଂ ଓଜନ ପ୍ରାୟ ୩୦ ଗ୍ରାମ । ସମୁଦ୍ର ପାଣିରୁ ବାହାରିବା ଏବଂ ଅଣ୍ଡା ଦେବାକୁ ବାଲି ଉପରେ ଯିବା, ପଛ ଗୋଡ଼ ସାହାଯ୍ୟରେ



ଲୁଣା ଜଙ୍ଗଲ ସମ୍ବଳଣ କାଦୁଆ ନଦୀ ତଟରେ
“ବରଦା ଦମାଈ”ର ସ୍ୱର୍ଣ୍ଣତାପ ଉପଭୋଗ ।

ଗାତ ଶୋଇବା, ଅଣ୍ଡା ଦେବା ଏବଂ ଗାତ ବାଲି ଦ୍ୱାରା ଭରିବା ଏବଂ ସମତୁଳ୍ପ ଫେରିଯିବା ନିମନ୍ତେ ଗୋଟିଏ କର୍କଶ ପ୍ରାୟ ଦେହଗଠନ ସମୟ ନିଏ । ଦିନରେ ବିଲୁଆ, ଚିଲ, ବୁକୁର, ବାରାହା ଏବଂ ହେଟାବାଘ, ଗୋଧି ଏବଂ ଅନ୍ୟାନ୍ୟ ଅଣ୍ଡା ଖାଇ ଯାଇଥିବା ପ୍ରାଣୀଙ୍କଠାରୁ ଅଣ୍ଡା ଦେବା ଗାତ ନିରାପଦରେ ଭରିବା ନିମନ୍ତେ ମା କର୍କଶ ଅଣ୍ଡା ଦେଇ ଫେରିବା ପୂର୍ବରୁ ଏକ ଗଣଗୋଳିଆ ରାଷ୍ଟ୍ରା କରି ଫେରେ । ଅବଶ୍ୟ କେତେକ ସ୍ଥଳରେ ଗୋଟିଏ କର୍କଶ ଅଣ୍ଡା ଦେଇ ଫେରିବା ପରେ ଆଉ ଗୋଟିଏ କର୍କଶ ଆସି ସେହି ଗାତକୁ ଗୋଳେ ଏବଂ ଫଳରେ ତନ୍ମୁଖ୍ୟ ଅଣ୍ଡା ନଷ୍ଟ ହୋଇଯାଏ । ଏବଂ ସେଠାରେ ନିଜେ ଅଣ୍ଡାଦିଏ । ୧୯୮୭-୮୭ ମସିହାରେ ଅନୁଧ୍ୟାନ ୬ ଲକ୍ଷ କର୍କଶ ଅଣ୍ଡା ଦେବାର କଳ୍ପନା କରାଯାଇଥିଲା ।

ଆମ୍ଭମାନଙ୍କୁ ମନେ ରଖିବାକୁ ହେବ ଯେ, ମାନବ ସମାଜର ସ୍ଥିତି ପ୍ରାଣୀ ଜଗତ ଏବଂ ଉଦ୍ଭିଦ ଜଗତ ଉପରେ ନିର୍ଭରଶୀଳ । ସ୍ୱତନ୍ତ୍ର ହ୍ରାସ ପାଇଥିବା ପ୍ରତ୍ୟେକ ବର୍ଣ୍ଣା ଜଗତରୁ ରକ୍ଷା କରିବା ନିମନ୍ତେ ଆମେମାନେ ସମସ୍ତେ ଯତ୍ନଶୀଳ ହେବା ବିଧେୟ ।

ସେମାନଙ୍କର ବସବାସସ୍ଥଳୀ ଜଙ୍ଗଲର ଆହୁରି ଅଧିକ ସୁରକ୍ଷା କରିବା ସମ୍ଭବନୀ । ଖାଦ୍ୟ ଓ ବାସ ଅଭାବରେ ବନ୍ୟଜନ୍ତୁ ଚିଣ୍ଡି ପାରିବେ ତ ? ବିକଳରେ ହେଲେ ମଧ୍ୟ ଅଧିକାଂଶ ବ୍ୟକ୍ତି ହୃଦୟଙ୍ଗମ କରେଣି ଯେ ଜଙ୍ଗଲର ହୃତ କ୍ଷୟ ଘନଘନ ମରୁଡ଼ି, ଅନାବୃଷ୍ଟି ଅତିବୃଷ୍ଟି, ପ୍ରକୟକରୀ ବନ୍ୟା ଓ ବାତ୍ୟାଭଳି ପ୍ରାକୃତିକ ବିପର୍ଯ୍ୟୟ ତଥା ପରିବେଶ ସ୍ୱତନ୍ତ୍ରତାର ମୁଖ୍ୟ କାରଣ । ମାତ୍ର ଦୁର୍ଭିକ୍ଷ ଜନସଂଖ୍ୟା ବୃଦ୍ଧି ଓ ଲୁଣା ଜଙ୍ଗଲ ସମକ୍ଷୟ ପ୍ରକୃତ ଜ୍ଞାନ ଅଭାବରୁ ଆମେମାନେ ଉଚ୍ଚ ଜଙ୍ଗଲକୁ ଅତ୍ୟନ୍ତ ଅଦରକାରୀ ଜଙ୍ଗଲ ରୂପେ ଗଣ୍ୟ କରି ଆସିଅଛୁ । ଶାସନ ଓ ସମାଜର ଉଚ୍ଚତରରେ ଅବସ୍ଥାପିତ

ବୁଦ୍ଧିଜୀବୀ ମହଲ ତଥା ଅଧିକାଂଶ ପଦାର୍ଥକାରୀ ମଧ୍ୟ ଅଦ୍ୟାବଧି ଲୁଣା ଜଙ୍ଗଲର ଗୁରୁତ୍ୱ ଉପଲବ୍ଧ କରି ପାରିନାହାନ୍ତି ଯାହା ଫଳରେ ଏହି ରଜନର ଜଙ୍ଗଲ କାଟି ଅବୈଧ ଗୁଣ୍ଡା କରିବା ଏବଂ ଚୁଙ୍ଗୁଡ଼ି ଓ ମସ୍ୟା ଗୁଣ୍ଡା କରିବା ନିମନ୍ତେ ଉତ୍ସାହିତ କରାଯାଇଅଛି । ଆମ ରାଜ୍ୟର କୁଆରିଆ ନଦୀ ମୁହାଣରେ ଯେହେତୁ ଅନ୍ୟ ଜଙ୍ଗଲ ସୃଷ୍ଟି ଅସମ୍ଭବ, ହେଟାକ ଜଙ୍ଗଲ ବା ଲୁଣା ଜଙ୍ଗଲର କଠୋର ସୁରକ୍ଷା ଆବଶ୍ୟକ । ଉପକୂଳ ଅଞ୍ଚଳରେ ଅତ୍ୟନ୍ତ ବ୍ୟୟ ବହୁଳ ବାତ୍ୟା ନିରୋଧକ ଖାର୍ଚ୍ଚ ଜଙ୍ଗଲର ଏକ ପ୍ରାଚୀର ସୃଷ୍ଟି କରିବାକୁ ପ୍ରାୟ ଦୁଇଦଶକ ଧରି ଆମର ଉଦ୍ୟମ ଅବ୍ୟାହତ ଅଛି । ମାତ୍ର ଖାର୍ଚ୍ଚ ଜଙ୍ଗଲ କୁଆର ମାତୃଥିବା କାଦୁଆ ଅଞ୍ଚଳରେ ସମ୍ଭବ ନୁହେଁ । ତା ସତ୍ତ୍ୱେ ପ୍ରକୃତିର ଅନବଦ୍ୟ ସୃଷ୍ଟି ଲୁଣା ଜଙ୍ଗଲ ଉଲ୍ଲଙ୍ଘନ ଅନେକ ଜନ ବସତି ସ୍ଥାପନ, ପାଣି - ଗୁଣ୍ଡା କାର୍ଯ୍ୟ ଏବଂ ବାଗଦା ଚୁଙ୍ଗୁଡ଼ି ଗୁଣ୍ଡା ନିମନ୍ତେ ବ୍ୟବହୃତ କରିବାକୁ ଚିକେ ହେଲେ କୁଣ୍ଡାବୋଧ କଲ୍ପନାହୁଁ । ଅତ୍ୟନ୍ତ ଆନନ୍ଦର କଥା ଓଡ଼ିଶା ସରକାର ଭାରତ ସରକାରଙ୍କ ସହାୟତାରେ ୧୯୮୮ ମସିହାରୁ ଏହି ଜଙ୍ଗଲର ବିଶେଷ ସୁରକ୍ଷା ଦେବାକୁ ପଦକ୍ଷେପ ଗ୍ରହଣ କରିଛନ୍ତି । କୁଜଙ୍ଗ, ବତୀଘର, ଜମ୍ବୁ ଓ ହୁକିଶୋଳ ଲୁଣା ଜଙ୍ଗଲ ଗୃହବାଲି ବନ୍ୟପ୍ରାଣୀ ଡିଭିଜନ ଅନ୍ତର୍ଭୁକ୍ତ କରାଯାଇଅଛି । ମାତ୍ର ସରକାରୀ ଓ ବେସରକାରୀ ଉଭୟ ସ୍ତରରେ ନିଷ୍ଠାପର ଏବଂ ନିସ୍ୱାର୍ଥପର ଉଦ୍ୟମ କେବଳ ପ୍ରାକୃତିକ ଲୁଣା ଜଙ୍ଗଲ ଓ ତାହାର ବନ୍ୟପ୍ରାଣୀଙ୍କର ଅଭିଭୂତ ସଂଚାଳନାରେ ସହାୟକ ହେବ ।

ସହକାରୀ ବନ ସଂରକ୍ଷକ,
ଗୃହବାଲି
ପିନ-୭୫୧୭୩୩ ।

ବନ୍ୟପ୍ରାଣୀ ସୁସ୍ଥିର ସହାୟକ

ଶ୍ରୀ ବଳଭଦ୍ର ପ୍ରସାଦ ଦାସ

ଜିଣ୍ଡର ସୁସ୍ଥିରେ ମଣିଷ ହେଉଛି ପ୍ରକୃତିର ଶ୍ରେଷ୍ଠ ସାପଲ୍ୟ ଏବଂ ପ୍ରାଣୀ ଜଗତର ଶ୍ରେଷ୍ଠ ପ୍ରାଣୀ । ପ୍ରାଣୀ ଓ ଉଦ୍ଭିଦ ପରସ୍ପର ନିର୍ଭରଶୀଳ । ଅତିମ ସୁଗନ୍ଧ ମଣିଷ ଶିକାର କରି ମାଂସ ଖାଇ ଜୀବନ ଯାପନ କରି ଅସୁଧୁଳା । କିନ୍ତୁ ପରିବେଶ ଉପରେ ମଣିଷର ପ୍ରଭାବ ଏତେ ନଥିଲା । ପଶୁର ବ୍ୟବହାର ଓ କୃଷି ଦ୍ୱାରା ଖାଦ୍ୟ ସଂଗ୍ରହ କରିବା ପାଇଁ ଜଙ୍ଗଲ ପତା କରି ସୁକମ୍ପି ତିଆରି କରିବା ଆରମ୍ଭ ହେଲା । ଏହାଦ୍ୱାରା ପ୍ରକୃତି ଉପରେ ଅନେକ ପ୍ରଭାବ ପଡ଼ିଲା । ସତ୍ୟତାର ଜମବର୍ଦ୍ଧନ ସଙ୍ଗେସଙ୍ଗେ ବୈଜ୍ଞାନିକ ପଦ୍ଧତିରେ ଜାଗିରୀ କୌଶଳର ବିକାଶ ଘଟିବାରୁ ଉଦ୍ଭିଦ ଓ ପ୍ରାଣୀ ଜଗତ ଉପରେ ଅଧିକରୁ ଅଧିକ ଗୁପ ପଡ଼ିବାରେ ଲାଗିଲା । ଭାରତବର୍ଷରେ ଜନସଂଖ୍ୟାର ଜମକୃଷ୍ଟିକୁ ଆଲୋଚନା କଲେ ଦେଖାଯାଏ ଯେ, ୧୯୦୦ ଖ୍ରୀଷ୍ଟାବ୍ଦରେ ଜନସଂଖ୍ୟା ୨୦ କୋଟି ଥିବା ସ୍ତରରେ ୧୯୫୦ ବେଳକୁ ଏହା ବଢ଼ି ୩୭ କୋଟି ୫୦ ଲକ୍ଷ ହୋଇ ବର୍ତ୍ତମାନ ଏହା ୭୦ କୋଟିରେ ପହଞ୍ଚିଲାଣି । ସେହିପରି ଅନ୍ୟାନ୍ୟ ଦେଶମାନଙ୍କରେ ମଧ୍ୟ ଜନସଂଖ୍ୟା ବହୁତ ବଢ଼ିଛି । ଜନସଂଖ୍ୟା ବଢ଼ିବାରୁ ଖାଦ୍ୟ ପଦାର୍ଥ ନିଅନ୍ତୁ ହେଲା । ତେଣୁ ମଣିଷ ଏ ସୁଦ୍ଧା ମେଣ୍ଟାଇବା ପାଇଁ କୃଷି ଓ ଶିଳ୍ପର ସଫାର କରିବାକୁ ଲାଗିଲା । ଫଳରେ ଅଧିକରୁ ଅଧିକ ଜଙ୍ଗଲ କଟାଗଲା ଏବଂ ବନ୍ୟଜନ୍ତୁମାନଙ୍କ ସଂଖ୍ୟା ସେ ଅନୁପାତରେ ଆଶ୍ଚର୍ଯ୍ୟକାର ବିନାଶ ହେବୁ ହ୍ରାସ ହେବାକୁ ଲାଗିଲା । ଏହି ସ୍ତର ବା ବିଲୋପକୁ ସାଧାରଣତଃ ୩ ଭାଗରେ ବିଭକ୍ତ କରାଯାଇଥାଏ । ଯଥା—

- (୧) ପ୍ରତ୍ୟକ୍ଷ ବିଲୋପ
- (୨) ପରୋକ୍ଷ ବିଲୋପ
- (୩) ଆଞ୍ଚଳିକ ବିଲୋପ

ପ୍ରତ୍ୟକ୍ଷ ବିଲୋପ କହିଲେ ଅସ୍ତଶସ୍ତ୍ର ଦ୍ୱାରା ବନ୍ୟପ୍ରାଣୀକୁ ଶିକାର କରିବା । ପରୋକ୍ଷ ବିଲୋପ ହେଉଛି ପ୍ରାକୃତିକ ଆବାସସ୍ଥଳର ବା ସମ୍ପର୍କର ବିନାଶ ହେବୁ ଜୀବ ଜଗତ ପରୋକ୍ଷ ଭାବେ ନଷ୍ଟ ହେବା । ଆଞ୍ଚଳିକ ବିଲୋପ ହୁଏ କେତେକ ବିଶେଷ କାରଣ ନେଇ । ଯଥା— ସୁନ୍ଦରୀରୁ ଥିବା ଖାଦ୍ୟପଯୋଗୀ ଓ ଅର୍ଥକରୀ ପ୍ରାଣୀମାନଙ୍କୁ ହତ୍ୟା କରାଯିବା ।

ପ୍ରକୃତିର ଭାରସାମ୍ୟ ରକ୍ଷା କରିବା ପାଇଁ ଚାହେଁ ଉପକରଣ ଦରକାର । ଚାହାହେଲା ମୂର୍ଖିକା, ଜଳ, ଉତ୍ତାପ, ବାୟୁ ଓ ଉଦ୍ଭିଦ ତଥା ପ୍ରାଣୀ ଜଗତ । ଏଥିରୁ ଯେ କୌଣସିଟିରେ ବ୍ୟତିକ୍ରମ ହେଲେ ପ୍ରାକୃତିକ ଭାରସାମ୍ୟ ଉପରେ ପ୍ରଭାବ ପଡ଼ିତ ଏବଂ ତଦ୍ୱାରା ପ୍ରାଣୀ ସମାଜ ଧ୍ୱଂସାଭିମୁଖୀ ହୁଏ । ଏ ସମ୍ବନ୍ଧରେ ଚୈତ୍ତିକ ଭାରସାମ୍ୟ ପଦ୍ଧତି ଅତିସୂକ୍ଷ୍ମ ଏବଂ ମଣିଷ ସୁଚିତ୍ତ ହୋଇ ଏହା ଉପରେ ସମ୍ପୂର୍ଣ୍ଣ ପରିଚା ଦରକାର । କିନ୍ତୁ ଜମାଗତ ଭାବେ ପ୍ରାକୃତିକ ଭାରସାମ୍ୟର ବ୍ୟତିକ୍ରମ ମଣିଷ ଗ୍ରହଣ କରି କେବଳ ନିଜର ସ୍ୱାର୍ଥ, ଶକ୍ତି ଏବଂ ସୁସ୍ଥ ପରିବେଶର ଆବଶ୍ୟକତା ପାଇଁ ।

ଗୃହପାଳିତ ପଶୁ ଭିଲ ଅନ୍ୟ ପ୍ରାଣୀବର୍ଗ ବନ୍ୟପ୍ରାଣୀ । ପୃଥିବୀରେ ତିନି ଲକ୍ଷ ପଦ୍ମ ହଜାର ବୃକ୍ଷଭଗା ଓ ପ୍ରାୟ ୬ ଲକ୍ଷ ଶାଠିଏ ହଜାର ସଂଖ୍ୟକ ପୋକ ଚୋକକୁ ମିଶାଇ ଅନ୍ତତଃ ୧୦ ଲକ୍ଷରୁ ଅଧିକ ବିଭିନ୍ନ ପ୍ରକାରର ପ୍ରାଣୀ ଦେଖା ଯାଆନ୍ତି । ପୃଥିବୀରେ ପ୍ରତ୍ୟେକ ଜୀବର ସମ୍ପୂର୍ଣ୍ଣ ଜୀବନକାଳ ମଧ୍ୟରେ କିଛିକିଛି କର୍ମ କରିବାକୁ ପଡ଼ିଥାଏ । ଖାଲି ଆଖିରେ ବହୁତ ଜୀବ ଦେଖା ନ ଗଲେ ମଧ୍ୟ ସେମାନେ କର୍ମ କରିବାର ସର୍ବଦା ଲାଗି ପଡ଼ିଥାନ୍ତି । ମାଟି ମଧ୍ୟରେ ଭଗପୁର ହୋଇ ରହିଥିବା ଅସଂଖ୍ୟ ଜୀବାଣୁମାନେ ପରିପାର୍ଶ୍ୱର ସ୍ୱାସ୍ଥ୍ୟ ପାଇଁ ଓ ମଣିଷ ପାଇଁ ଅତି ଗୁରୁତ୍ୱପୂର୍ଣ୍ଣ କାର୍ଯ୍ୟ କରନ୍ତି । ସେମାନଙ୍କ ମଧ୍ୟରୁ କେତେକ ପଚନକ୍ରିୟା ଦ୍ୱାରା ମୃତ ଚୈତ୍ତିକ ବସ୍ତୁସୃଷ୍ଟିକୁ ସଂରକ୍ଷଣକାରୀ ନେଇ ମାଟିରେ ମିଶାଇ ମାଟିର ଉର୍ବର ଶକ୍ତି ବୃଦ୍ଧି କରନ୍ତି ଏବଂ ଆଉ କେତେକ ଉଦ୍ଭିଦ ଜଗତର ବିଭିନ୍ନ ଅଂଶକୁ ବ୍ୟବହାର କରି ଅଙ୍ଗାରକାମ୍ବୁ, ଜଳ ଓ ଚାପ ସୃଷ୍ଟି କରିଥାନ୍ତି । ସମୁଦ୍ର ଜଳରେ ସଲପେଟ୍ରିକୁ ହାଇଡ୍ରୋଜେନ୍ ସଲଫାଇଡ୍ (ଏଡ୍‌ସ୍‌ସ୍‌ସ୍‌ରେ ପରିଣତ କରି ବହୁ ପ୍ରାଣୀଙ୍କର ବସ୍ତୁ ରହିବା ପାଇଁ ଉପାଦାନ ଯୋଗାଇ ଦିଅନ୍ତି । ପ୍ରାଣୀମାନେ ଉଦ୍ଭିଦର ପରାଗ ସଂଗ୍ରହ ଓ ବୀଜ ବିକ୍ଷେପ ଦ୍ୱାରା ବଂଶ-ବୃଦ୍ଧି କରିବାରେ ସହାୟକ ହୁଅନ୍ତି । ପ୍ରାକୃତିକ ପରିସରର ପରିଚାଳନା ପରିଚାଳନା ରକ୍ଷା କରିବାରେ ବନ୍ୟପ୍ରାଣୀମାନେ ସହାୟ ଅଂଶ ଗ୍ରହଣ କରନ୍ତି । ଉଦାହରଣ ସ୍ୱରୂପ— ସୁଖଳ, ଗଧୂଆ, ବିସୁଆ, କୁକୁର, ଚିଲ, ଶାଗୁଣା, କୁଆ ଇତ୍ୟାଦି ପ୍ରକୃତିର ଝାଡୁଦାର କାମ କରନ୍ତି । ଏମାନଙ୍କ ବ୍ୟତୀତ ଅନ୍ୟମାନେ ମଧ୍ୟ ଅଛନ୍ତି । ଏକ ପ୍ରକାର ଚତୁ ଲାଲି

ପିନ୍ଧିମାନେ ହାତୀପରି ଏକ ବିରାଟକାୟ ଶରୀରକୁ ଅଳ୍ପ ଦିନରେ ଖାଇ ପରିସରକୁ ସଫା ରଖନ୍ତି । ପ୍ରକୃତିର ବିଧିବିଧାନ ଅତି ଆଶ୍ଚର୍ଯ୍ୟ କରକ । ଗୋଟିଏ ଜୀବ ବା ପ୍ରାଣୀ ଅନ୍ୟ ଗୋଟିଏକର ଖାଦ୍ୟ ହୋଇଥାଏ । ଶିକାରୀ ପ୍ରାଣୀମାନେ ପ୍ରକୃତିର ଉଚ୍ଚ ନିଜର ଖାଦ୍ୟୋପଯୋଗୀ ପ୍ରାଣୀମାନଙ୍କୁ ଶିକାର କରି ଖାଇ ଜୀବନ ଧାରଣ କରିବା ସଙ୍ଗେସଙ୍ଗେ ପ୍ରକୃତିର ସମତା ରକ୍ଷା କରନ୍ତି । ଯଦି ଶିକାରୀ ପ୍ରାଣୀମାନଙ୍କର ବିଲୋପ ହୁଏ ତେବେ ଶିକାର ପ୍ରାଣୀ ସଂଖ୍ୟା ସଂଖ୍ୟାତଃ ଉଚ୍ଚ ବୃଦ୍ଧି ପାଇବ ଏବଂ ପ୍ରାକୃତିକ ଭାରସାମ୍ୟର ବୈଷମ୍ୟ ଘଟିବ । ଯଦି ନେତ୍ର, ବିରାଡ଼ି, କାର, ଚିର, ଆଦି ପ୍ରାଣୀମାନେ ମୃଷାମାନଙ୍କୁ ନ ଖାଆନ୍ତି ତେବେ

ମୃଷାମାନଙ୍କ ସଂଖ୍ୟା ବହୁ ପରିମାଣରେ ବଢ଼ିଯିବ । ଯାହା ଦ୍ଵାରା ଖାଦ୍ୟ ଶସ୍ୟର ବିପୁଳ କ୍ଷତି ଘଟାଇବା ସଙ୍ଗେସଙ୍ଗେ ସ୍ଵେଚ୍ଛା ପରି ମାଂସର ରୋଗ ବ୍ୟାପ୍ତ ହେବ ଏବଂ ମଣିଷ ସମାଜର ଅସୁରୁଣୀୟ କ୍ଷତି ଘଟିବ । ସେହିପରି ପକ୍ଷୀମାନେ ଶସ୍ୟ ଓ ଅନ୍ୟାନ୍ୟ ବୃକ୍ଷ ଲତାକୁ ନଷ୍ଟ କରୁଥିବା କ୍ଷତିକାରକ କୀଟ ପତଙ୍ଗମାନଙ୍କୁ ଶିକାର କରି ଜୀବନ ଧାରଣ କରିବା ସଙ୍ଗେସଙ୍ଗେ ଶସ୍ୟ ସଂରକ୍ଷଣ କରି ମାଂସ ସମାଜର ପ୍ରକୃତ ଉପକାର କରିଥାନ୍ତି ।

ଡ଼େପୁଟି କଞ୍ଚରୁଲେଟର
ଅନୁକ



ବିଲିକାରେ ବିହଙ୍ଗ ବିହାର

ଅରଣ୍ୟ ସଂସ୍କୃତି

ଡକ୍ଟର କୁଶ ନନ୍ଦ

ପ୍ରକୃତ ଅରଣ୍ୟର ଶୋଭା ମଧ୍ୟରେ ଯେଉଁ ଅନିର୍ବଚନୀୟ ଆନନ୍ଦ ପ୍ରକୃତ ହୁଏ, ତାହା ଅନୁଭବୀ ହିଁ କେବଳ ହୃଦୟଙ୍ଗମ କରିଥାଏ । ଅରଣ୍ୟ ପ୍ରକୃତିର ମନୋରମ ସୌନ୍ଦର୍ଯ୍ୟାନ୍ତରାଳରେ ମନ ପ୍ରାଣକୁ ମଜ୍ଜାଇ ଦେଇ ମନେ ହୁଏ ଯତେ ଯେପରି ବିପୁଳ ପ୍ରକୃତି ତାହାର ବିପୁଳ ବେଶ ଧାରଣ କରି ଅରଣ୍ୟ ପରିବେଶରେ ବଡ଼ ଆବେଗପ୍ରାଣ ହୋଇ ଉଠିଛି ।

ବନଗୁମିର ସବୁକିମାକୁ ନେଇ ସେ ପରିଧାନ କରିଛି ତାହାର ଚିରହରିତ ବାସ । କେତେ ସୁବାସିତ ପୁଷ୍ପକୁଣ୍ଡରେ ସେ ରଚନା କରିଛି ତାହାର ବିରହ ଶଯ୍ୟା । ବନମାଳତୀ ଫୁଲରେ ସେ ପୁଣି ତାର ଗଭୀ ମଞ୍ଜନ କରିଛି । ବ୍ରହ୍ମଦେବଙ୍କ ପୂଜା ବନ୍ଦନା ପାଇଁ ସତେ ଅବା ବ୍ରହ୍ମମହିଷା ପ୍ରକୃତି ନିଜକୁ ଉତ୍ସର୍ଗ କରିଛି ବିଭିନ୍ନ ରୂପ ଧାରଣ କରି ।

ପ୍ରକୃତି କତ ନୁହେଁ, ନିର୍ଜୀବ ନୁହେଁ । ସାଣସାନ୍ଦର୍ଯ୍ୟ ତାହାଠାର ପୁରି ଉଠିଛି ରେଣୁ ରେଣୁ ଭେଦି । ସର୍ବତ୍ର ଅରଣ୍ୟରେ ବିପୁଳାପ୍ରକୃତିର ବିମୋହନ ବଂଶୀ ବାଜି ଉଠୁଛି ପ୍ରାଣପାତ୍ରକୁ ଅମୃତ ରସରେ ଉଚ୍ଛ୍ୱାଳ ଦେଇ । ଝରଝର କୁହୁକୁହୁ ତାନରେ ଅରଣ୍ୟପ୍ରକୃତି ଗାଲ ଶୁଭିଛି ବିଶ୍ୱନିୟତାର ଚିରତନ ସଙ୍ଗତ । ପାହାଡ଼ ପର୍ବତର ଯୋଗାଯୁକ୍ତ ମରବେଶ ଧରି ସେ ପୁଣି ତପ ଆଚରଣ କରୁଛି । କେତେ ଅବା ବିକାଶନରେ ବନଫୁଲ ଝରାଇ ଦେଇ ସେ ପ୍ରକୃତି ଅର୍ଥ୍ୟ ଉଠୁଛି ବିଶ୍ୱନିୟତାର ଚରଣ ତଳେ । ଫୁଲର ଗନ୍ଧ, ପକ୍ୱଫଳର ନୈବେଦ୍ୟ ଗନ୍ଧ ସେ ବିଭୀମାନଙ୍କର କଳକୂଜନରେ ପ୍ରୋତ୍ତ ପାଠ କରୁଛି ସଞ୍ଜ ଓ ରାତିରେ ।

ଅରଣ୍ୟ ପ୍ରକୃତି ହିଁ ମାନବ ସଭ୍ୟତା ଓ ସଂସ୍କୃତିର ପ୍ରଗଳ୍ଭ । ସଭ୍ୟତାର ଅଭୋଳ ପ୍ରଥମେ ଅରଣ୍ୟାନ୍ତର ତମୋମୟ ପ୍ରଦେଶରୁ ପ୍ରକାଶ ହୋଇଥିଲା, ଠିକ୍ ଅନ୍ଧକାରମୟ ଅଚେତନ ଦୃଷ୍ଟିରେ ଆଦିପ୍ରଥା ଅଭୋଳ ଅପର କରାଇ ଚେତନାମୟ ଦୃଷ୍ଟି ସର୍ଜନା କଲାପରି । ବୈଦିକ ସଭ୍ୟତାର ଆଶ୍ରୟସ୍ଥଳ ଏଇ ଅରଣ୍ୟ । ଏହି ଅରଣ୍ୟରୁ ହିଁ ଆରଣ୍ୟକର ଶୁଣି । ବେଦର ଅଂଶ ବିଶେଷକୁ ଆରଣ୍ୟକ କହନ୍ତି ।

ବେଦ, ଉପନିଷଦ୍, ଜ୍ୟୋତିଷ, ବ୍ୟାକରଣ, ସଂହିତା, ପୁରାଣ ଓ ମହାଭାରତ ଆଦିର ପ୍ରତ୍ୟାମାନେ ବନବାସୀ ଅଟନ୍ତି । ସେଥିପାଇଁ ବୈଦିକ ସଂସ୍କୃତି ସ୍ଥିତି ଗଭୀର ଶୁଦ୍ଧିବାନ୍ ହୋଇ ମେହେର କରି ଗାଇଥିଲେ:-

ପୁନିମୁଖୁ ବେଦସ୍ତନ ପୂର୍ଣ୍ଣକଲା ଶ୍ୟାମବନ
ଠିକା ରେଦି ଗଗନ ଉଚ୍ଚ ଠିକାର ।"

(ବେଦସ୍ତନ)

ଆଜି ବନଗୁମିରେ ବେଦସ୍ତନ ଅସ୍ତରଣିତ ହେଉ ନାହିଁକି ରାଷ୍ଟ୍ର ଚପୋବନର ମାଧୁରୀ ନାହିଁ । ଅଧୁନା କେବଳ ହର୍ମ୍ୟମାଳିନୀ ସହର ପତି ଉଠୁଛି ବନଗୁମିର ମନୋରମ ପ୍ରକୃତିକୁ ବିପର୍ଯ୍ୟସ କରି । ଫଳତଃ ବେଦସ୍ତନ ପରିବର୍ତ୍ତେ ଯାଦ୍ରିକଯାନର ଫୁଟକାର ସ୍ତନ ଆଜି ମାନବ ସଭ୍ୟତାକୁ ବେଶ୍ ଉନ୍ମୁଦନ ଯୋଗାଇ ଅଛି । ଆଧୁନିକ ବସ୍ତୁବାଦ ସଭ୍ୟତା ଅରଣ୍ୟ ସଂସ୍କୃତିର ବିଲୋପ ସଧନ ଘଟାଇ ଅଛି । ଜନସଂଖ୍ୟାର ଅଭିବୃଦ୍ଧି ଏହାର ମୂଳକାରଣ । ଜନସଂଖ୍ୟାର ଅଭିବୃଦ୍ଧି ସଂସ୍କୃତିର ହେବାକୁ ଆବଶ୍ୟକତା ମଣିଷକୁ କୋଠାବାଡ଼ି, କଳକାରଖାନା, ପୋଲ, ବନ୍ଧ, ବାଡ଼ ଓ ଗାଈ ଘାଟ ନିର୍ମାଣ କରିବା ପାଇଁ ଆହ୍ୱାନ ଜଣାଇଲା । ଏହାଛଡ଼ା ଜଳଜଣା ଓ ବାସନ୍ତ ହ ମଣିଷର ଏକ ବିଡ଼ ଆବଶ୍ୟକତା ରୂପେ ଦେଖାଦେଲା । ଏଇ ସକଳ ଆବଶ୍ୟକତାକୁ ପୂରଣ କରିବା ପାଇଁ ମଣିଷ ବନଗୁମିର ମୂଲ୍ୟବାନ୍ ବୃକ୍ଷସବୁକୁ କାଟି ତାହାର ଗୁହିତା ମେଣ୍ଟାଇବାକୁ ଲାଗିଲା ।

ଫଳତଃ ଯେଉଁଠାର ଦିନେ ଘଣ୍ଟ ଜଙ୍ଗଲ ଥିଲା ସେଠାର ଅଧୁନା କୋଠାବାଡ଼ି ଓ କଳକାରଖାନା ଗଢ଼ି ଉଠିଲା ।

ଆଜିର ମଣିଷ ସଭ୍ୟତା ଓ ସଂସ୍କୃତିର ମୁଖ୍ୟ ଦିଗଟି ହେଉଛି ବିଷୟବସ୍ତୁ, ବିଳାସବାସନା, ଅର୍ଥପିପାସା । ଦୂତରା" ସେ ଅଧ୍ୟାତ୍ମିକ ଚେତନାରୁ ଦୂରେଇ ଯାଇ ବିଷୟ ଚିନ୍ତାରେ ସର୍ବଦା ପଥଗ୍ରସ୍ତ ହେଉଛି । ଏପରି ମଣିଷ ଜନ୍ମ ବଧକୁ ପାପ ବୋଲି ବିଶ୍ୱାସ ନାହିଁ, ନରହତ୍ୟାକୁ କୁଣ୍ଡାବେଧ କରୁ ନାହିଁ । ବନଗୁମିର ପ୍ରାଣମୟ ବରତ ପ୍ରତି ତାହାର ଦରଦ ନାହିଁ । ସେ ଶିକାରିର ବିଳାସିତା ଓ ଅର୍ଥର ପ୍ରଭୋଭନ ବଞ୍ଚେଟେ ବିନା କାରଣରେ ଜଙ୍ଗଲର ପଶୁପକ୍ଷୀକୁ ସଂହାର କରୁଛି । ସଂଗ୍ରହବାଦୀର କାର୍ଯ୍ୟକଳାପ ଅଧୁନା ମାନବ ସମାଜରେ ହୃଦ୍‌କମ୍ପିତ ଭାବ କଲାପରି ସ୍ୱାର୍ଥ ଲିପ୍ତମ୍ ମାନବର ହିଂସ୍ର ଆଚରଣ ଅଧୁନା ବନଗୁମିର ପଶୁ ସମାଜରେ ଭୟ ଓ ଆତଙ୍କ ସୃଷ୍ଟି କରୁଅଛି । ବ୍ରହ୍ମମହିଷା ପ୍ରକୃତି ଏଥିପାଇଁ ନୃକ୍ଷା ହୋଇ ଝଟ, ବାତ୍ୟା ଓ ବନ୍ୟାର ତାଡ଼କ ରଚନା କରୁଛି ।

ମଣିଷର ଅଚଳିତ ପ୍ରକୃତି ସହିତ ବାସ୍ୟପ୍ରକୃତିର ସମ୍ବନ୍ଧ ଓଚ୍ଚପୋଷାକ । ତାହା ଅଚେତନ ମାନବ ସହଜରେ ହୃଦୟଙ୍ଗମ କରି ପାରେ ନାହିଁ । ଜ୍ୟୋତିଷ ଶାସ୍ତ୍ରରେ ଥିବା ବ୍ରହ୍ମମାନଙ୍କର ସ୍ୱାରୂର୍ଭାବ ଯାହାକୁ ଅଧିକ ବିନା ଦ୍ୱିଧାରରେ ସ୍ୱୀକାର କରୁଥାନ୍ତି ତାହା ଅସମ ଅନନ୍ତ ପ୍ରକୃତିର ଏକ ଏକ କଣିକା ତୁଲ୍ୟ ଅଂଶମାତ୍ର । ମଣିଷ ସେଇ ପ୍ରକୃତି

ମହାପ୍ରକୃତିର ସମ୍ପର୍କରେ ତାହାର ମନଦେହଟିକୁ ଧାରଣ କରିଅଛି ଯାହା ପ୍ରକୃତିର କେତୋଟି ଉପାଦାନ ଛଡା ଆଉ କିଛି ନୁହେଁ । ସେଇ ଉପାଦାନ ମଧ୍ୟରେ ଏକ ଚିରଶାଶ୍ୱତ ସମାହିତ ସର୍ବତା ଅକ୍ଷର ଓ ଅମର ରହିଛି ।

ପ୍ରକୃତି ମଣିଷ ଉପରେ ତାହାର ପ୍ରଭାବକୁ ଅବ୍ୟାହତ ରଖୁଛି । ଆକାଶ, ସାଗର, ନଦୀ, ପାହାଡ଼, ଅରଣ୍ୟ ଏସବୁ ମଣିଷର ମନ ଓ ପ୍ରାଣ ଉପରେ ତାହାର ପ୍ରଭାବ ପକାଇଥାଏ । ସାମାନ୍ୟ ଫୁଲଟି ମଧ୍ୟ ମନ ଭିତରେ ଗଭୀର ସଂବେଦନଶୀଳ ଭାବ ପୃଷ୍ଠି କରିପାରେ ।

ବିଶାଳ ବନଭୂମି ସେଇ ମହିମା ପ୍ରକୃତି ଦେବାଙ୍କର ଉଚ୍ଚଳନ ରୂପମାତ୍ର । ସୁତରାଂ ସେଇ ବନଭୂମିର ରକ୍ଷଣାବେକ୍ଷଣ କରିବା ମଣିଷ ସମାଜର ଧର୍ମ ଓ କର୍ମ । ନିରକ୍ଷୁଣ ଭାବରେ ମନଭୂମିର ବୃକ୍ଷଗାଳିକୁ ନଷ୍ଟ କରିବା ସଭ୍ୟତାର ଲକ୍ଷଣ ନୁହେଁ । ବରଂ କାଟି ନେଉଥିବା ବୃକ୍ଷ ଛାନରେ ନୂଆ ବୃକ୍ଷ ରୋପଣ ବିଧିବଦ୍ଧ ଯୋଜନା ରହିବା ବାସ୍ତବ୍ୟ । ଅରଣ୍ୟର ଆବଶ୍ୟକତା ଓ ମାନବର ଆବଶ୍ୟକତା ପୂରଣ ଭବ୍ୟ ବିଭକ୍ତ ପୃଷ୍ଠି ରଖି ଗୃହିତା ମେଘାଭବା ବୃକ୍ଷମାନର ପରିଚୟ । ମାତ୍ର ଏକ ଦେଶଦଶା ହୋଇ ଅରଣ୍ୟ ସମ୍ପଦର ବିଲୋପ ସାଧନ କରିବା ଅବିମୁଖ୍ୟକାରିତା ଅଟେ ।

ଅରଣ୍ୟ ପରିବେଶର ଭୂମିକା

ଅରଣ୍ୟ ଭୂମିର ଶାନ୍ତ, ବିଜନ ପରିବେଶ ଅଚେତନ ମାନବ ମନରେ ଚେତନାର ଆଲୋକ ସଂପାଦ କରେ । ମୁନି, ରାଷି, ତାପସ, କବି, ଭାବୁକ, ଦାର୍ଶନିକ ଓ ବୈଜ୍ଞାନିକମାନଙ୍କୁ ଯୁଗେଯୁଗେ ଏହା କ୍ୱଚ୍ଚ ଓ ମୁଗ୍ଧ କରିଥାଏ । ଏଇ ବିଜନ ପ୍ରକୃତିର ଶୋଭାରେ ଆତ୍ମବିସ୍ମୃତ ହୋଇ ଇଂରେଜ କବି ଉଲ୍‌ଲିଅମ୍ କାଉପର୍ ଯାହା ଗାଇଥିଲେ ତାର ଓଡ଼ିଆ ଅନୁବାଦ ହେଲା—

O, Solitude! Where are the charms
That sages have seen in Thy face?

“ବିଜନତା କାହିଁ ତୋ ବେଶମୋହନ
ଯେ ବେଶେ ମୋହିନୁ ତୁ ମୁନି ନୟନ !” (ମଧୁସୂଦନ ରାଓ)

ଆଦିମ ଅଧିବାସୀମାନେ ଏଇ ବିଜନ ଅରଣ୍ୟମୟ ପ୍ରଦେଶର ଆନନ୍ଦମୟ ସନ୍ତାନ । ସେମାନେ ସହରାଞ୍ଚଳ ଅପେକ୍ଷା ଅରଣ୍ୟ ପ୍ରକୃତିକୁ ଅତ୍ୟଧିକ ଭଲ ପାଇଥାଆନ୍ତି । ସେମାନେ କବି, ଦାର୍ଶନିକ ଅଥବା ବୈଜ୍ଞାନିକ ନୁହଁନ୍ତି ? ରାଷି କିମ୍ବା ତାପସ ନୁହଁନ୍ତି । ମାତ୍ର ଅରଣ୍ୟ ପ୍ରକୃତି ସେମାନଙ୍କୁ ଏତେ ପ୍ରଭୁକୁ କରିଛି ଯେ, ସେମାନେ ତାହାର ଆଦର ସମାପଣକୁ ଏତାଇ ପାରନ୍ତି ନାହିଁ । ଏହାର କାରଣ ସେମାନେ ବସୁବାଦୀ ନୁହଁନ୍ତି । ପ୍ରକୃତିର ଦ୍ୱାକ ତାଙ୍କ କାନରେ ବାଜୁଛି । ସେଥିପାଇଁ ସେମାନେ ପ୍ରକୃତି କୋଳରେ ନିଜକୁ ମିଶାଇ ଦେଇ ମାଦନ ବଜାଇ ଗୀତ ଗାଆନ୍ତି । ଝିଲଝିଲ ପାଣି ପିଇ, ଗଛର ଫଳମୂଳ ଖାଇ ସନ୍ତୋଷ ଲାଭ କରନ୍ତି । ଶାନ୍ତି ରସାନ୍ତର ବନଭୂମିରେ ସେମାନେ ଯେପରି ବୈଦିକ ଯୁଗର ଆନନ୍ଦ ପରିବେଶକୁ ଭାଇ କରି ଜୀବନ ବିତାଇ ଅଛନ୍ତି । ବୈଦିକ ସଭ୍ୟତାର ସରଳ ନିରାଡ଼ମ୍ବର ଜୀବନଧରୀ ପୃଥକର ସରଳ୍ୟ ଗୁଣଟିକୁ ପ୍ରକାଶ କରୁଅଛନ୍ତି । ସତ୍ୟ ଓ ନ୍ୟାୟର ପତ୍ତା ଅନୁସରଣ କରି ସେମାନେ ଜୀବନର ମୋହକୁ ସୁଖା ଏତାଇ ଦେଇ ପାରନ୍ତି ।

କୁଟୀନ କାମନା ବାସନାର ଉର୍ଦ୍ଧ୍ୱରେ ରହି ତାପସମାନେ ଏଇ ବନଭୂମିରେ ଚିରନ୍ତନ ସୁଖ ଓ ଆନନ୍ଦ ପାଇଥିଲେ । ସେମାନଙ୍କ ପକ୍ଷରେ ଶାନ୍ତି ରସର ଆସ୍ତ ପୂର୍ଣ୍ଣ ଏଇ ଅରଣ୍ୟ । ତାହାର ମହନାୟ ସୁତିକୁ ଜାଗରୁକ କରି ପଞ୍ଚାକ୍ଷରି ନନ୍ଦ କିଶୋର ଗାଇଥିଲେ—

ମନେପଡ଼େ ସେଇ ବୈଦିକ ଯୁଗର ଶାନ୍ତିରସାନ୍ତର ବନ,
ବଚନାୟାତକେ ପର୍ଣ୍ଣକୁଟୀ ମଧ୍ୟେ ରାଷିପତ୍ୟ କନ୍ୟାକନ ।
ଶାନ୍ତ ତପୋବନ ସାନ୍ତ ତରୁଲତା ଗୁଡ଼ିର ପର୍ଣ୍ଣକୁଟୀର
ରାଷି ପରିଜନ ସରଳ ପରାଣ ପ୍ରଶାନ୍ତ, ପ୍ରୟୁକ୍ତ ଧାର ।

ମହାନଗରବାସୀ ନୁହଁନ୍ତି, କେତେକାଂଶରେ ଏଇ ଆଦିବାସୀମାନେ ହିଁ ବୈଦିକ ରୁଚି ଓ ସଭ୍ୟତାର ସୁତିକୁ ଜାଗରୁକ କରି ସରଳ ସୁଖଦ ଜୀବନଯାତ୍ରା ନିର୍ବାହ କରୁଛନ୍ତି ।

ଆଜି ବିଜ୍ଞାନ ସଭ୍ୟତା ବୈଦିକ ସଭ୍ୟତାକୁ ପୁରାପୁରି ବସ୍ତୁ ହୋଇଛି । ସେଥିପାଇଁ ଶାନ୍ତି, ପ୍ରୀତି, ଦୟା, କ୍ଷମା, ସହିଷ୍ଣୁତା ତାହାର ସ୍ୱପ୍ନ ବସ୍ତୁ ହୋଇଛି । ସେ ଶାନ୍ତି ଓ ସୁଖ ପାଇଁ ତାହାର ସଂଗ୍ରାମକୁ ଅବ୍ୟାହତ ରଖି ଅଧିକରୁ ଅଧିକ ଅଶାନ୍ତି ଓ ଦୁଃଖର କବଳିତ ହେଉଛି । ଟ୍ରେନ୍, ମଟର, ଉଡ଼ାଜାହାଜ, ବେତାର, ଦୂରଦର୍ଶନ ପ୍ରକୃତିର ଉଦ୍‌ଭାବନ ଘଟାଇ ସେ ଶାନ୍ତି ଓ ସୁଖ ପାଇ ପାରୁଛି କି ? ହାୟ.... କଡ଼ବାଦ ନେତ୍ର ଛନ୍ଦିୟ ବାସନାର କ୍ଷୁଧା ମେଘାଭବା ଛଡା, ଜୀବନକୁ ଉପଭୋଗ କରି କ୍ଷଣିକ ସୁଖ ସମୋଗରେ ମଜାଇ ଦେବାଛଡା ଚିରନ୍ତନ ସୁଖ ଓ ଶାନ୍ତି ଦେଇ ପାରିଛି କି ? ତାହାହେଲେ ଆଉ ସଂଗ୍ରାମ କେଉଁଥି ପାଇଁ ? ଅକ୍ଷୟ ସମୁଦ୍ର ସଭ୍ୟତାର ପୃଷ୍ଠ ଭୂମିରେ ରୋଗ, ଶୋକ, ଦାରିଦ୍ର୍ୟ, ଅଭ୍ୟାସ, ହିଂସା, ଦୃଷ୍ଟ, ଅସୂୟା, ଅନାହାର, ମିଥ୍ୟା, ପ୍ରବଚନା ଶତକ୍ରମିତା ହେଉ ମାନବ ସଭ୍ୟତାକୁ ଗ୍ରାସ କରିବାକୁ ଧାଇଁଛି ।

ଏହାର ଏକମାତ୍ର କାରଣ, ହେଉଛି ମାନବ ରୋଗକୁ ଔଷଧ ନଖାତ ତାଟିଆ କାମୁଡ଼ିବାରେ ଲାଗିଛି । ଅର୍ଥାତ୍ ନିଜର ଅନ୍ତର୍ନିହିତ ପ୍ରକୃତିକୁ ସେ ଅବେକ୍ଷଣ ନକରି କେବଳ କଡ଼କୃତିରୁ ଚିରଶାନ୍ତି ଓ ସୁଖ ପାଇବା ପାଇଁ ଆତ୍ମାଳନ କରୁଛି ।

ଗୋଟିଏ ବୃକ୍ଷ ରୋପଣ କରି ତାହାକୁ ଫୁଲ ଓ ଫଳଭାରରେ ଅଭରତ ହେବାର ଦେଖିଲେ ମଣିଷ ଯେଉଁ ଆନନ୍ଦ ପାଏ କେତେବେଳେ ବାସ୍ତବରେ ଠିକ୍ ସେଇ ଆନନ୍ଦ ମିଳିପାରେ ନାହିଁ । ଆକାଶର ନିନିମା, ସରଗର ଅସାମତା, ଫୁଲର ସୌନ୍ଦର୍ଯ୍ୟ, ବନାନ୍ତର ଶୋଭା ଦର୍ଶନରେ ଯେଉଁ ଆନନ୍ଦ ଉପଲବ୍ଧ ହୁଏ, ତାହା ଧନର ପ୍ରାପ୍ତିରେ କିମ୍ବା ଚତୁର୍ଦ୍ଧୁର ଉପଭୋଗରେ ନଥାଏ ।

ବନଭୂମି ମାନବ ସଭ୍ୟତାକୁ ଏକ ଅଯାଚିତ ଦାନ । ଶାନ୍ତି ଓ ସୁଖର ଏହା ଆବାସ ସ୍ଥଳ । ସତ୍ୟର ଆଲୋକରେ ଏହା ଉଦ୍‌ଭାସିତ । ମାନବକୁ ଆତ୍ମାନ ଜଣାଇ ସେ ଯେପରି କହୁଛି.. ଆ... ତୁ ମୋରି ଭିତରେ ଆଧ୍ୟାତ୍ମିକ ଚେତନା ଲାଭ କରିବୁ, ଶାନ୍ତି ଓ ସୁଖର ଶାଶ୍ୱତ ଗଣିତ ପାଇବୁ ।

କିନ୍ତୁ କାହିଁ ? ସୁଖ ଓ ଶାନ୍ତି କାହିଁ ?

କାହିଁ ନିତ୍ୟସୁଖ,
ଯାହା ଲଭିବାର ଲାଗି, ଅଛି ଅବିରତ ଜାଗି
ତିଳଗୃହେ ଆଶାଦାପ ଉତ୍କଳ ମୟୂଖ
କାହିଁ ଗଲେ ପାଶୋରିବି,

ମୃତ୍ୟୁ, ପାପ, ଦୁଃଖ ।
(ମଧୁସୂଦନ ରାଓ)

ଅରଣ୍ୟ ସଭ୍ୟତାକୁ ନିତ୍ୟ ସୁଖ ଓ ଶାନ୍ତିର ମାର୍ଗ ପ୍ରଦର୍ଶନ କରଣ ମୃତ୍ୟୁରେ ଅମୃତର ସନ୍ଧାନ ଦେଇଛି । ନଗର ସଭ୍ୟତା ଅପଣ କଡ଼ବାଦର ସଭ୍ୟତା କେବଳ ପ୍ରତାରଣା କରୁଛି ମାନବକୁ ତାହାର ପ୍ରତ୍ୟେକ ଖୋଜିବା ପାଇଁ ।

ଅରଣ୍ୟରେ ଏକଦା ବାଲ୍ୟାକି ଆଶ୍ରମ ରାଜ୍ୟରେ ଶାନ୍ତି ରାଜତ୍ୱ କରୁଥିଲା ସତ, ମାତ୍ର ଅଧୁନା ବିଜ୍ଞାନ ରାଜ୍ୟରେ ଅଶାନ୍ତି ହିଁ ରାଜତ୍ୱ କରୁଛି । ଯୁଦ୍ଧର ବିଭାଷିକା ସଭ୍ୟତାକୁ ଉପହାସ କରୁଛି, ପରମ୍ପରା ବୋମା ମନରେ ଆତଙ୍କ ପୃଷ୍ଠି କରୁଛି । ଦେଶ ଦେଶାନ୍ତରେ ମାରଣାସ୍ତ୍ରର ପ୍ରତିଯୋଗିତା ଗୁଲିଛି । ବନ୍ୟା ଓ ବାରିପାକରୁ ନିୟନ୍ତ୍ରଣ କରିବା ପାଇଁ ଅରଣ୍ୟାନ୍ତର ଆଉ ଏକ ଭୂମିକା ଗୁରୁତ୍ୱପୂର୍ଣ୍ଣ । ଉତ୍କଳ ପ୍ରାଣ ହୋଇ ଏଇ ବନଭୂମି ମେଘରାଶିକୁ ଆମରୁଣି କରେ ଓ ବାଲ୍ୟାନ୍ତରୁ ନିର୍ମଳ ରଖେ ଅମୃତାନ ଛାଡ଼ି । ଅନିୟମିତ ବୃକ୍ଷପାତ ଏହାର ବିଲୋପ ସାଧନର ଫଳ ।

ଶ୍ରୀବିଶ୍ୱର ଧରାପାତରେ ଅରଣ୍ୟର ବୃକ୍ଷଗାଳି ସେମାନଙ୍କ ଅଭର ପୂର୍ଣ୍ଣ ସାଧନ ଘଟାଇ ସୂର୍ଯ୍ୟର ପ୍ରତୀକ୍ଷ ରଶ୍ମିପାତକୁ ଏତାଇ ଦିଅନ୍ତି ସତ, ମତ୍ତ ସେଇ ପ୍ରଖର ରଶ୍ମିରେ ରଗୋଳିତ ହେଉଥିବା ଜଳସ୍ୱରାଶୁକୁ ଏକ ଅରଣ୍ୟର ବୃକ୍ଷ ଲତାହିଁ ଆମରୁଣି ଜଣାଇ ଆତ୍ମାନ୍ତି ଜଗତର କଳାପ

ପଣି । ଅଗଣ୍ୟର ଆବେଗ ପ୍ରାର୍ଥନାରେ ଜଳଦ ବାରିଧାରା ହାଲିଦିଏ ଧରଣକୁ ପୁବିତ କରି ।

ଏହାର ସତ୍ୟତା ଦର୍ଶାଇ ମେହେର କରି ଲେଖୁଛନ୍ତି—
"କିଛି ବେଶର ବ୍ୟାୟାମେ ଅଙ୍ଗ ପୁଷ୍ଟି ସାଧନ ପଦକୁ ଚିଣି ଅଣ୍ଡି ତାର ଆଲୋକ ଧନ ।"
ସମ୍ପୂର୍ଣ୍ଣ ବସୋଦନର ବର୍ଣ୍ଣନା ପ୍ରସଙ୍ଗରେ କବି ବୃକ୍ଷଲତାର କଲ୍ୟାଣକର ମହିମାକୁ ପେସାପିତ କରି ଅଛନ୍ତି ।

ଅଧୁନା ଅଗଣ୍ୟାଳାର ପ୍ରାୟ, ବୃକ୍ଷାଦିର ବିଲୋପ ସମାଜକୁ ବହୁ ଦୁର୍ଗତିର ସମ୍ମୁଖୀନ କରାଇଛି । ଏଥିରୁ ରକ୍ଷା ପାଇବା ପାଇଁ ପକ୍ଷ ଅଙ୍ଗରେ ଅଧିକ ତୋଟାମାଳ ଓ ଅଭୟାଗଣ୍ୟ ସୃଷ୍ଟି କରିବା ଆବଶ୍ୟକ । ରାଗ, ପାଟ, ନଦୀ, କେନାଲର ଉଭୟ ପାର୍ଶ୍ୱରେ ବୃକ୍ଷରାଜି ରୋପଣ କରି ଶହର ନୈପତ୍ୟିକ ଶୋଭାକୁ ବୃଦ୍ଧି କରାଇବା ବାଞ୍ଛନୀୟ । ଏଥିପାଇଁ ଅମର ଜାତୀୟ ସରକାର ଆନୁଷ୍ଠାନିକ କାର୍ଯ୍ୟକ୍ରମକୁ ଗ୍ରହଣ କରି ଅଛନ୍ତି । ଏହା ଗୁରୁତ ସୋଗ୍ୟ ଅଟେ ।

ଅଗଣ୍ୟାଳାର ଶୋଭା, ବୃକ୍ଷଲତାଦିର କଲ୍ୟାଣକର ରୂପ ଓ ଅସାଧାରଣ ପ୍ରାଣରେ ଅଧିକର ଆନନ୍ଦ ଅଣିଥାଏ । ସେବା ଏବଂ ଧର୍ମର ପ୍ରଚାର ହେଉଛି ବୃକ୍ଷଲତା ।

ବିଶ୍ୱ ବିଖ୍ୟାତ ମନୀଷୀ, ନାଟ୍ୟକାର ଉଦ୍‌ଭିଦ ଜଗତର ମହିମାକୁ ଉପଲବ୍ଧ କରି, ଏଭଦା କହିଥିଲେ—

ଶଶ୍ୱର ସମକ୍ଷୀୟ ତଥ୍ୟ ଓ ଧର୍ମଗୁଣମାନଙ୍କରୁ ମୁଁ ସାହା ଅଧ୍ୟୟନ କଲେ, ସେଇ ମହାର୍ ସତ୍ୟର ଅଲୋକକୁ ମୁଁ ସବୁଜ ପ୍ରାଣର ଓ ଅଗଣ୍ୟାଳାର ଶୋଭା ସମ୍ପଦରେ ଅନୁଭବ କରୁଛି । ମୁଁ ମନେକରେ ଭିନ୍ନ ଏବଂ ଓକ୍ ବୃକ୍ଷରାଜି ହେଉଛି ମୋର ସର୍ବଶ୍ରେଷ୍ଠ ଶିକ୍ଷାଦାତା, ରୁରୁ ।

Bernard Shaw said, "What I know of the divine sciences, I learnt in woods and fields. I have had no other masters than the leaches and oaks".

ବିଶ୍ୱକବି ରବୀନ୍ଦ୍ରନାଥ ଓ ଭକ୍ତକବି ମଧୁସୂଦନ-ପୃ.-୫୪୭)



ଓଡ଼ିଆ ଲୋକ ଗୀତରେ ଜୀବନକୁ

ଶ୍ରୀ ବିଜୟ କେତନ ପଟ୍ଟନାୟକ

ଜୀବନକୁ ପ୍ରକୃତିର ଅପୂର୍ବ ଶୋଭା ସମାନ୍ । ଗାଁ ଗହଳରେ ରାତି ପାହି
ସକାଳ ହେଲେ, ଘୁଳ ଉପରେ କାନ୍ଧ କା' କା' କରେ । ଗାଁ ମୁଣ୍ଡ ଆମ
ଗୋଟାରେ କଳନପାତା, କୁମାରୁଆ କିରିରିମିରିରି ଶବ୍ଦ କରନ୍ତି । ଆସୁ
ଉପରେ ପାରାମାନେ ଘୁମୁରନ୍ତି । ଏପରିକି ଝରକା ଦେଇ ସକାଳର
କଞ୍ଚିକ ପୂର୍ଣ୍ଣ କିରଣ ସଙ୍ଗେସଙ୍ଗେ ପରଚଣିଆ ଚଢ଼େଇଟି ମଧ୍ୟ ବାଗ
ଦର୍ପରେ ଚି' ଚି' ଶବ୍ଦ କରି ପଶି ଆସେ । ସେହିପରି ବର୍ଷା ଋତୁରେ ନୀଳ
ରଙ୍ଗର ଘାସ ପଡ଼ିଆ ଉପରେ ନାଲି ଗୁରୁଗୁରୁ ସାଧବ ବୋହୂମାନଙ୍କର
ପରୁଆର ଶ୍ରେଣୀ । ସାବୁ ବୁଢ଼ା ମୂଳକୁ ବେଙ୍ଗମାନେ କୈଳକଟର ରଡ଼ି
ଛାଡ଼ନ୍ତି । ଶୁକଳ ପକ୍ଷୀ ପରମ ତୃପ୍ତିରେ ଚୋପାଚୋପା ବର୍ଷା ଜଳ ଆକାଶ
ମାର୍ଗରୁ ପିଇନେଇ ଶୋଷ ମେଣ୍ଟାଏ । ଶରତ ଆକାଶର ଖଣ୍ଡଖଣ୍ଡ ରସା
ମେଘ ପ'ଭି ଭିତରେ ଦଳଦଳ ବର ପକ୍ଷୀ ରଡ଼ି ଯାଆନ୍ତି । ଫୁଲ
ମାସରେ ଆମ ବରକର ବାସ୍ତୁ ସଙ୍ଗକୁ ଛୋଇଲିର ମନମତାଣିଆ
କୁହୁତାନ ମନ ପ୍ରାଣକୁ ଉଚ୍ଛାଳ କରେ ।

ଗଛକଟା, ଫଳ, ପୁଷ୍ପ ପରି ପ୍ରକୃତିର ଏହି ଅନୁପମ ଜୀବନ୍ତ ପୂର୍ଣ୍ଣ ଯୁଗେ
ଯୁଗେ କାବ୍ୟ କବିତା, ଲୋକ ଗାଥା ଓ ଭଗତମାଳିରେ ସ୍ଥାନ ପାଇ
ଆସିଛି । ଅତୀତରେ ବୃକ୍ଷ ଶାଖାରେ ମିଥୁନଗତ ସାରସ ପକ୍ଷୀମାନଙ୍କ
ଭିତରୁ ଶରୀରତ ହୋଇ ଗୋଟିକର ଗୁରୁଣ୍ଡତ ହେବାର ଦୃଶ୍ୟ ମହର୍ଷି
ବାଲ୍ୟାକଳ ହୃଦୟକୁ ବେଦନା କର୍ଷିତ କରି ଦେଇଥିଲା । ତାଙ୍କ
ଶୋକାପୁତ୍ର ହୃଦୟର ଉତ୍ସାହପୂର୍ଣ୍ଣ ଅବେଗ ଶ୍ରେଣୀ ଆକାଶରେ ପ୍ରକାଶ
ପାଇଥିଲା : "ମା ନିଶାଦଃ ପ୍ରତିଷ୍ଠିତା ତ୍ଵ" ଅବଧି ଶାସ୍ତ୍ରୀ ସମାଧ !"
ସମବେଶ ମାନବ ସ'ସ୍ତୁତି ଭାବରେ ଏହାହିଁ ପ୍ରଥମ ଗପାହଳ କାବ୍ୟ ।
ଅନ୍ୟ ଭାଷା ପରି ଓଡ଼ିଆ ଭାଷାର ଲୋକ କଥା, ଲୋକ ଗୀତ ଓ
ଭଗତମାଳି ମଧ୍ୟ ଜୀବନ୍ତ, ପଶୁ ପକ୍ଷୀକୁ ଆଧାର କରି ପରିପୁଷ୍ଟ
ହୋଇଛି ।

ମୁହିଁ ସତ୍ତ ହୋଇ ଆଦିବା ବେଳରୁ ଗାଁ ପଛପଟ ଆମ ଗୋଟା,
ପୋଖରୀ ହୁଡ଼ା ବା ଜିଆ ବୁଢ଼ା ଭିତରୁ ବିଲୁଆ ତାଙ୍କ ଦିଏ—'ହୁକେ ହୋ',
'ହୁକେ ହୋ' । ଗୋଟିଏ ବିଲୁଆ ତାଙ୍କରେ ସବୁ ବିଲୁଆ ସ୍ଵର
ମିଳାନ୍ତି—'ହୁକେ ହୋ' । ଏହି ସମୟରେ ଗାଁ ଗୋହିରାରେ ବା ବିଲ
ହିତରେ ଫେରୁଫେରୁ ଯଦି ବିଲୁଆଟିଏ ମୁହାଁ ମୁହିଁ ଭେଟ ହୋଇଯାଏ,
ତେବେ ଏକ ମୁହାଁ ହୋଇ ବିଲୁଆ ଦରଡ଼ି ପକାଏ । ପିଲାମାନେ ପାଟି
କରନ୍ତି—

"ବିଲୁଆ ନନାରେ ବିଲୁଆ ନନା
ଘର ପୋଡ଼ିଗଲା ପଛକୁ ଅନା ।"

ଏହି ବେଳେ ବିଲୁଆର ଅଭ୍ୟାସ ଉପରେ ଆଲୋକପାତ କରିଥାଏ ।
କାରଣ ଅତ୍ୟନ୍ତ ଜରୁରୀ ନହେଲେ, ବିଲୁଆ କେବେ ପଛକୁ ଫେରି ଅନ୍ୟ
ନାହିଁ । ଶରତ ଋତୁରେ ଆକାଶ ନିର୍ମଳ, ପରିଷ୍କାର ଥିଲା ବେଳ ଓ ପୂର୍ଣ୍ଣ
କିରଣ ଚକ୍ଚକ୍ କରୁଥିବା ଭିତରେ ଅସରାଏ ବର୍ଷା ହୋଇଯିବା ଏବଂ
ସାଧାରଣ କଥା । ସେହି ସମୟରେ ଆକାଶରେ ଇନ୍ଦ୍ରଧନୁ ଦେଖାଯାଏ ।
ପିଲାମାନେ ତାଳି ମାରି ଗୀତ ଗାଆନ୍ତି—

"ଖରା ପଡ଼ିଛି, ବର୍ଷା ହେଉଛି
ବିଲୁଆ ନନା ବାହା ହେଉଛି ।"

ଅଣ୍ଡିରା ବିଲୁଆର ତାଙ୍କୁ ଅଶ୍ରୁତ ବୋଲି ଧରାଯାଏ । ରାତି ଅଧରେ
ଅଣ୍ଡିରା ବିଲୁଆ ବୋବାଇଲେ କାହାର ମୃତ୍ୟୁ ଘଟେ ବୋଲି ଲୋକ ବିଶ୍ଵାସ
ପ୍ରଚଳିତ । ତେଣୁ ତର ଅଛି—

"ଅଣ୍ଡିରା ବିଲୁଆ ତାଙ୍କ
ମତା ସାଙ୍ଗିଆକୁ ତାଙ୍କ ।"

ଓଡ଼ିଶାର ଗଜପତି ସ'ସ୍ତୁତିରେ ଏକ ବିଶେଷ ସ୍ଵର ଅଧିକାର
କରିଥିବା ଏବଂ ମୟୂରଭଞ୍ଜ, ସମଲପୁର, କୋରାପୁଟ, ନନ୍ଦୀଘାଟ
ବାଲିଗୁଡ଼ା ତଥା ପୁରୀ ଜିଲ୍ଲାର ତଦକା ଅବଶ୍ୟରେ ବହୁତ ଭାଗରେ
ଦେଖିବାକୁ ମିଳୁଥିବା ହାତୀମାନଙ୍କ ଉପରେ ମଧ୍ୟ ଏନେକ ଭଗତମାଳି
ଅଛି । ଛୋଟ ଛୁଆକୁ ବଳେଇ ବଳେଇ ଶୁଆଇ ଦେଇନେଇ
ମାଆମାନେ ଗାଆନ୍ତି—

"ଝୁଲ୍ରେ ହାତୀ ଝୁଲ୍
ବାଆ ପାଣି ଖାଇ ଫୁଲ୍ ।" ଅଥବା;
"ହାତୀ ବୁଲୁଥାଇ ବନଘରେ କିଆକନ୍ଦା ଝୁଲ୍ବାକୁ
ମୋ କୁନା ଖେଳଇ ଘୋଡ଼ି
ଦୁଧ ଭାତ ଖାଇବାକୁ ।"

ମାଆମାନେ ଭାବନ୍ତି; ସେମାନଙ୍କର ପୁଅ ଝିଅ ଦୁଧ ଭାତ ଖାଇ ହାତୀ ଭଳି
ମୋଟା ହୋଇଯାଆନ୍ତୁ । ଏହାଛଡ଼ା ହାତୀ ଉପରେ ଥିବା ଅନ୍ୟ ଭଗତମାଳି
ଭଗତମାଳି ବା ସ୍ଵରଚନ ହେଉଛି;

"ହାତୀ ସ୍ଵପ୍ନାବଳୀ ମାହିତ ନଥାଇ
ଏତେ ବଡ଼ ହାତୀ ବନେ ବୁଲୁଥାଇ ।"
"ବନସ୍ତରେ ଥିଲେ ବି ହାତୀ ରାଜାଙ୍କର ।"
କିମ୍ପା, ହାତୀ ଛିଲେଲେ ଲକ୍ଷେ, ମଲେ ଲକ୍ଷେ ଉତ୍ୟାଦି ।

ଅତି ଚିତ୍ତବେଦନ କଥା ମନେ ପଡ଼ିଯାଏ । ସକାଳୁ ସକାଳୁ ଅବସ
ସ୍ଥିତି ନରଠିଲେ, ମାଆ ଶେଯରୁ ଉଠିଲେ ଦେଇ ଗାଆନ୍ତି—

"ଭାଟି ପାହିଲଣି ରାବର କାର,
ଉଠ ଉଠ ମଠ ନକର ଥାଇ ।"

ସେହିପରି ରାତିରେ ନିଶାଳ ଅଟେ କଲେ, ମାଆ ଗାତ ଗାଇ ଶୁଆଇ
ଦେଖି—

"ଧୋ'ରେ ବାୟା ଧୋ'
ସେଇ କିଆଗାରେ ଗହଳ ମାଣ୍ଡିଆ
ସେଇ କିଆଗାରେ ଶୁଅ ।"

ଏକ ଦିନ ପ୍ରକୃତରେ ସାତ ଭଉଣୀ ବା କୁଣ୍ଡାଖାଇ ଚେତଇ ରପର
ଅଧାଳିତ । ବୁଦାକୁ ବୁଦା ଚେତଇଚେତଇ ଯୋକ ଯୋକ ଖୋଜିବା ଏଇ
କେତେକେ ଉଦେଶ୍ୟ ଏବଂ ଅନେକ ସମୟରେ ଅନିଷକାରୀ
କରକର୍ମମାନେ ଏହାର ସୁଯୋଗ ନେଇ ତାକୁ ଆକ୍ରମଣ କରିଥାନ୍ତି ।
ଉପରୋକ୍ତ କାଳରେ ଚେତଇଚେତଇ ଦଉଡ଼ିଯାଇ ଗହଳ ମାଣ୍ଡିଆ କିଆଗା
ଶିତରେ ନିଜକୁ ଗୁପ୍ତରେ ଦେବାକୁ ସତର୍କ କରି ଦିଆଯାଇଛି ।

ପିଲାଟିଏ ପଞ୍ଚାମୁଖୀ 'ଅ', 'ଆ' ଶିଖୁ ପାଠ ଆରମ୍ଭ କଲାବେଳକୁ
କେତେକେ ପଢ଼ି ଉପମେ ନକରରେ ପଡ଼େ ।

"ପରଶା ମଇଁଷି ଉଠିଛି ଅନାଳ
ମଇଁଷିର ପାଶ ନଯାଅ ଦନାଇ ।"

କେତେ ପ୍ରକୃତରେ ସଞ୍ଜବେଳେ ଆଉରୁଦ୍ଧା 'କେଶବ କୋଇଲି' ପଢ଼ି
ଶୁଣାଏ ।

"କୋଇଲିଲୋ କେଶବ ଯେ ମଥୁରାକୁ ଗଲା
କାହାଦେଲେ ଗଲା ପୁତ ବାହୁଟି ନେଇଲିଲୋ କୋଇଲି ।"

ସୁଆମୁଆ ସୁଲ ଭଲବେଳେ ପାଠ ପଢ଼ାରେ ମନ ନଥାଏ । ଖେଳ
କ୍ରି ଯେନେ ବାହାରକୁ ଆସି ଏହୁଅ, ବୁଝୁଟିମୁଖା ପଛରେ ଧାଉଁବାକୁ ମନ
ହୁଏ । ନେତେକେ ଲକ୍ଷ ବେରଙ୍ଗର ପ୍ରକାପତି ଓ ଉଡ଼ି ବୁଲୁଥିବା ପଲପଲ
କେ ଗୋଟିଏ ଧାଉଁବାକୁ ମନ ଅଥୟ ହୁଏ । ସାଆନ୍ତି ଏ କି ନଧରିବାକୁ
କାରିଣ କରି କୁହେ,—

"କିଏ ଧଉଣୀ, ମା' ମରଣୀ ।"

ପରି ସୁଲ ଛୁଟି ଦେବା ଆଗରୁ ଅସଗାଏ ବର୍ଣ୍ଣା ହୋଇଯାଇଛି, ତେବେ
ଅସୁତି ମଲା ଲାଗିଲା । ସୁଲ ଫେରଣା ଗାସାରେ ନେଇଥା ଯାଏ
ପଢ଼ିଥାରେ ନାଲି ବୁଲୁଥିବା ସାଧବ ବୋହୂ ସବୁ ଭୁଲି ବାହାରି ଥା'ନ୍ତି ।

ମଖମଲି ପରି ନରମ ସେମାନଙ୍କର ଦେହ । ଭୁଲି ଦେଲେ ଭାବକୁ ବି ଭଙ୍ଗ
ପରି ବୁଝୁଥିବୁ ରହିଯାଆନ୍ତି । କିଛି ସମୟ ପରେ ପୁଣି ଗୋଟିଗୋଟି
ହୋଇ ଚାଲନ୍ତି । ଏହି ଅବସରରେ ଭଗତିଏ ମନେ ପଡ଼େ—

"ନାଲି ବୁକୁ ବୁକୁ ସାଧବ ବୋହୂ
କୁଆଟେ ଯାଉଲୋ, କୁଆଟେ ଯାଉ ?"

କିଛି ନହେଲେ ବାଟରେ ଗଛ ଆଡୁଆକରେ ବାୟା ଚେତଇର
ବସାନ୍ତିଏ ଦେଖୁଲେ, ଦୁଷ୍ଟାମା କରି ଚେକା ପିଞ୍ଜିବାକୁ ଲଜା ହୁଏ । ପାଣି
ପବନରୁ ଗଣ୍ଡା ପାଇବା ପାଇଁ, କାଠି କୁଟାରେ କେତେ ଦୁରର ଭଗତିଏ
ଟିଆରି କରିଛି ବାୟା ଚେତଇ । ଯେତେ ଯୋଗରେ ପବନ ବହେ,
ବସାନ୍ତି ସେତିକି ଦେଶରେ ଦେହଲେ । ହେଲେ ଛିଡ଼ି ପଡ଼େ ନାହିଁକି,
ଶିତରେ ପାଣି ପଶେ ନାହିଁ । ସେଥିପାଇଁ କହନ୍ତି—

"ବାୟାର କି ଯାଏ ?
ବାଆ ଭଲେ ବସା ଦେହକୁ ଥାଏ ।"

ମାଆ ଚେତଇ ଯଦି ଆହାର ସଂଗ୍ରହ ପାଇଁ ବାହାରକୁ ଯାଆନ୍ତାଏ, ତେବେ
କୁଆମାନେ ବାରମାର ବସା ଗିତରୁ ପତାକୁ ମୁହଁ କାଟି ଚାଲି ଯାଆନ୍ତି ।
ସେଥିପାଇଁ, ଯେଉଁ ପିଲାମାନେ ମାଆମାନଙ୍କୁ ବେଶି ଖୋଜନ୍ତି, ସେମାନଙ୍କୁ
ଚିତେଇବା ପାଇଁ କୁହାଯାଏ;—

"ବାଇ ଚେତଇରେ ବାଇ ଚେତଇ
ଗୋ' ମାଆ ଯାଉଛି ଗାଇ ଚେତଇ ।"

ହାଇବୁଲରେ ପଢ଼ୁଥିବା ବେଳେ ପଦ୍ୟାଚରଣ ଅବଳାଶରେ
ବେଲାଯାଉଥିବା ଗୋ, ଏ ଦୁଇଟି ପଦ୍ୟାଂଶ ଏବେଟି ମନେ ପଡ଼ିଯାଏ ।
ସେଗୁଡ଼ିକ ହେଲା;—

"ତାରତ ନରା, କୋଇଲି ନରା, ବରା ବଜର ପାଟି
ହରୁମାବତ ମୁହଁଟି ନରା, ବରାଗାବାବ ହାତୀ ।"

ଅନ୍ୟ ପଦ୍ୟାଂଶଟି ହେଲା—

"ନାଲି ନେଟି ହରଦିଆ ରଙ୍ଗମାନ ବାଛି
କହିଗଲ ହାତୀଠାରୁ ଟିକଟିକି ମାଛି ।"

ଅର୍ଥାତ୍, ସୁଗୁଣିସୁଗୁଣି ମାଛିଠାରୁ ଆରମ୍ଭ କରି ବିରାଟକାୟ ହାତୀ
ପର୍ଯ୍ୟନ୍ତ, ଯେତେ ଜାତବସୁ ଅଛନ୍ତି; ସମସ୍ତଙ୍କର ରଙ୍ଗ କହିବା ପାଇଁ
ଏଠାରେ ପ୍ରଶ୍ନ କରାଯାଇଛି । ଜୀବଜନ୍ତୁମାନଙ୍କର ଆସୁର, ବ୍ୟବହାର,
ସ୍ଵଭାବ, ଅଭ୍ୟାସ, ଗୁପ୍ତ, ରଙ୍ଗ ଓ ଆକୃତିକୁ କେତେକେ ଏମିତି ଅନେକ
କୋଳଗାତ ଓ ଭଗବମାଳି ଓଡ଼ିଆ ସାହିତ୍ୟକୁ ରୁଚିମନ୍ତ କରିଛି ।

ଉପ ନିର୍ଦ୍ଦେଶକ
ପାମାଳିକ ବନାକରଣ ନିର୍ଦ୍ଦେଶକ, ଓଡ଼ିଶା
୧, ରଙ୍ଗ ନଗର, ସୁନି-୨
ଭୁବନେଶ୍ଵର-୭୫୧୦୦୧



"ତୁ" ଏକଲି ଏକ ଭରତ ଗଢ଼ିବାକୁ ବୁଝେ' ଯେଉଁଠି
ଜନସାଧାରଣଙ୍କ ମଧ୍ୟରେ ଉଚ୍ଚ ନୀତି କେତେକ ନ ଥିବ ଓ ଦେଶର
ସବୁ ସମ୍ପ୍ରଦାୟର ଲୋକେ ପରସ୍ପର ମଧ୍ୟରେ ଶାନ୍ତି ଓ ସହଭାବ ରଖି
ଜୀବନଯାପନ କରିବା ସଙ୍ଗେ ସଙ୍ଗେ ଦେଶର ଦରିଦ୍ରତମ ଲୋକ ମଧ୍ୟ
ଉପଲବ୍ଧି କରିବ ଯେ, ଏଇ ଦେଶ ହେଉଛି ତାହାରି ଏବଂ ଏହି ଦେଶ
ଗଠନରେ ତାର ବି ସକ୍ରିୟ ଅବଦାନ ରହିଛି ।"

—ଗାନ୍ଧିଜୀ

ଓଡ଼ିଶାରେ ବନ୍ୟସ୍ତ୍ରୀଣା ସଂରକ୍ଷଣ

ଶ୍ରୀ ଦୁଃଖୀଶ୍ୟାମ ମହାପାତ୍ର

ଆମ ପ୍ରଗତି ସଭ୍ୟତାର ପୃଷ୍ଠା ଉନ୍ନତକରଣ କଲେ ଦେଖାଯାଏ ଯେ ତାହା ଆଶ୍ରମ ସଭ୍ୟତା ଉପରେ ପ୍ରତିଷ୍ଠିତ ଥିଲା । ଆମର ଅଭିଯାନଶ୍ୟ, ନୈମିଷାଭିଶ୍ୟ, ଏକାମ୍ରକାନ୍ତନ, ଦଣ୍ଡକାରଣ୍ୟ ପ୍ରତ୍ୟେକେ ଜୀବଜନ୍ତୁକୁ ଦେଇଥିଲା ଆଶ୍ରମ ଏବଂ ସେମାନଙ୍କର ଆଶ୍ରମ ବ୍ୟବହାର ଓ ସେମାନେ ବ୍ୟବସାୟ କରୁଥିବା ପରିବେଶର ପ୍ରଭାବରେ ହିଁ ସତ୍ୟ ଅହିଂସାର ଦର୍ଶନ ଜନ୍ମ ନେଇଥିଲା ଅଗଣିତ ମୂଳା ଉତ୍ପତ୍ତିର ସାକ୍ଷରେ । ତାର ଫଳ ସ୍ୱରୂପ ଆମର ସାହିତ୍ୟ, ସଂସ୍କୃତି, ଧର୍ମ, ପୁରାଣ, ଦର୍ଶନ ପ୍ରତ୍ୟେକଟିରେ ସତ୍ୟ, ଅହିଂସା ପୁଚ୍ଛି ଉଠିଛି । ଆଜି ଆମର ମସିର, ମସୁଲିୟ ଓ ଗାର୍ଗୀ ପ୍ରାଙ୍ଗଣରେ ଅସଂଖ୍ୟ ଜୀବଜନ୍ତୁମାନଙ୍କର ଚିତ୍ତ ଶିଳ୍ପର ନିହତ ମୂଳରେ ଜୀବନ୍ତ ହୋଇ ଉଠିଛି । ଖାଲି ସେତିକି ନୁହେଁ ଆମର ଦର୍ଶନ ପୁରାଣ ପ୍ରତିଟି ପୃଷ୍ଠାରେ ଏହି ଜୀବଜନ୍ତୁମାନଙ୍କର ଆଦର୍ଶ ପ୍ରତିଫଳିତ ।

ଦିନ ଥିଲା ଆମ ଦେଶ ବଣ ଅରଣ୍ୟରେ ପରିପୂର୍ଣ୍ଣ ଥିଲା ଓ ତହିଁରେ ବାସ କରୁଥିଲେ ଅଗଣିତ ପଶୁପକ୍ଷୀ । ଆମ ଦେଶରେ ଆଜି ପ୍ରାୟ ଦୁଇ ହଜାର ଜୀବଜନ୍ତୁ ଓ ପାଞ୍ଚଶହ ପ୍ରକାରର ପକ୍ଷୀ ଦେଖିବାକୁ ମିଳନ୍ତି । ଅଭିଭୂତିତ ତାବରେ ପ୍ରାଣୀ ଧ୍ୟୁତ କରାଗଲା ଓ ଅସଂଖ୍ୟ ଜୀବଜନ୍ତୁକୁ କରାଗଲା ସତ୍ୟ । ଆଜି ଅନେକ ପଶୁପକ୍ଷୀ ଗୁପ୍ତ ହୋଇ ଯାଇଛନ୍ତି ଓ ବହୁ କୋପ ପାଇବା ଉପରେ । ବେନୁଁ ସେଗୁଡ଼ିକର ଯଥାଭିଧି ସୁରକ୍ଷା କରାନଗଲେ ସୁଦୃଢ଼ ଆମ ଭବିଷ୍ୟତ ବଂଶଧରମାନଙ୍କ ଜାତି ତାହା ସ୍ୱପ୍ନରେ ପରିଣତ ହୋଇଯାଇପାରେ ।

୧୮୦୪ ମସିହାରେ ବିଦେଶରୁ ଜଗନ୍ନାଥ ଦର୍ଶନ ଜାଗି ପଦଯାତ୍ରାରେ ଆସୁଥିବା ଯାତ୍ରୀମାନେ ବଳିକଣ୍ଠର ଉପକୂଳରେ ହିଁସୁ ଜନ୍ତୁମାନଙ୍କ ଦ୍ୱାରା ଆକ୍ରାନ୍ତ ହୋଇଥିବାର ଜଣାଯାଏ । ଆଜି ସେଠାରେ ଦିଗନ୍ତ ସଂସାରା ଶସ୍ୟକ୍ଷେତ୍ର ବିରାଜମାନ । ସେହିପରି କୁବନେଶ୍ୱର ନିକଟରେ ଅବସ୍ଥିତ ଏକାମ୍ର କାନ୍ତନ ଦିନେ ଘଟ୍ଟ ଅରଣ୍ୟ ଥିଲା ଏବଂ ବ୍ୟାଘ୍ର ସିଂହ ଆଦି ସେଠାରେ ବ୍ୟବସାୟ କରୁଥିଲେ । ଆଜି କିନ୍ତୁ ତାହା ଧୂସର ମରୁମୁଣ୍ଡିକାରେ ରୂପାନ୍ତରିତ ହୋଇଛି । ବହୁଜ୍ଞାନ ଦୃଶ୍ୟମାନ ।

ମୋରଲ ଶାସନ କାଳରେ ଦେଶର ପ୍ରତ୍ୟେକ ସ୍ଥାନରେ ବ୍ୟାଘ୍ର, ସିଂହ, ଗଣ୍ଡାର ଇତ୍ୟାଦି ସ୍ୱେଚ୍ଛାରେ ଚିତରଣ କରୁଥିବାର ସମାଜ ମିଳେ । ଜଣେ ଜଣେ ସପ୍ରାତ ଗୋଟିଏ ଦିନରେ ପ୍ରାୟ ତିନିଶହ ସିଂହ ଶାକାର କରିଥିବାର ଉଦ୍‌ହରଣ ଗତିହାସରେ ବିରଳ ନୁହେଁ । ତାପରେ ଆରମ୍ଭ ହୁଏ ଗୁଡ଼ିଶ ଶାସନ । ବିଶ୍ୱ ସ୍ତବ ସମୟରେ ଆବିଷ୍କୃତ ହେଲା

ଗୋଳାବାଲୁଦ ଓ କ୍ଷୀର ଗଡ଼ିରେ ଯାତାୟାତ ପାଇଁ ବିଭିନ୍ନ ପ୍ରକାରର ଯାନବାହାନ । ସ୍ୱୋର୍ଟ୍ସ ପାଇଁ ଶାକାର କରାଗଲା ନିଗାହ ଜୀବଜନ୍ତୁକୁ ସେମାନଙ୍କର ଅଲକ୍ଷ୍ୟରେ । ସେମାନଙ୍କର ଗଳ୍ପରେ ବନରୂମି ହୋଇ ରକ୍ତରଞ୍ଜିତ । ଅକ୍ଷୟ ସେ ଅପରାଧ । ଜଳଜିତ ସେ ଇତିହାସ ଅଧ୍ୟାୟ ।

ଯେଉଁ ଦେଶର ଶିକ୍ଷା, ସଂସ୍କୃତି, ସାହିତ୍ୟ, କୁଣ୍ଠି ସବୁକିଛି ଏହି ବଣ ଅରଣ୍ୟ ଓ ତହିଁର ବ୍ୟବସାୟ କରୁଥିବା ସୁନ୍ଦର ନିଗାହ ଜୀବ ଜନ୍ତୁକୁ ନେଇ ବିକଶିତ ହୋଇ ଉଠିଥିଲା । ଏଇଭଳି ମର୍ମାଞ୍ଜିକ ଦେବତା ବହୁତ ଘଟଣାବଳିରେ ତାର ପ୍ରଗତି ବ୍ୟାହତ ହୋଇ ଉଠିଲା । ଯେଉଁ ଦେଶର ମୂଳାଭିଷାଗଣଙ୍କର ଓକାର ନାଦ ସତ୍ୟ, ଅହିଂସା, ଆଦର୍ଶ ବିଶ୍ୱକୁ ଶିକ୍ଷା ଦେଇ ଆସିଥିଲା, ହିଂସାର ତାଡ଼ାବି ଜାଳାରେ ତାହା ହେଲା ହେୟ ଓ ଦୃଶ୍ୟ । ଏହା ହେଲା ଆମର ଅତୀତ କାହାଣୀ ।

ଯୁଗର ପ୍ରଗତି ପଥରେ ବୁଦ୍ଧ, ମହାବୀରଙ୍କର ସତ୍ୟ ଓ ଅହିଂସା ବାଣୀ ଦେଖିବାପାଇଁ କରିଥିଲା ସତ୍ୟ ଧର୍ମରେ ଦୀକ୍ଷିତ । ତତ୍ତ୍ୱଗୋଚର ଧର୍ମାଣ୍ଡୋକରେ ପରିଣତ ହୋଇ ଥିଲେ । ଖଣ୍ଡଗିରି, ଉଦୟଗିରି, ଧରଣଗିରି, ଲଳିତଗିରି, ରତ୍ନଗିରିର ପ୍ରତିଟି ପ୍ରସର ଦେହରେ ସତ୍ୟ ଅହିଂସାର ସ୍ୱାରକା ବୌଦ୍ଧତାତ୍ମକ ମହନାୟତା ଏବେ ମଧ୍ୟ ପ୍ରସ୍ତୁତି । ଆମର ଧର୍ମ ପୁରାଣକୁ ବିଶ୍ୱାସଣ କରାଯାଉ । ଶିବଙ୍କ ସହିତ ଘର୍ଷ ଦୁର୍ଗାଙ୍କ ସହିତ ସିଂହ, କାର୍ତ୍ତିକେୟଙ୍କ ସହ ମୟୂର, ଗଣେଶଙ୍କ ସହ ମୂର୍ଖିନ, ନକ୍ଷ୍ତ୍ରଙ୍କ ସହ ହସ୍ତା, ରାମଚନ୍ଦ୍ରଙ୍କ ସହ ହରୁମାନ, ବିଷୁଙ୍କ ସହିତ ଗରୁଡ଼ ପକ୍ଷୀକୁ ସଂଶ୍ଳିଷ୍ଟ କରି ଅପୂର୍ବ ସମରୂପ ଅଣାଯାଇଛି । ଏହି ଧର୍ମ ଧୂଳି ତଳେ ଆଶ୍ରିତ ବହୁ ପଶୁପକ୍ଷୀ ଆଜି ଗଣ ହତ୍ୟାରୁ ବଞ୍ଚିତ ହୋଇ ପାରିଛନ୍ତି । ଜୀବଜଗତରେ ବହୁ ପଶୁ ଶୌର୍ଯ୍ୟ ଓ ସାହାସର ପ୍ରଦର୍ଶନ ହୋଇଥିବାରୁ କୋକେ ନିଜ ନାମ ସହିତ ବାଘ, ସିଂହ ଇତ୍ୟାଦି ବଂଶାଧିଗତିକ ଉପାଧିକୁ ସଂଯୁକ୍ତ କରି ଆସୁଛନ୍ତି ।

ବନ୍ୟ ଜୀବଜନ୍ତୁମାନଙ୍କ ଜୀବନରେ ଅହିଂସା, ଦୟା, କ୍ଷମା, ସହନଶୀଳତା, ନିଷ୍ଠାପରତା, ସମୟାନୁବର୍ତ୍ତିତା ଇତ୍ୟାଦି ବହୁ ଦୈବଗୁଣ ଦେଖିବାକୁ ମିଳେ । ସେମାନଙ୍କର ସୌନ୍ଦର୍ଯ୍ୟ, ଦୈବଗୁଣ ଓ ନିରାହ ନିରାଭିମାନୀ ଆଶ୍ରମ ବ୍ୟବହାରରେ ମୁଗ୍ଧ ହୋଇ ଆଦାମ ଚାହୁଁନିବା ସେମାନଙ୍କ ଆତକୁ ଆକୃଷ୍ଟ ହୋଇ ଯାଆନ୍ତି । ଚେଣ୍ଡି ଉର୍ବର

ପିତୃପାଖ୍ୟାନା ଅଭୟାରଣ୍ୟଗୁଡ଼ିକରେ ଅସମ୍ଭବ ଧରଣର ଭିତ ଜମେ । ଯାହା ବା ମେଳାରେ ଜୀବକନ୍ତୁମାନଙ୍କର ଖେଳଣାବସୁ ପରିମାଣରେ ଶିଶୁମାନଙ୍କୁ ଆକୃଷ୍ଟ କରିଥାଏ । କାଷ୍ଠ, ମୁଣ୍ଡାୟ ଓ ସୁସ୍ତର ନିର୍ମିତ ଏହି ମୂର୍ତ୍ତିଗୁଡ଼ିକ ଲାଗି ବିଦେଶରେ ମଧ୍ୟ ଗୃହିତା କମ୍ ଦୁର୍ଲ୍ଲଭ । ପଶୁପକ୍ଷୀର ପ୍ରଠକ, ଚକନ, ଦର୍ଶନ, ମିଳନ ପ୍ରତ୍ୟେକଟିରେ ଯେଉଁ ଅନୌକିଳତା ପରିଦୃଷ୍ଟ ହୁଏ ତାହା କବି ମଣିଷ ସୌନ୍ଦର୍ଯ୍ୟ ବର୍ଣ୍ଣନାରେ ବହୁ ଉପମାନ ରୂପେ ବ୍ୟବହାର କରି ସୁନ୍ଦର ସରସ ସାହିତ୍ୟ ପୁସ୍ତିକ କରି ଆସିଛି । ଚନ୍ଦ୍ରମାନ ଏଣାନନ୍ଦନ, ହଂସଧ୍ୱନି, କେଳାସୁନ, ସିଂହକଟି, ମାନନନ୍ଦନ, ଚେପାଚକିକାପ, ଚାନ୍ଦୁକସୁନ, ଚକ୍ରବାକ ବିରହ, ମରଗଜ ଆଚରଣ, ବାହୁପକ୍ଷୀର ବଳ ଇତ୍ୟାଦି ବହୁ ଉଦାହରଣ ଆମ ସାହିତ୍ୟକୁ ଅନନ୍ୟାନ୍ୟ ବିମଣ୍ଡିତ କରିଛି । ସୁତରାଂ ପଶୁପକ୍ଷୀ ଓ ମଣିଷର ସମ୍ପର୍କ କେତେ ନିଗୁଡ଼ ଗୋ ପୃଷ୍ଠାରେ ଅନୁମେୟ ।

ମଣିଷ ସମାଜ ଭଳି ବୃକ୍ଷଲତା ଜୀବକନ୍ତୁ ଗୋଟିଏ ଗୋଷ୍ଠୀ ଭିତରେ ସମୃଦ୍ଧି ଭାରସାମ୍ୟ ରଖି ବସୁ ରହନ୍ତି । ପରସ୍ପର ମଣିଷର କଲ୍ୟାଣ ଲାଗି ଉଦ୍ୟମ କରନ୍ତି ଓ ଆମ ଜୀବନ ତଦ୍ୱାରା ବିକାଶ ଲାଭ କରେ । ଯେତେବେଳେ ଭାରସାମ୍ୟ ବ୍ୟାହତ ହୁଏ, ତାହା ମଣିଷର ଆତ୍ମପରାଧୁ ବିପଦ କରେ । ମୂଷା କଳ୍ପନାତୀତ ଭାବରେ ବଂଶ ବିସ୍ତାର କରେ । ଯଦି ମୂଷା ସଂଖ୍ୟା ବୃଦ୍ଧି ପାଇବ ତେବେ ମଣିଷର ଉପାଦିତ ଶତ୍ୟ ପରିମାଣ ଖ୍ରାସ ପାଇଯିବ । ମୂଷା ଖାଇ ସାପ ବଞ୍ଚେ । ସୁତରାଂ ମୂଷା ବଂଶ ବୃଦ୍ଧିକୁ ସଂଯତ କରି ରଖେ ସାପ । ସେହିପରି ସାପକୁ ସଂଯତ କରେ ବାଜପକ୍ଷୀ । ସେହିପରି ହରିଣ ସଂଖ୍ୟା ଅତିଶୟ ମାତ୍ରାରେ ବୃଦ୍ଧି ପାଇଲେ ଶତ୍ୟକ୍ଷେତ୍ର ନଷ୍ଟ ହୁଏ । ବାଘ, ସିଂହ ହରିଣ ଶାକାର କରନ୍ତି । ହରିଣ ନଥିଲେ ସେମାନେ ବୃହପାଳିତ ପଶୁ ଓ ମଣିଷକୁ ଗ୍ରାସ କରିଆପାଆ । ଅପର ପକ୍ଷରେ ବାଘ, ସିଂହମାନଙ୍କର ବଂଶ ବୃଦ୍ଧିକୁ ବଳିଆ କୁକୁର ସଂଯତ କରି ରଖେ । ଆମ ଶତ୍ୟ କ୍ଷେତ୍ରକୁ ବହୁ ଝିଞ୍ଜିକା ଓ ପଙ୍ଗପାଳ ଅକ୍ଷମ କରି ପଂସଳ ନଷ୍ଟ କରି ଆଆନ୍ତି । ପକ୍ଷୀମାନେ ସେମାନଙ୍କୁ ଖରଯାଗ ଆମର ଶତ୍ୟକ୍ଷେତ୍ରର ସୁରକ୍ଷା କରନ୍ତି । ଯଦି ପକ୍ଷୀ ସଂଖ୍ୟା ଅତ୍ୟାଧିକ ଭାବରେ ହ୍ରାସ ପାଇଯାଏ, ଯେଉଁ ପରିସ୍ଥିତି ଉଦ୍ଭବ ହେବ ତାହା ସହଜରେ ଅନୁମେୟ । ବୃକ୍ଷଲତା ଓ ଜୀବଗୋଷ୍ଠୀ ପରସ୍ପର ପରିପୁରକ । ପୁଷ୍ଟି ଭିତରେ ଗୋଟିଏ ଅନ୍ୟତର କଲ୍ୟାଣ ଲାଗି କାମ କରେ । ବୃକ୍ଷଲତା ଓ ପ୍ରାଣୀ କୃଷିକୁ ସାହାଯ୍ୟ କରି ଆମର ସମୃଦ୍ଧି ଉପକାର କରି ଆଆନ୍ତି । ତେଣୁ ସମୃଦ୍ଧି ଭିତରେ ଭାରସାମ୍ୟ ଅବିଚ୍ଛେଦ୍ୟ ଭାବରେ ରଖିପାରିଲେ ମଣିଷ ସମାଜର କଲ୍ୟାଣ ସାଧନ ହୋଇ ପାରିବ । ବୃକ୍ଷଲତାର ପରିପୁଷ୍ଟି ପାଇଁ ବନ୍ୟ ଜନ୍ତୁର ଆବଶ୍ୟକତା ରହିଛି । ପଶୁପକ୍ଷୀଗୁଡ଼ିକ ପରାଗ ସଙ୍ଗମ ଓ ବୀଜ ବିକ୍ଷେପରେ ସଜୀବ ଅଂଶ ସୁହଣ କରି ବୃକ୍ଷଲତାର ବଂଶ ସେହିପରି ସେମାନଙ୍କର ମଳମୂତ୍ର ପତ୍ତି ଏବଂ ପାଦ ଖୁରା ଦ୍ୱାରା ଅରଣ୍ୟ ମୃତ୍ତିକାର ବିସ୍ତାରରେ ସାହାଯ୍ୟ କରନ୍ତି ଗଠନରେ ପରିବର୍ତ୍ତନ ଆସେ । ସେମାନଙ୍କର ନଖ, ଚମ, ଶିଙ୍ଘ, ଦନ୍ତ ଓ ପର ଏପରିକି ଚର୍ବି ବହୁ ଔଷଧ ରୂପେ କାମ କରେ ଏବଂ ଅନେକ କୁଟୀର ଶିଳ୍ପକୁ ବଞ୍ଚାଇ ରଖେ । ଆଜି ବିସ୍ତୃ ମଝି ବା ଏକ ଶତାଧ୍ୟ ମାଙ୍କଡ଼କୁ ସେରଣ କରାଯାଇ ତା ଉପର ଗବେଷଣା କରାଯାଇଛି । ମଣିଷ ଦେହରେ କୌଣସି ଔଷଧ ଜିଭଳି କାମ କରୁଛି, ଉପଯୋଗ କରିବା ପୂର୍ବରୁ ମାଙ୍କଡ଼, ଠେକୁଆ, ମୂଷା ଇତ୍ୟାଦି ଦେହରେ ସ୍ୱପ୍ନେ ତାହା ପରୀକ୍ଷା କରାଯାଇଥାଏ । ତେଣୁ ବଣ୍ୟ ପ୍ରାଣୀକୁ ଆମର ଦୂରନ୍ଦ ସମ୍ପଦ ରୂପେ ଅଭିହିତ କରାଯିବାର ଯଥାର୍ଥ ରହିଛି । ବଣ୍ୟଜନ୍ତୁମାନଙ୍କ ଯୋଗୁଁ ପ୍ରତି ବର୍ଷ ଆମ ଦେଶ ସମୃଦ୍ଧ ପରିମାଣରେ ବୈଦେଶିକ ମୁଦ୍ରା ଅର୍ଜନ କରିପାରୁଛି ।

ମନରେ ସ୍ମୃତ ଏକ ପ୍ରଶ୍ନ ଜାଗ୍ରତ ହୁଏ । ବନ୍ୟଜନ୍ତୁ ସଂରକ୍ଷଣ କରାଯିବ କାହିଁକି ? କଣେ ଜୀବନ ରକ୍ଷାକାର, ଶିକାରୀ ଅଥବା ମନୋମୟୀ ଅପତ୍ୟ ସ୍ୱେଦରେ ଆର୍ତ୍ତ ହୃଦୟ ଜନନୀକୁ କେହି କେତେ ହତ୍ୟା କରି ପାରେକି ? ଜୀବଦୟା ଯଦି ଆମର ପରମ୍ପରା ହୁଏ, ବିବ୍ୟ ଜୀବନ ଯାପନ ହୁଏ ଆମ ଧର୍ମ ଧୂଳିର ସଙ୍କେତ ଏବଂ ଅହିଂସା ଯୁଗ ଧର୍ମ ମାର୍ଗ ସ୍ୱତନ୍ତ୍ର ବନ ଜୀବନ ଧୂଂସ କରିବା ସେ ଜାତି ପକ୍ଷରେ ନିନ୍ଦନୀୟ

ଦୁର୍ଲ୍ଲଭ କି ? ଗଣ୍ଡାମ ବିଲର ବାଲିପଦର । ଅନାମଧେୟ ଏକ ଗ୍ରାମ । ସେ ଗ୍ରାମବାସୀ ବହୁ ଦିନରୁ ବାଲିଧରିଣରୁ ସ୍ୱେଦ ଶ୍ରଦ୍ଧା ଓ ଅପର ଦେଖାଇ ଆସିଛନ୍ତି । ସେମାନଙ୍କୁ କେହି ଆକ୍ରମଣ କଲେ ଗ୍ରାମବାସୀ ସମ୍ମିଳିତ ଭାବରେ ତାର ଦୃଢ଼ ପ୍ରତିରୋଧ କରନ୍ତି । ତେଣୁ ବାଲିପଦର ଅଞ୍ଚଳରେ ବୃକ୍ଷ ବିବାଲୋକରେ ପଲ ପଲ ଏହି କୃଷିଦାର ନିର୍ଭୟରେ ବିଚରଣ କରନ୍ତି । ଏପରିକି ଯେ କୌଣସି ସମୟରେ ଧାନ ନିଆରରେ ଏଗୁଡ଼ିକ ମୁକ୍ତ ଭାବରେ ବିଚରଣ କରୁଥିବାର ଯେ କେହି ଦେଖିପାରିବେ ।

ମୟୂରଭଞ୍ଜ ଜିଲ୍ଲା । ମୟୂର ନାମରେ ନାମିତ । ଚତୁର୍ଦ୍ଦିଗ ମହାରାଜାଙ୍କର ସ୍ୱେଦ ଓ ଶ୍ରଦ୍ଧାର ପକ୍ଷୀ ମୟୂର । ରାଜପ୍ରାସାଦ ଏବଂ ମହାରାଜାଙ୍କର ସିଂହାସନରେ ମୟୂରର ଚିତ୍ର ଥିଲା । ମୟୂରଭଞ୍ଜ ଜିଲ୍ଲାରେ ମୟୂର ସମ୍ପୂର୍ଣ୍ଣ ସୁରକ୍ଷିତ । ଏ ପକ୍ଷୀକୁ ଅସଲୀନ ଦେଖାଇ କେହି ହତ୍ୟା କଲେ ଲୋକମାନଙ୍କ ଦ୍ୱାରା ନିନ୍ଦିତ ହୋଇଥାଏ । ତେଣୁ ବର୍ତ୍ତମାନ ମୟୂରଭଞ୍ଜ ଜିଲ୍ଲାର ଯେ କୌଣସି ଗ୍ରାମ, ଉପାଡ଼ ବଣ ଅରଣ୍ୟ ଓ ପଥ ସାଙ୍ଗରେ ଦଳଦଳ ମୟୂର ଚୂଡ଼ାଚର ଥିବାର ଦେଖାଯିବ । ସେମାନେ ନିର୍ଭୟରେ ରାତ୍ରା ଉପରେ ଖେଳୁଥିବେ । ଗାଡ଼ି ହର୍ଷ ଦେଲେ ମଧ୍ୟ ସେ ଗୁଡ଼ିକ ରାତ୍ରା ଶତକ୍ଷି ନାହିଁ । ସେହିପରି ସ୍ୱେଦ ଶ୍ରଦ୍ଧା ପାଇ ଅନଳ ଦେବାକ୍ରୟ ପାର୍ଶ୍ୱରେ ପାଟିମାଙ୍କୁ ନିର୍ଭୟ ହୋଇ ବିଚରଣ କରୁଥିବାର ଅନେକ ଦେଖୁଥିବେ ।

କୋଣାର୍କ ମନ୍ଦିର । ସମେଦନଶାଳ ଶିଳ୍ପର ନିହତ ମୁନରେ କାଟିତ ହୋଇ ରଠିଛି ଭାସର୍ଯ୍ୟ ଓ ଶାପତ୍ୟ କଳାର ନାଟ୍ୟ ମନ୍ଦିର ଦ୍ୱାରା ଦେଶରେ ବିନୋଚି ଜୀବନର ଯୁଗ୍ମ ମୂର୍ତ୍ତି ଭରଣ ପାର୍ଶ୍ୱରେ ଅବସ୍ଥା କରୁଛି ପ୍ରବେଶ ଦ୍ୱାରକୁ । ନିମ୍ନରେ ଅସହାୟ ଓ କରୁଣା ଭାବରେ ନିଷ୍ପେଷିତ ମାନବ ମୂର୍ତ୍ତିକୁ ସ୍ୱପ୍ନ ଧରିଛି ଗଜ ଏବଂ ଗଜକୁ ଶତସିଂହର ପରାଜମରେ ପୋଷଣ କରୁଛି ଏକ ସିଂହର ଉଦାମ ଶରୀର । ଅଧ୍ୟାତ୍ମିକ ଯଥାର୍ଥତା ଯାହା ହେଉନା କାହିଁକି ଏହା ଏକ ସାଦେଇକ ଚିତ୍ରକୁ । ସିଂହ କ୍ଷମତାର ଚିତ୍ର ଏବଂ ହସ୍ତା ଧନର ପ୍ରତୀକ । ଯଦି କୌଣସି ବ୍ୟକ୍ତି ହସ୍ତରେ ଅତି ମାତ୍ରାରେ କ୍ଷମତା ଓ ଧନ ସମୃଦ୍ଧି ହୁଏ ସେ ଧୂଂସ ଆଡ଼କୁ ଚାଣି ହୋଇ ଯାଏ । ଏଥିରୁ ଆମ ପୂର୍ବ ପୁରୁଷ ଜିଭଳି ନୀତିବାନ ଥିଲେ ସ୍ୱପ୍ନ ଜଣାପଡ଼େ ।

ମନେପଡ଼େ ସେ ଦିନ ଉଦୟରାଗର ବର୍ଷ ସମାଗକୁ ଦ୍ୱାରତ ଜଣାଇ କୃତକ କରୁଥିବା ବିହଙ୍ଗକୁଳ । କୁମାରୁଆ ଓ ଚିଆର ଚାନ୍ଦ୍ରସୁର । ଦୀର୍ଘ ଓ ଗମାର । ମୟୂରର କେକାରବ ମିଆଓଓ...ମିଆଓଓ । ସୁନ୍ଦର ଚିତ୍ରିତ ନୀଳିମାଭରା ପଞ୍ଜାବୁଲ୍ୟ ପୁଞ୍ଜ । ବିମ୍ବୁ ମୟୂରା ଦଳ ମଧ୍ୟରେ ତାନ ବିଚାର ଭରା ତୃତ୍ୟ । ଏ ଦେଶର ମୁନି ଆଶ୍ରମର ଅଭୁକା ଚିତ୍ର ।

ପୁଣି ମନେପଡ଼େ ସେ ଦିନର କରୁଣ ଦୃଶ୍ୟ । ଅଶ୍ରୁ ଉପରେ ମାତୃହୃଦ୍ୱୁ ତୃଷ୍ଣାରେ ବସିଥିବା ମୟୂରା । ଦାବାଶ୍ୱିର ଲେଉଟିଆ ଶିଖାରେ ସ୍ୱିଗୁ ଧୂସର ପୁଞ୍ଜ ଦହନକ୍ରମା କର୍ତ୍ତବିତ । ଅଧର ଅର୍ଦ୍ଧସ୍ୱ ଅଶ୍ରୁକେଳତା ଛାଡ଼ି ଯାଇ ପାଲୁନାହିଁ । ଅରଣ୍ୟ ଶ୍ୱାନପଲ ଦ୍ୱାରା ହରିଣା ଆଜାତ ହୋଇଛି । ବାହଲ୍ୟ ମମତା ପାଇଁ ନିଜ ଜୀବନକୁ ଚିକଟିକ ଦସୁକରି ସତ୍ୟନକୁ ବଞ୍ଚାଇ ପାରିଛି ଅପରିଚିତ ବ୍ୟକ୍ତି ନିକଟରେ ପହଞ୍ଚାଇ ଚାହାଁ ତାର ଅନନ୍ଦ । ଗୁଳିବିକ ଗର୍ଭିଣା ଶୁକରା । ଶେଷଥର ପାଇଁ ଲେହନ କରିଛି ତାର ସଦ୍ୟଜାତ ଶିଶୁ ଶାଳକକୁ ଏ ଦୃଶ୍ୟ ଯଦି ପ୍ରାଣ କେତ୍ରକୁ ସ୍ୱର୍ଣ୍ଣ କରିପାରେ, ତେବେ ସେ ଦିନ ଶିକାର କରିବାକୁ ଯାଇଥିବା ଶିକାରୀ କ୍ଷୁଧା ନିବାରଣ ଲାଗି ହରିଣ ସାଳକକୁ ହତ୍ୟା କରୁଥିବା ବ୍ୟାଘ୍ରକୁ ଗୁଳିଗୁଳନା ନ କରି ଉଦାର ହୃଦୟରେ ନୀରବ ଦର୍ଶକ ହୋଇ ଯେଉଁ ଅସିବରେ ଆଶ୍ଚର୍ଯ୍ୟ କିଛି ନାହିଁ ।

ମରୁଷ୍ୟ ଜୀବନରେ ଯେପରି ସ୍ୱେଦ, ସ୍ତେମ, ମମତା, ବାହଲ୍ୟ ପରିହାସ ଇତ୍ୟାଦିରେ ସମଗ୍ର ଜୀବନକୁ ରସାପୁତ ସୁମଧୁର କରି ଚୋଇଥାଏ, ପଶୁପକ୍ଷୀ ଜୀବନରେ ଅବିକଳ ଚାହାଁ ଦେଖିବାକୁ ମିଳେ । ତେବେ ମଣିଷ ଜୀବଦୟା କରେ କାହିଁକି ? ନିଜର କ୍ଷତ୍ରିକ ଚରଣକଳା ସମ୍ପାମିତ କରିବାରେ ଯେଉଁ ଅନନ୍ଦ ଅଛି ତା ପାଇଁ ନା ମା'ସ ପାଇଁ ନିଜର ଚିତ୍ତ ଲାଳପାକୁ ପରିତ୍ରସ୍ତ କରିବା ଆଶାରେ ? ମାତ୍ର ଅକ୍ଷମ ଗୁଳିଯାଗ

ଯେ ପ୍ରକୃତିର ଭାରସାମ୍ୟ ଅବସ୍ଥାରେ କୁଠାଗଢାତ କରି ଆମେ ଆମର ସାର୍ବଭୌମତ୍ତ୍ୱକୁ ଅସ୍ୱୀକାର କରୁଛୁ । ନିଜର କ୍ଷତି ସାଧନ କରୁଛୁ । ଅଗଣ୍ୟ ପଦର ଉଦ୍ଧାରଦେଇ ତାହା ବଂଶଧରମାନଙ୍କର ନ୍ୟାୟ୍ୟ ଦାବୀକୁ ସେମାନଙ୍କୁ ଉଲ୍ଲେଖ କରୁଛୁ ଯେଉଁ ଦେଶର ଶିରିବନ ପ୍ରାନ୍ତର, ମନ୍ଦିର ଦେବାଳୟ ଏବଂ ପ୍ରତିଟି ଗିରି ଗୁମ୍ଫାରେ ଭାବର ପାଖାଣି ଅହିଂସାର ଯଶୋଗାନ କରେ, ଯେଉଁ ଦେଶର ପ୍ରତ୍ୟେକ ନାଗରିକ ତାର ଆଦିଅ୍ୟ ପରାୟଣତା ଓ ଅକସ୍ତ୍ର ଅନୁକମ୍ପା ଲାଗି ବିଶ୍ୱଶ୍ରେଷ୍ଠ ସେ ଦେଶରେ ନିରାହ ଜୀବହତ୍ୟା କେବେ ସ୍ମରଣୀୟ ନୁହେଁ । ଏ ଜାତିର ପ୍ରାଣକୁ ଏହା ସ୍ମରଣ ପ୍ରସୂତ ।

ସ୍ୱାଧୀନତା ପରେ ଆମ ଦେଶରେ ପଶୁପକ୍ଷୀ ସୁରକ୍ଷା ଲାଗି ଅନେକ ଆଇନ କାରୁଣ ପ୍ରଣୟନ କରାଗଲାଣି । ମାତ୍ର ମନୁଷ୍ୟର ବିବେକ ଓ ଗମ୍ଭୀର ଚିନ୍ତାଠାରୁ ବଳି ସଂଯମ ଶୃଙ୍ଖଳା ଆଉ ଥାଇ ପାରେନା । ପ୍ରତ୍ୟେକ

ବ୍ୟକ୍ତି କାର୍ଯ୍ୟମନୋବାକ୍ୟରେ ବନ୍ୟ ଜୀବ ସଂରକ୍ଷଣ ଦିଗରେ ଯଦି ଚିନ୍ତା କରନ୍ତି ତାହା ଏହି ଜାତି ଲାଗି ହେବ ଶ୍ରେଷ୍ଠ ଅବଦାନ ।

ଜାତିର ଜନକ ମହାତ୍ମା ଗାନ୍ଧୀଜୀର ଜୀବନାଦର୍ଶ ସତ୍ୟ ଅହିଂସା ଉପରେ ପରିପୁଷ୍ଟ ହୋଇ ଉଠିଥିଲା ଏବଂ ସେହି ଆଦର୍ଶର ପୂର୍ବକ ପ୍ରୋତ୍ସାହନ ନିଜକୁ ଝାସ ଦେଇ ଉଠିଥିଲେ ଅନେକ ସତ୍ତ୍ୱର୍ଥୀ । ଆଜି ତାଙ୍କର ପବିତ୍ର ଜନ୍ମତିଥିରେ ସତ୍ୟ ଅହିଂସାର ଦେଶର ପ୍ରତିଟି ନିକ୍ତାରେ ମନୁଷ୍ୟ ଧୂଳି ବୁଝି ପୁଷ୍ଟି କରିଛି । ଯେଉଁ ସତ୍ୟ ଅହିଂସାର ପ୍ରଶସ୍ତି ଅନୁରଣିତ ହୋଇ ଉଠିଛି ସାବରମତୀ ଆଶ୍ରମରେ, ଯେଉଁ ସତ୍ୟ ଅହିଂସାର ଅକ୍ଷୟ ପୁଲକରେ ଦେଶର ଗଗନ ପବନ ମୁଖଗିତ ଓ ପ୍ରଶସ୍ତ ତାରି ପ୍ରେରଣାରେ ଜୀବଦୟା ନୀତି ଅନୁସରଣ କରି ଆମରି କଲ୍ୟାଣ ଲାଗି ବନ୍ୟ ଜନ୍ତୁର ସୁରକ୍ଷା କରିବା ଆମର ଆଜିର ଶପଥ ହେଉ । ତାହାହିଁ ହେବ ଆମ ଜୀବନ ବିକାଶ ଲାଗି ଏକ ନିର୍ଭର ପ୍ରତିଶ୍ରୁତି ।



'ମୋର-ମୋର ଏକା କାହିଁକି, ଆମ ସମସ୍ତଙ୍କ ସ୍ୱପ୍ନର ସ୍ୱରୂପରେ ଜାତ କିନ୍ତୁ ଧର୍ମଗତ ଭେଦଭାବ ରହିବ ନାହିଁ । ଏହା ଶିକ୍ଷିତ କିନ୍ତୁ ଧନୀ ବ୍ୟକ୍ତିମାନଙ୍କ ଏକଗୃହିତା ଅଧିକାର ହୋଇ ରହିବ ନାହିଁ । ସ୍ୱରୂପ ସମସ୍ତଙ୍କର । ଏଥିରେ କୃଷକ, ଧନୀ, ନିର୍ଦ୍ଦୀନ, ଅନ୍ଧ ଓ କୋଟି କୋଟି ଭୋକିଲା ଲୋକଙ୍କ ସ୍ଥାନ ରହିଛି ।'

ବାପ ହାତୀଙ୍କର ଅଭିଭାବନା

ଓଃ ଲାଲା ଅଶ୍ୱିନୀ କୁମାର ସିଂହ

ମୋ' କଥା ଶୁଣି ପ୍ରାୟ ସମସ୍ତେ ହସିଥିଲେ । କେହି କେହି ମୋ' ଅଳ୍ପ କଣ୍ଠାକଳି ଶୁଣି ବୁଦ୍ଧ ହୋଇଗଲେ । ସତେ ଯେମିତି ମୁଁ ଗୋଟାଏ ବୁଢ଼ା ମନଗଢ଼ା କଥା କହି ଦେଇଥାଏ । ହଁ, ଜଣକଠାରୁ ମୁଁ ଠିକ୍ ଶୁଣିଥାଏ—“ହୁଁ, ଜଙ୍ଗଲର ଜଗୁଗୁଡ଼ାକ, ସେମାନଙ୍କ ପାଇଁ ପୁଣି ଚକ୍ଷୁଧାରକ, ପ୍ରାଚେନ୍ !.....”

ଏ ହେଲା ୧୯୭୫ ମସିହା ଡିସେମ୍ବର ମାସର ଘଟଣା । ମହାନଦୀ କୂଳିଆ ବଉଳ ପାଖର ଛୋଟିଆ ଗାଁଟିଏ, ମଙ୍ଗଳପୁର । ଦିନଯାକ ନଦୀରେ କୁମାର, କଇଁଛ, ଓଧ ଓ ପକ୍ଷୀ ଖୋଜି, ଦେଖୁ, ବୁଲିବୁଲି ଦକ୍ଷ୍ୟରେ ଗାଁକୁ ଫେରିଥାଉ । ବୁଢ଼ ତିନୋଟି ଲଣ୍ଠନ ଜଳେଇ ଏକାଠି ବସି ଗାଁ ଲୋକଙ୍କ ସାଥରେ ଗପ ହେଉଥାଉ । ଆମ ଦେଶର ବିଭିନ୍ନ ସ୍ଥାନର ବନ୍ୟପ୍ରାଣୀଙ୍କ କଥା ବୁଝାଶୁଝା କରିବା ପାଇଁ ବନ୍ୟଜନ୍ତୁ ଅଭିଭାବକଙ୍କର ପୃଷ୍ଠି କରାଯାଉଥିବା ଶୁଣି ସେ' ଦିନ ଲୋକଙ୍କୁ ସ୍ୱଧର୍ମେ ଚିତ୍ତାନ୍ତ ହୋଇ ନଥିଲା ।

ଏଠାରେ କିଛି ବର୍ଷ ପୂର୍ବକୁ ଫେରି ଦେଖିବା ଜାଗା ସତରେ କ'ଣ ହୋଇଯାଇଥାଏ ।

ସ୍ୱାଧୀନତାର ପ୍ରାୟ ଓ ଦାୟାକୁ ମଧ୍ୟରେ ପାଞ୍ଚ ବର୍ଷ କଟି ଯାଇଥାଏ । ୧୯୫୨ ମସିହାର ସମୟ । ଜାତୀୟ ବନ ନୀତି ନେତେବନାଲ୍ ଫରେଷ୍ଟ ପରିଷଦ୍ ପ୍ରଚଳନ ହେଲା । ଅଧ୍ୟାୟଦେଶ ହେଲା ଯେ ଭାରତର ଶତକଡା ୩୩ ଭାଗ ସ୍ଥଳ ଜଙ୍ଗଲରେ ଓଡ଼େଇ ହୋଇ ରହିବ । ପାହାଡ଼ିଆ ଅଞ୍ଚଳରେ ଏ ବନାନ୍ତ-ଶାଢ଼ୀଟିର ଆୟତନ ଶତକଡା ୬୦ ଭାଗ ହେବ । ଏସ ବନ ନୀତିରେ ଜଙ୍ଗଲରୁ ଲୋପ ପାଇଯାଉଥିବା ଜୀବଜନ୍ତୁଙ୍କୁ ରକ୍ଷା କରିବା ପାଇଁ ମଧ୍ୟ ଅଧ୍ୟାୟଦେଶ ହେଲା । ଖାଲି ସୁଦ୍ଧା ଘରଟିଏ ହେଲେ କେଶ ହେବ, ସେଥିରେ ଯଦି କେହି ରହୁ ନଥିବେ—ସେ ଘରର ଯହ ବେନାଲ୍, ସେ ଘରକୁ ସଜାଡ଼ି, ବସାଇ ରଖିବାକୁ ଓ ସମୃଦ୍ଧ କରିବାକୁ ! ଠିକ୍ କରାଗଲା ଯେ, ଭାରତରେ ଅଭୟାରଣ୍ୟ ଓ ଜାତୀୟ ରଦ୍ୟାନର ପୃଷ୍ଠି କରାଯିବ ଏବଂ ସେ ସବୁର ରକ୍ଷଣା-ବେକ୍ଷଣ ପାଇଁ ସ୍ୱତନ୍ତ୍ର ବନ୍ୟ-ପ୍ରାଣୀ ନିୟମ ପ୍ରଚଳନ ହେବା ସଙ୍ଗେସଙ୍ଗେ ସେଇ ୧୯୫୨ ମସିହାରେ ଭାରତୀୟ ବନ୍ୟପ୍ରାଣୀ ସମିତି (ଇଣ୍ଡିଆନ୍ ଗୋର୍ଡ଼ ପଲ୍) ଖାରବୁଲ୍ କାର୍ଯ୍ୟ ପ୍ରତିଷ୍ଠା କରାଗଲା । (୧୯୮୦ର ପୁନର୍ଗଠନ ପରେ ସ୍ୱାଧୀନମଣ୍ଡଳ ପଦାପତିତ୍ୱରେ ଏହାର ସଦସ୍ୟ ସଂଖ୍ୟା ୪୮)

ଆଇ.ଟି.ଚକ୍ରବର୍ତ୍ତୀ ଏଲ୍.ର ଗଠନ ପରେ ଆପାମ ଗିଣ୍ଡା ପ୍ରୋଟେକ୍ଟର ଆକ୍ଟ ୧୯୫୪ ଏବଂ ମଧ୍ୟସାଧେଶ ନେତେବନାଲ୍ ପାର୍ଟି ବିଲ୍ ୧୯୫୫ସଦୃଶ କେତୋଟି ନୂତନ ନିୟମ ପ୍ରଚଳନ ହେଲା । ୧୯୭୦ ମସିହା ବେଳକୁ ଏଗାରଟି ରାଜ୍ୟ ନିଜ ନିଜର ବନ୍ୟପ୍ରାଣୀ ସଂରକ୍ଷଣ ଅଧିନିୟମ ଲାଗୁ କରିଥା'ଣି । ଓଡ଼ିଶା, ଭରତ ପ୍ରଦେଶ ଏବଂ ପଶ୍ଚିମ ବଙ୍ଗ ରାଜ୍ୟର ଅମଳର ଶାଢ଼ୀକୁ ଅନିମିତ୍ତ ଅର୍ଥ ବାର୍ତ୍ତ୍ତ୍ୱ ପ୍ରୋଟେକ୍ଟର ଆକ୍ଟ ୧୯୧୨ ଉପରେ ନିର୍ଭର କରୁଥା'ଣି । ଏହାକୁ ଭିତ୍ତି କରି ଓଡ଼ିଶାର ବନ ସଂରକ୍ଷକ ବିଭିନ୍ନ ସମୟରେ ସ୍ଥାନୀୟ ନିୟମ ପ୍ରସ୍ତୁତି ପାଇଁ ଅନୁମୋଦନ କରୁଥିଲେ । ଏହିପରି ଏକ ନିୟମ ବଳରେ ୧୯୬୩ ମସିହା ଅକ୍ଟୋବର ମାସରୁ ମହାନଦୀର ସାତକୋଶିଆ ଗଣ୍ଡୁ କୁମାର ଶିଳାର କରାବରେ କଟକଣା କାରି କରା ଯାଇଥିଲା ।

ବନ୍ୟପ୍ରାଣୀ ସଂରକ୍ଷଣ ଦିଗରେ ଅଧିକାରୀମାନଙ୍କ ହାତରେ ସ୍ୱଳ୍ପ ଶକ୍ତି ଅସିଥିଲା ୧୯୭୨ରେ, ଯେତେବେଳେ କେନ୍ଦ୍ର ସରକାର ବନ୍ୟପ୍ରାଣୀ ସଂରକ୍ଷଣ ନିୟମ ପ୍ରଣୟନ କଲେ । ଓଡ଼ିଶାରେ ୧୯୭୪ ମସିହା ଅଗଷ୍ଟ ମାସରୁ ଏହି ଅଧିନିୟମଟିକୁ ବନଜୀବନ (ସଂରକ୍ଷଣ) ଓଡ଼ିଶା ନିୟମାବଳୀ ରୂପେ ପ୍ରଚଳନ କରାଗଲା ।

୧୯୭୪ ମସିହା ବେଳକୁ ଓଡ଼ିଶାରେ ବ୍ୟାପ୍ତ ସ୍ୱଳ୍ପ ଆରମ୍ଭ ହୋଇଯାଇଥାଏ । ୧୯୭୫ ମସିହାରେ କୁମାର ସଂରକ୍ଷଣ ସୋଳନା ଆରମ୍ଭ କରାଗଲା । ସେତେବେଳେ ଓଡ଼ିଶାରେ ଯେଉଁସବୁ ଅଭୟାରଣ୍ୟ ବା ଜାତୀୟ ରଦ୍ୟାନ ଥିଲା ସେଗୁଡ଼ିକ ବିଭିନ୍ନ ବନମଣ୍ଡଳର ବନ ସଂରକ୍ଷକ ନିଜ ନିଜ କ୍ଷମତା ବଳରେ ଘୋଷଣା କରିଥିଲେ । କିନ୍ତୁ ବର୍ତ୍ତମାନ, ବନ୍ୟଜନ୍ତୁ ସଂରକ୍ଷଣ ନିୟମାବଳୀରେ କେନ୍ଦ୍ର ଏବଂ ରାଜ୍ୟସ୍ତରରେ ବନ୍ୟପ୍ରାଣୀ ସଂରକ୍ଷଣ ସମନ୍ୱୟ ଶାସନ ଓ କାର୍ଯ୍ୟ ପ୍ରଣାଳୀରେ ପରିବର୍ତ୍ତନ ଅସିଲା । ଆଇନ୍, ଶାସନ ଏବଂ ପ୍ରୟୋଗାତ୍ମକ ବିଜ୍ଞାନର ଅନୁପୂର୍ଣ୍ଣ ମିଳନ ଦେଖାଦେଲା । ଏସବୁ ଦିଗରେ ଦକ୍ଷତା ହାସଲ କରିଥିବା ବା ହାସଲ କରିବାକୁ ଉତ୍ସୁକ ଥିବା ବିଭିନ୍ନ ପାଠ୍ୟାୟ ଅଧିକାରୀଙ୍କ ବିଭାଗୀୟ ଶାସନ ପରିବ ଅଧୀନରେ କାର୍ଯ୍ୟକାରୀ ସମ୍ଭବିଲେ ।

କେନ୍ଦ୍ର ସରକାର ବନ୍ୟପ୍ରାଣୀ ସଂରକ୍ଷଣ ପାଇଁ ନିର୍ଦ୍ଦେଶକ (ପେର ସୁସୁ-ନିର୍ଦ୍ଦେଶକ, ରପ-ନିର୍ଦ୍ଦେଶକ) ଓ ସହକାରୀ ନିର୍ଦ୍ଦେଶକ ରହିଲେ ।

ସେହିପରି ରାଜ୍ୟସ୍ୱତ୍ୱିକରେ ମୁଖ୍ୟ ବନସ୍ତାଣୀତନ୍ତ୍ରାଧାରକ ଏବଂ ବନ୍ୟ
ସ୍ତାଣୀ ତନ୍ତ୍ରାଧାରକ ରହିଲେ । ଭାରତୀୟ ବନ୍ୟତାକୁ ବୋର୍ଡ଼ ତାହାରେ
ରାଜ୍ୟସ୍ୱତ୍ୱିକରେ ମଧ୍ୟ ବନ୍ୟସ୍ତାଣୀ ଉପଦେଷ୍ଟା ବୋର୍ଡ଼ ଗଠନ ହେଲା ।

୧୯୭୬ ମସିହା ପର୍ଯ୍ୟନ୍ତ ଓଡ଼ିଶାର ଅତିରିକ୍ତ ମୁଖ୍ୟ ବନ ସଂରକ୍ଷକ
ରାଜ୍ୟର ମୁଖ୍ୟ ବନସ୍ତାଣୀ ତନ୍ତ୍ରାଧାରକ ରୂପେ ମଧ୍ୟ ଅଧିଷ୍ଠିତ
ଥାଆନ୍ତି । ପରେ ସ୍ୱତନ୍ତ୍ର ଭାବେ ମୁଖ୍ୟ ବନସ୍ତାଣୀ ତନ୍ତ୍ରାଧାରକ
ଦୁଇନେଗ୍ରାରେ କାର୍ଯ୍ୟଭାର ସମ୍ଭାଳିଲେ । ରାଜ୍ୟର ଯେତେ
ତେଗିତେଗିଆନ୍ତି ଡି. ଏଫ୍. ଓ. ସମସ୍ତଙ୍କୁ ନିକଟିକ ବନ ଖଣ୍ଡର ବନ୍ୟସ୍ତାଣୀ
ତନ୍ତ୍ରାଧାରକ ବୋଲି ଘୋଷଣା କରା ଯାଇଛି । ନିୟମ ଅନୁଯାୟୀ
ରାଜ୍ୟରେ ଯେତେଟି ଅଭୟାରଣ୍ୟ ବା ଜାତୀୟ ଉଦ୍ୟାନର ଘୋଷଣା
କରାଗଲା ବା ସ୍ୱତ୍ୱାନ୍ତ ହେଲା ସେ ସବୁର ଦାୟାଦୂରେ ସ୍ୱତନ୍ତ୍ର
ବନ୍ୟସ୍ତାଣୀ ତନ୍ତ୍ରାଧାରକକୁ ନିଯୁକ୍ତ ବା ଚିହ୍ନିତ କରାଗଲା ।
ଏତଦ୍ୱ୍ୟତୀତ ନିୟମର ସଂଶୋଧିତ ନିୟମ ଅନୁଯାୟୀ ଜନସାଧାରଣଙ୍କ
ମଧ୍ୟରୁ ଅବୈତନିକ ବନ୍ୟସ୍ତାଣୀ ତନ୍ତ୍ରାଧାରକକୁ ଚିହ୍ନିତ କରି ସମ୍ମାନିତ
କରିବାର ଅନୁମୋଦନ ମଧ୍ୟ ରହିଅଛି ।

ସେଦିନ ସନ୍ଧ୍ୟାରେ ମଙ୍ଗଳପୁର ଗାଁରେ ମୁଁ କଥା ପ୍ରସଙ୍ଗରେ ଏଇ
କଥାଗୁଡ଼ିକ କହି ଦେଇଥିଲି ବୋଲି ଗ୍ରାମ ଲୋକେ ପ୍ରଥମେ ନାକ ଟେକି
ଦେଇଥିଲେ ବା ଅବିଶ୍ୱାସ କରିଥିଲେ । ରାଜ୍ୟରେ ଏବେ ସମସ୍ତେ
ବୁଝିଲେଣି ଯେ ବନ୍ୟସ୍ତାଣୀ ସମନ୍ୱୟ ସମସ୍ତ ଖବର ମୁଖ୍ୟ ବନ୍ୟସ୍ତାଣୀ
ତନ୍ତ୍ରାଧାରକ ବା ନିକଟତମ ବନ୍ୟସ୍ତାଣୀ ତନ୍ତ୍ରାଧାରକକୁ ଜଣାଇବା
ଦରକାର । ସ୍ଥାନେସ୍ଥାନେ ଏ ସତେତନ ଏତେ ବେଶା ଯେ କାର୍ଯ୍ୟରତ
ମୁଖ୍ୟଙ୍କ ସପରରେ ଅନୁମୋଦିତ ପରିବେଶ ପରିଲକ୍ଷିତ ହୁଏ । ଏଇ
ଯେମିତି, ଉଦ୍ଭିଦ ଲୋକେ ହତାଶ ହେଲେ ହନୁମାଙ୍କଦ୍ୱାରା ପଶିଗଲେ ମୁଖ୍ୟଙ୍କ
ସପର ପୋଷକାର୍ଥରେ ଚିଠି ପାଆନ୍ତି—ଉଦ୍ଭିଦରେ ମାଙ୍କଡ଼ ଉପଦ୍ରବ ।

ଆଗକାଳେ ଏଭଳି ମହାପୁରୁଷ ଥିଲେ ଯିଏ ପଶୁ-ପକ୍ଷୀଙ୍କ କଥା ସଠିକ୍
ବୁଝି ପାରୁଥିଲେ । ଏବେକି ସେଭଳି ମହାପୁରୁଷ ଏ ପୃଥିବୀରେ ନାହାନ୍ତି
ବୋଲି କହି ହେବନି । ହେଲେ ଏତକ ନିଶ୍ଚିନ୍ତ କହି ହେବଯେ ଗତ
୧୫/୨୦ ବର୍ଷ ମଧ୍ୟରେ ପଶୁ ପକ୍ଷୀଙ୍କ ଦୁଃଖ ବୁଝିବାକୁ ଏବଂ
ଯେଉଁଠାର ବନ୍ୟତା ଓ ମାନବ ମଧ୍ୟରେ ପରସ୍ପର ସ୍ୱାର୍ଥ-ବିରୋଧୀ
ପରିସ୍ଥିତି ଉଦ୍ଭୁକ୍ତି ସେ ସବୁର ବିହିତ ସମାଧାନ କରିବାକୁ
ସରକାରଙ୍କ ବନ୍ୟସ୍ତାଣୀ ସଂସ୍ଥା ଦୃଢ଼ ସଂଜ୍ଞା ନେଇଛି । ଏହାର ମହାନ
ଉଦ୍ଦେଶ୍ୟକୁ ଚିହ୍ନି ସାହାଯ୍ୟ କରିବାକୁ ଦେଶରେ ଅନେକ ଗୁଡ଼ିଏ
ବେସରକାରୀ ସଂସ୍ଥା ମଧ୍ୟ ଗଢ଼ି ଉଠିଛି ।

ଦେଶରେ ବର୍ତ୍ତମାନ ପର୍ଯ୍ୟାବରଣ ତେତନା ଏକ ବୃହତ୍ ତଥା ସକ୍ରିୟ
ଆକାର ଧାରଣ କରିଛି । ଯେଉଁ ତେତନା କେବଳ ପ୍ରକୃତି ବା ଜୀବ
ପର୍ଯ୍ୟବେକ୍ଷଣରୁ ଆଗମ ହୋଇଥିଲା ତା' ଆଜିଏତେ ବୃଦ୍ଧି ପାଇଛି ଯେ
ଦେଶରେ ଦୁଇଗତରୁ ଅଧିକ ବେସରକାରୀ ସଂସ୍ଥା ଗଢ଼ି ଉଠିଛି ଏବଂ
ପ୍ରତିବର୍ଷ ଅନେକଗୁଡ଼ିଏ ତନ୍ତ୍ରାଧାରକ ସମ୍ମେଳନ, ଅଭିଳାଷନାତମ୍ଭ ଏବଂ
ଶିକ୍ଷାଗତ ପାଠ୍ୟକ୍ରମ ହେଉଥିବାର ଖବର ଶୁଣିବାକୁ ଓ ପଢ଼ିବାକୁ ମିଳେ ।

ବେସରକାରୀ ବନ୍ୟସ୍ତାଣୀ ସଂସ୍ଥା ସ୍ୱତ୍ୱିକର ଏକ ମୁଖ୍ୟ ଗୁଣିକା ଆମେ
ସେତେବେଳେ ଦେଖୁଥାଉଁ ଯେତେବେଳେ ସେମାନେ ସରକାର ଓ
ବନ୍ୟସ୍ତାଣୀ ତନ୍ତ୍ରାଧାରକଙ୍କ ଦୃଷ୍ଟିକୁ ଏଭଳି ଘଟଣା ପ୍ରତି ଆକର୍ଷିତ
କରାଇଥାଆନ୍ତି । ଯାହାର ସମାଧାନ ନହେଲେ ବନ୍ୟସ୍ତାଣୀଙ୍କ ସ୍ୱଚ୍ଛଦ
ଜୀବନ-ଯାପନରେ ବା ବନ୍ୟ-ସ୍ତାଣୀଙ୍କର ଆମ ଉଦ୍ଦିଷ୍ଟତା ବଂଶଧାରୀଙ୍କ
ପାଇଁ ବସ୍ତୁ ରହିବାର ବାଧା ସୃଷ୍ଟି ହେବ । ତେଣୁ ଏଭଳି ସ୍ଥିତିରେ
ସେମାନେ କିଛି କମ୍ "ଅଭିଭାବକ"ର ସ୍ୱଦର୍ଶନ କରିନଥାଆନ୍ତି ।

ଦେଶରେ ଯେଉଁ କେତୋଟି ପୁରୁଣା ଏବଂ ବୃହତ୍ ବେସରକାରୀ
ବନ୍ୟସ୍ତାଣୀ ସମନ୍ୱୟ ସଂସ୍ଥାଙ୍କ ନାମ ପ୍ରଥମେ ଖୁଆଲୁକୁ ଆସେ ସେମାନେ
ହେଲେ, ବନେ ନ୍ୟାୟରାଜ୍ୟ ଦୃଷ୍ଟି ସୋପାନଟି, ଓଡ଼ିଶା ଲାଭର୍
ସିକର୍ଭ୍‌ରେପର୍ ସୋପାନଟି (ତେରାଭୁର୍), ଓଡ଼ିଶା ଓଡ଼ିଶା ଫର୍ମ ଫର୍ମ
ନେଟ୍-ଇଣ୍ଡିଆ, ସେଣ୍ଟର୍ ଫର୍ମ ଏନ୍‌ଭିରୋନ୍‌ମେଣ୍ଟାଲ୍ ଏକ୍ସ୍‌ପ୍ଲୋରର୍ ଓଫ୍

ଦି ନେହେରୁ ଫାଉଣ୍ଡେସନ୍ ଫର୍ ଡେଭଲପମେଣ୍ଟ (ଅହମଦାବାଦ) ଏବଂ
ଇଣ୍ଡିଆନ୍ ଏନ୍‌ଭିରୋନ୍‌ମେଣ୍ଟାଲ୍ ସୋସାଇଟି (ନୂଆଦିଲ୍ଲୀ) । ଏ ଦିଗରେ
ଓଡ଼ିଶାର ଦୁଇଟି ସଂସ୍ଥାର ନାମ ନିଆଯାଇ ପାରେ— ନେଟ୍ ଆଣ୍ଡ
ଓଡ଼ିଶା ଲାଭର୍ କର୍ଭର୍ଭେସନ୍ ସୋସାଇଟି ଅଫ୍ ଓଡ଼ିଶା ଏବଂ ଓଡ଼ିଶା
ଏନ୍‌ଭିରୋନ୍‌ମେଣ୍ଟାଲ୍ ସୋସାଇଟି ।

ଠିକ୍ ଏଇଠି ମୋର ଏତକ ମଧ୍ୟ କହିବା ଭବିଷ୍ୟତ ଯେ ବନ୍ୟସ୍ତାଣୀଙ୍କର
ଅହୁତି ଏକ ସୁଦୃଢ଼ ଏବଂ ଫଳ-ଦାୟକ "ଅଭିଭାବକ ଗୋଷ୍ଠ"
ରହିଛନ୍ତି । ସେମାନଙ୍କ ସ୍ଥିତି ଆମେ ସମାଦପତ୍ରରେ ପାଇଥାଉ । କଥାଟିକୁ
ଆଗଟିକେ ସ୍ପଷ୍ଟ କରିଦିଏ—

ଏ ଶତାବ୍ଦୀର ପ୍ରଥମ ଭାଗର ସମାଦପତ୍ର ଖେଳେଇଲେ ଆମେ ଦେଖୁ
ଯେ ସେତେବେଳେ ବନ୍ୟଜନ୍ତୁଙ୍କର ତଥାକଥିତ ହିଂସ୍ରତା ଉପରେ ଗୁରୁତ୍ୱ
ଥିଲା ବର୍ତ୍ତମାନ ଏକ ଧାରାରେ ବନ୍ୟସ୍ତାଣୀ-ସମାଦ ପ୍ରତି ଅଧିକ ଗୁଡ଼ି
ପରିଲକ୍ଷିତ ହୁଏ ଏବଂ ସାଥେସାଥେ ସେ ସମାଦର ପ୍ରକାଶନରେ ଦକ୍ଷିଣ
ଏବଂ ଭାରତୀୟ-ବୋଧ "ଅଭିଭାବକ" ମଧ୍ୟ ଦୃଷ୍ଟି ଆକର୍ଷଣ କରେ ।

ଆଗେ ଯଦି କେବଳ କୁହାଯାଉଥିଲା ଯେ, ଧାନ ଫସଲରେ ବଣୁଆ
ହାତୀଙ୍କ ଉପଦ୍ରବ ଏବେ ସେ ଘଟଣାର ଗବେଷଣାତ୍ମକ ମୂଲ୍ୟାଙ୍କନ
ହୋଇ ଲେଖାଯାଇଛି ଯେ 'ବଣୁଆ ହାତୀଙ୍କ ବଂଶାନୁଗତ ବାଣିକ ସ୍ତରଗତ
ଗମନ ପଥରେ ମନୁଷ୍ୟ ବସବାସ ଓ ଧାନ ଫସଲ ମୁଣ୍ଡ ଟେକିଥିବା ଯୋଗୁ
ବଣୁଆ ହାତୀ ଓ ଗ୍ରାମବାସୀଙ୍କ ମଧ୍ୟରେ ପରସ୍ପର ସ୍ୱାର୍ଥ ବିରୋଧୀ ପରିସ୍ଥିତି
ବିହିତ ପ୍ରତିକାର ନ ହେଲେ ଏ ଅଞ୍ଚଳରୁ ହାତୀ ବଂଶ ଲୋପ ପାଇବାର
ସମ୍ଭାବନା' ।

ଠିକ୍ ସେମିତି, 'ମହାବଳ ବାଘ ଦୁଇଟି ଗୋରୁ ମାରିଛି' ସମ୍ଭବ
ସାଥରେ ଏତକ ମଧ୍ୟ ପଢ଼ିବାକୁ ମିଳୁଛି ଯେ, 'ବୃଷ, ଗୁରୁଣ ଗୋରୁଙ୍କୁ
ବେଆଇନ୍ ଭାବେ ଅଭୟାରଣ୍ୟ ମଧ୍ୟରେ ତରାଇ ଛାଡ଼ି ଅଦିବ୍ୟର
ଦୁଇଟି ଗୋରୁ ମହାବଳ ବାଘର ଶାକାର ହୋଇଛନ୍ତି ଏବଂ କର୍ତ୍ତୃପକ୍ଷ
ଗୋରୁ ମାଲିକଙ୍କୁ ଯଥୋଚିତ କ୍ଷତିପୂରଣ ଦେଇଛନ୍ତି'... ପୁଣି ଏତକ
ମଧ୍ୟ—'ବାଗ ବର୍ଷ ହେଲା ଅଭୟାରଣ୍ୟ ଘୋଷିତ ହେଇଥିଲେ ଯୁଦ୍ଧ
ସରକାରୀ କଳର ପୂର୍ଣ୍ଣ ତେଷା ସତ୍ତ୍ୱେ ବନ୍ୟଜନ୍ତୁ ଏବେକି ଅକ୍ଷୟ ପରି
ପାରୁ ନାହାନ୍ତି । କର୍ତ୍ତୃପକ୍ଷଙ୍କ ବାରମାର ବାରଣ ସତ୍ତ୍ୱେ ଗ୍ରାମବାସୀଙ୍କ ଚିତ୍
କାଏମ୍—ଫାଗୁଆ ଗୋଗରେ ପାଡ଼ିତ ଗୋରୁଗାଈ ଜବରଦସ୍ତି
ତରାଯାଇଛି— ଅଭୟାରଣ୍ୟର ଗୟଳ, ସମର ଓ ମୃଗ ଫାଗୁଆ
ରୋଗରେ ଆକ୍ରାନ୍ତ ହେବାର ସମ୍ଭାବନା ଦେଖାଯାଏ' । ଶେଷରେ
ଏତକ ମଧ୍ୟ ପଢ଼ିବାକୁ ମିଳୁଛି ଯେ, 'ମଣିଷ ଖୁଆ ବାଘ ଜନ୍ମ ହେଇ
ନଥାଏ, ଆମରି ଭୁଲ ଯୋଗୁ ପ୍ରସ୍ତୁତି ହୋଇଥାଏ ।'

ଏ ସବୁର ସଠିକ୍ ଅନୁଧ୍ୟାନ କଲେ ଜଣାଯାଏ ଯେ ବିଜମରେ
ହେଉପରେ 'ମୃକ' ବନ୍ୟଜନ୍ତୁଙ୍କ ପାଇଁ ସରକାରୀ ବେସରକାରୀ ଏବଂ
ସମାଦ ପତ୍ର କ୍ଷେତ୍ରରେ ଦାୟିତ୍ୱପୂର୍ଣ୍ଣ "ଅଭିଭାବକ" ମାନେ ପରିଶେଷରେ
ଆବାର୍ତ୍ତାବ ହୋଇଛନ୍ତି ଏବଂ ସେମାନଙ୍କ ସଂଖ୍ୟା ଦିନକୁ ଦିନ ବୃଦ୍ଧି
ପାଇଛି ।

ତେବେ ଏତେ ସବୁ ଜାଗରଣ, ଗବେଷଣା, ସରକାରୀ ଅଧ୍ୟୟନ ବା
ବେସରକାରୀ ଅଭିଭାବକତା ଓ ଉଦ୍‌ବେଗ କାହିଁକି ? ଆମରି ନିକଟ
ପାଇଁ ? ଆମରି ବଂଶଧରଙ୍କ ପାଇଁ ? ମାନବ ଜାତିର ସମୃଦ୍ଧି
କଲ୍ୟାଣ ଓ ସୁଖ ପାଇଁ ? ତା' ହେଲେ କେଉଁଠି କ'ଣ ଅଧିକ
ହେଉଛି ? ସମସ୍ତେ କାହିଁକି ସମସ୍ତରରେ କହୁ ନାହାନ୍ତି ଯେ ବନ୍ୟଜନ୍ତୁ ଓ
ତାଙ୍କ ବାସସ୍ଥଳୀର ସଂରକ୍ଷଣ କରିବା ? ସବୁରି ମୂଳରେ ରହୁଛି ଆମ
ପୃଥିବୀ "ମାନବସମାଜ" ବିୟୋଗ "ଆମମାନଙ୍କ ପରି କେତେକ
ଅଭିଭାବକ" ମାନଙ୍କର ଦୂରଦୃଷ୍ଟି ସାଧନା । ଅଧିକାଂଶ ଲୋକ ବୁଝି
ପାରୁ ନାହାନ୍ତି ଯେ ସେମାନେ ଯଦି ବର୍ତ୍ତମାନ ଏ ବନ୍ୟସ୍ତାଣୀ ସଂରକ୍ଷଣର
ମହତ୍ ଆଦୋଳନରେ ଭାଗ ନ ନେବେ ତେବେ ଉଦ୍‌ବିଷ୍ୟତରେ ଗଲେ

ନିଜାଏ ପ୍ରତି ଆଶୁଳି ଦେଖାଇ କରିବେ, ସେ ଅତୀତ, ଚମଳି ଦୁର୍ଗୁଣସମୃଦ୍ଧା ଯୋଗୁ ଆମେ ଆଜି ଅନେକ ବିଚ୍ଛିନ୍ନ ବସୁତ !

କଥାଟା ଯେତେ କହି ହେଲେ ମଧ୍ୟ ଏହା ନିରାତ ସତ୍ୟ ଯେ, ଏ ପୃଷ୍ଠିର ସବୁ କିଛିରୁ ପ୍ରତ୍ୟକ୍ଷ ବା ପରୋକ୍ଷ ଭାବେ ମଣିଷରୁ ଉପକୃତ ହେଉଥାଏ । କାରଣ ଏ ପୃଷ୍ଠିର ମଣିଷର ହେଉଛି ଏକ ସର୍ବନା, ସର୍ବଶ୍ରେଷ୍ଠ, ସର୍ବବୃଦ୍ଧମାନ । ସେ ଗୁହେଁ ପୃଷ୍ଠିର ସବୁ କିଛିକୁ ନିଜର ସୁଖ ସ୍ୱାଚ୍ଛନ୍ଦ୍ୟ ପାଇଁ ବିନିଯୋଗ କରିବ ।

ବନ୍ୟଜାତ ବା ସେ ଜାତ-ଜାତ ପ୍ରତ୍ୟମାନ ବାଣିଜ୍ୟରେ ବର୍ଷବର୍ଷ ଧରି ବ୍ୟବହାର ହୋଇ ଆସୁଛି । ଏ ପ୍ରକାରର ବାଣିଜ୍ୟ ଯେଉଁ ସ୍ଥଳରେ ନିୟନ୍ତ୍ରିତ ହୋଇ ରହି ନ ପାରିଛି ସେ ସ୍ଥଳରେ ବନ୍ୟ ପ୍ରାଣୀଙ୍କ ବଂଶ ଲୋପ ହୋଇ ବା ଲୋପ ହେବା ପରି ପରିସ୍ଥିତି ଉପୁଜିଛି । ଓଡ଼ିଶାରେ (ସେପ୍ଟେମ୍ବର) ଆକ୍ଟ, ୧୯୭୨ କୁ ଅଧିକ ପାଳସ୍ୱପ କରିବା ପାଇଁ ଏବଂ ଦେଶାନ୍ତ ବା ନିର୍ବିଶ୍ୱର ବାଣିଜ୍ୟକୁ ବନ୍ଦ କରିବା ପାଇଁ ଆହୁରି ଦୁଇଟି ଶତାବ୍ଦୀ ପ୍ରଭର ଆଇନ୍ ରହିଛି— ଓଡ଼ିଶାରେ (ସେପ୍ଟେମ୍ବର) ଆକ୍ଟ ୧୯୭୩ ଓ ଓଡ଼ିଶାରେ (ସେପ୍ଟେମ୍ବର) ଆକ୍ଟ ୧୯୭୩ । ଆନ୍ତର୍ଜାତିକ ସ୍ତରରେ ମଧ୍ୟ ପ୍ରାୟ ୧୦୦ ରାଷ୍ଟ୍ରମାନଙ୍କ ମଧ୍ୟରେ ବନ୍ୟପ୍ରାଣୀ ବାଣିଜ୍ୟ ନିୟନ୍ତ୍ରଣ ସମ୍ମତରେ ଏକ ରାଜିନାମା ସ୍ୱାକ୍ଷରିତ ହୋଇଛି । ୧୯୭୨ ମସିହାରେ ଭାରତ ଏଥିରେ ଯୋଗଦେଲା । ଏଭଳି ହେଉଛି ସାଇଟିସ୍ (କେନ୍ଦ୍ରୋନ୍‌ସନ୍ ଅନ୍ ଇଣ୍ଡରନାସନାଲ୍ ଟ୍ରେଡ୍ ଇନ୍ ଏନ୍‌ଡେନ୍‌ଜର୍ଡ୍ ସ୍ପେଶିଆଲ୍ ଅଫ୍ ଓଡ଼ିଶା ଆଣ୍ଡ୍ ଫ୍ଲୋରା) ।

ଏ ସବୁ ନିୟମକୁ କଡ଼ାକଡ଼ି ଭାବେ ଯେପରି ପାଳନ କରାଯାଏ ସେଥିପାଇଁ ସମସ୍ତ ବନ୍ୟପ୍ରାଣୀ ଚକ୍ରାବଧାରକ ତଥା ଭାରତ ସରକାରଙ୍କର ଗୁରୋଟି ପ୍ରାଣୀୟ ବନ୍ୟପ୍ରାଣୀ ନିର୍ଦ୍ଦେଶାବଳୀ ସଜାଣ ରହିଥା'ନ୍ତି । ସମୟ ସମୟରେ ସେମାନଙ୍କୁ ଖୁବ୍ ବିପଦ ଶଙ୍କୁକ ରାସ୍ତାରେ ଯିବାକୁ ପଡ଼ିଥାଏ, ଯେଉଁଥିରେ ଗ୍ରେଭା ବେପାରୀଙ୍କ ହାତରେ ନିଜର ବା ନିଜ ଉଦ୍ଦର୍ଶନମାନଙ୍କର ପ୍ରାଣ ଯିବାର ମଧ୍ୟ ଦୃଷ୍ଟାନ୍ତ ରହିଛି ।

ଏ ସବୁ କଡ଼ାକଡ଼ି ନିୟମ ଦ୍ୱାରା ଯେ ସରକାର ବନ୍ୟପ୍ରାଣୀର ବିନିଯୋଗ ସଂପୂର୍ଣ୍ଣ ବନ୍ଦ କରିବାକୁ ଗୁହୁଁଛନ୍ତି ତା' ନୁହେଁ, ଏସବୁ ନିୟମ ଦ୍ୱାରା ବନ୍ୟଜଗତ୍ତୁ ସଂପଦକୁ ଏକ ନବୀକରଣ- ଯୋଗ୍ୟ ପ୍ରାକୃତିକ ସଂପଦ ରୂପେ ବଂଶାନୁକ୍ରମେ ବସ୍ତାଇ ରଖିବାକୁ ଉଦ୍ୟମ କରାଯାଉଛି ।

ବନ୍ୟପ୍ରାଣୀ ସମ୍ପଦର ଆମୋଦ ଦାୟକ ମୂଲ୍ୟ ଅନେକ ବେଶୀ । ସାଥୀକୁ ଜଣେ କେବଳ ଅନୁଭବ କରିପାରିବ । ବିଭିନ୍ନ ଅଭୟାରଣ୍ୟ ଓ ଉଦ୍ୟାନକୁ ଆସୁଥିବା ପର୍ଯ୍ୟଟକଙ୍କ ସଂଖ୍ୟା ହେଉଛି ଏକମାତ୍ର ମାନ ସାହାଯ୍ୟରା ଏ ଆମୋଦ-ଦାୟକ ମୂଲ୍ୟକୁ କିଛି ଅଂଶରେ ମପା ଯାଇ ପାରିବ । ପର୍ଯ୍ୟଟନ ଦୃଷ୍ଟିକୋଣରୁ ଜଣେ ବନ୍ୟପ୍ରାଣୀ ଚକ୍ରାବଧାରକଙ୍କ ଚୁମ୍ବିନୀ ବସୁତ ଗୁହୁଁପୁଣ୍ଡ । ଏକ ଦିଗରେ ସେ ସଦା ସଚେତନ ନିପରି ବନ୍ୟପ୍ରାଣୀମାନେ ଶାନ୍ତିରେ ରହିବେ, ପର୍ଯ୍ୟଟକଙ୍କ ଦ୍ୱାରା ଅପଥା ଉତ୍ତାପିତ ହେବେ ନାହିଁ । ଅନ୍ୟ ଦିଗରେ ସେ ଖୁବ୍ ଇଚ୍ଛୁକ ଯେ ପର୍ଯ୍ୟଟକମାନେ ଅନେକ କିଛି ଦେଖନ୍ତୁ, ଜନ୍ମମାନଙ୍କ ବାସସ୍ଥଳୀର ସୌନ୍ଦର୍ଯ୍ୟ ଉପଭୋଗ କରନ୍ତୁ ଏବଂ ଅଭୟାରଣ୍ୟର ସୁଖ ସା କରନ୍ତୁ ।

ଏଭଳି ଏକ ଇତି-ରାସ୍ତାରେ ଠିଆ ହୋଇ ବନ୍ୟପ୍ରାଣୀଙ୍କର ଏଇ ସରକାରୀ ଅଭିରାବକ ସଦାସର୍ବଦା ପର୍ଯ୍ୟଟକ ମାନଙ୍କର ସହଯୋଗ ଲାଭନା କରିଥା'ନ୍ତି । ସଦାସର୍ବଦା ସେ ଏଇ କଥା ଉପରେ ଢେର ଦେଖା'ନ୍ତି ଯେ, ଏ ଜଙ୍ଗଲ ହେଉଛି ବନ୍ୟ ପ୍ରାଣୀଙ୍କର ବାସସ୍ଥଳୀ । ଏଠାକୁ ଆସୁଥିବା ପର୍ଯ୍ୟଟକ ହେଉଛନ୍ତି ଜଣେ ଜଣେ ଅତିଥି ସଦୃଶ । ପର୍ଯ୍ୟଟକଙ୍କୁ ପ୍ରଥମେ ଏ ଜଙ୍ଗଲର ବନ୍ୟପ୍ରାଣୀ ମାନଙ୍କର ସୁଖ ଦୁର୍ବିଧା ସ୍ତୁତି ଦୁଃଖ ଦେବାକୁ ହେବ । ମଣିଷ ତା'ର ବାସଗୃହ ଜଙ୍ଗଲ ଭିତରେ ବା ଉପର ମଧ୍ୟରେ ଯେଉଁଠି ହେଲେ ତିଆରି କରି ରହିପାରିବ ମାତ୍ର ବନ୍ୟଜଗତ୍ତୁ ଜଙ୍ଗଲ ବାହାରେ ଆଉ କେଉଁଠି ରହି ପାରିବେନି । ବିଦ୍ୱିଆଣୀମାନେ ସେ ଦ୍ୱାଚକ୍ଷ୍ୟ କାହିଁ । ସତ୍ୟେକ ବନ୍ୟପ୍ରାଣୀ

ଚକ୍ରାବଧାରକ ଏଇଆ ଗୁହୁଆ'ନ୍ତି ଯେ ପ୍ରତ୍ୟେକ ପର୍ଯ୍ୟଟକ ନିଜ ନିଜରୁ ଏ ବନ୍ୟପ୍ରାଣୀଙ୍କର "ଅଭିରାବକ" ମନେ କରନ୍ତୁ ।

କାର୍ଯ୍ୟରେ ବନ୍ୟପ୍ରାଣୀ ଚକ୍ରାବଧାରକ ବା ଅଭିରାବକ ଆଉ ଗୋଟିଏ ଚେତେଇ ଅଛି । ସେଇଟି ହେଲା ଜଙ୍ଗଲ ଗୋଟିଏ ଫିଲ୍ଡ୍ କିର୍ ଥିବା ବ୍ୟାଠ, ବେକରେ କ୍ୟାମେରା ଓ ଦୂରଦୃଷ୍ଟ ଯନ୍ତ୍ର ଏବଂ ପକେଟରେ ନୋଟ୍ ବୁକ୍ ଓ କଲମ । କିର୍ ବ୍ୟାଠରେ ଥାଏ ଗୋଟିଏ ମାପ ଫିଟା, କାଚ-ସ୍ପେକ୍ଟ, କିଛି ପୁସ୍ତକ-ଅଫ୍-ପ୍ୟାରିସ୍ ବୁକ୍, କିଛି ଟ୍ରେସିଂ କାର୍ଡ, କିଛି ପାଣ୍ଡିକ୍ ମୁଣ୍ଡି, ଗୋଟିଏ ଖୁବ୍ ବଳେ ଏବଂ ଆହୁରି କେତେ କ'ଣ । ସମୟ ସମୟରେ ସାଥରେ ଥାଏ ପକ୍ଷୀ ଚିତ୍ତ କରିବା ପାଇଁ ଗୋଟିଏ ଗାଈରୁ ବହି ।

ଚେତେ ବନ୍ୟପ୍ରାଣୀ ଚକ୍ରାବଧାରକ କ'ଣ ଜଣେ ବିଦ୍ୟାର୍ଥୀ ? ହଁ, ସେ ଏକ ସଙ୍ଗେ ଜଣେ ବିଦ୍ୟାର୍ଥୀ ଓ ଅଧ୍ୟକ୍ଷ ମଧ୍ୟ । କୈଣସି ଗୋଟିଏ ବିଷୟରେ ନିଜେ ଅଧ୍ୟୟନ କରୁଥିବା ସମୟରେ ସେ ଜଣେ ବିଦ୍ୟାର୍ଥୀ ଗବେଷକ । ଯେତେବେଳେ ସେ ନିଜ ସହକର୍ମୀଗୁଣାଙ୍କୁ ଶିକ୍ଷା ପ୍ରଦାନ କରନ୍ତି ବା କର୍ମଗୁଣାଙ୍କର କ୍ଷେତ୍ର-ପର୍ଯ୍ୟବେକ୍ଷଣରୁ ଆସିଥିବା ତଥ୍ୟ ସବୁକୁ କର୍ମଗୁଣାଙ୍କ ସହ ବସି ସଂଗଠିତ ଓ ବିଶ୍ଳେଷଣ କରନ୍ତି ସେତେବେଳେ ସେ ଜଣେ ଅଧ୍ୟକ୍ଷ । ଯେତେବେଳେ ସେ ମିତ୍ର କ୍ଷେତ୍ରରେ ଗବେଷକମାନଙ୍କ ସମ୍ମେଳନା ଚାକିରି, ଗବେଷଣାର ତଥ୍ୟ ଉପରେ ନିଜେ ଖୁବ୍ ଅନୁଧ୍ୟାନ କରନ୍ତି, ଗବେଷଣାର ଦିଗ ସଜାଡ଼ି ସେତେବେଳେ ସେ ଅନୁସଂଧାନ ନିର୍ଦ୍ଦେଶକ ।

ନିୟମ ରହିଛି ଯେ ଧର୍ମାଗଣ୍ୟ ବା ଜାତୀୟ ଉଦ୍ୟାନ ଘୋଷିତ ହେବାପରେ ସେଥିରେ ବସବାସ କରୁଥିବା ଲୋକଙ୍କୁ ଏ ନିଷିଦ୍ଧତା ବାହାରେ ଅଭିଆନ କରାଯାଇ ପାରିବ । ଠିକ୍ ଏଇଠି ଆମେ ଦେଖୁ ଯେ ଏଇ ହାତୀ-ବାଘାଙ୍କର ଅଭିରାବକ ଜଙ୍ଗଲ ଅଧିବାସୀଙ୍କର ଅଭିରାବକ ମଧ୍ୟ । ଭାର ସବଣ ହୋଇ ଖାଲି ବନ୍ୟଜଗତ୍ତୁ ଦୁର୍ବିଧାକୁ ଆଖି ଆଗରେ ରଖି ସେ ଅଭୟାରଣ୍ୟର ବାସିନ୍ଦାମାନଙ୍କୁ ଚଢ଼ି ଦିଅନ୍ତି ନାହିଁ । କେତେ ଅଠାଲତନା, କେତେ ବିବେଚନା ଏବଂ କେତେ ମତାମତ ପରେ ଯାଇ ପୁନର୍ଦୁଆନ ପାଇଁ ସ୍ଥାନ ନିରୂପଣ କରାଯାଏ ଏବଂ ଗତି-କ୍ଷତି ପୂରଣ, ଉଚିତ୍ ସୁବନ୍ଧ ପର୍ଯ୍ୟନ୍ତ ଲୋକମାନଙ୍କୁ ନୂତନ ସ୍ଥାନରେ ଅଭିଆନ କରାଯାଏ । ତେଣୁ ବନ୍ୟପ୍ରାଣୀ ଚକ୍ରାବଧାରକ ଜଣେ ସମାଜ-ଚକ୍ରାବିତ୍ ମଧ୍ୟ ।

ଜୀବ ଥିଲେ ରୋଗ ଥାଇ । ଏଇଟା ପୃଷ୍ଠିର ନିୟମ ଯେ ଗୁଣ୍ଡ ଚଥା ବଂଶାନୁକ୍ରମିକ କ୍ଷୟ ପ୍ରାଣୀମାନେ ପ୍ରାକୃତିକ ଉପାୟରେ ହିଁ ଲୋପ ପାଇଥା'ନ୍ତି । ପ୍ରକୃତି ସେମାନଙ୍କୁ ବଂଶ ବୃଦ୍ଧିରେ ଭାଗନେବାକୁ ଦିଏ ନାହିଁ । ତଥାପି କେତେକ ସ୍ଥଳରେ ବନ୍ୟପ୍ରାଣୀମାନେ ଦୁର୍ବିଶାର ସମ୍ମୁଖୀନ ହୋଇ ରୋଗାଜୀତ ହୋଇଥା'ନ୍ତି । ଏପରି ପରିସ୍ଥିତିରେ ବନ୍ୟପ୍ରାଣୀ ଚକ୍ରାବଧାରକ ପ୍ରାଣୀମାନଙ୍କର ବିଭିନ୍ନ ଚିକିତ୍ସାର ସୁବନ୍ଧ କରିଥାଅନ୍ତି । ଜଙ୍ଗଲରେ ଖୋଲାରେ ବୁଲୁଥିବା ଜୀବଙ୍କୁ ଧରିବା ଏବଂ ସେମାନଙ୍କର ଚିକିତ୍ସା କରିବା କିଛି ସହଜ ବ୍ୟାପାର ନୁହେଁ । ତଥାପି ସମୟ ସମୟରେ ଚକ୍ରାବଧାରକଙ୍କ ଚିକିତ୍ସା ସ୍ଥାନର ପରିଚୟ ଦେଖିବାକୁ ମିଳିଥାଏ । ଅତିକାଳି ପ୍ରାୟ ସମସ୍ତ ଅଭୟାରଣ୍ୟ ଏ ଜାତୀୟ ଉଦ୍ୟାନରେ ଜଣେ ଲେଖା ପଶୁ-ଚିକିତ୍ସକଙ୍କୁ ମଧ୍ୟ ନିଯୁକ୍ତି ଦିଆ ଯାଇଛି । ତଥାପି ଚକ୍ରାବଧାରକ ଟ୍ରାନ୍ସକୋର୍ଡିଗେସନ୍ ଉଦ୍ୟାନ କୌଶଳରେ ମଧ୍ୟ ନିଜକୁ ସଚେତନ ରଖୁଥା'ନ୍ତି । ଅଭୟାରଣ୍ୟମାନଙ୍କରେ ଆବଶ୍ୟକ ଅନୁଯାୟୀ ମଞ୍ଜା-ଘର(ଫ୍ଲୋ ଟାଫ୍ଲୋ), ସାକର୍, ପାଣି ବନ୍ଧ, ପୋଲ ଓ ରାସ୍ତା ଇତ୍ୟାଦି ତିଆରି କରାଇବାକୁ ହୋଇଥାଏ । ସେପରି ସ୍ଥଳେ, ଚକ୍ରାବଧାରକ ଯେ ଜଣେ କୃଷିକ ଯଶା ମଧ୍ୟ ହୋଇ ପାରିବ ତା' କଳନା କରିହୁଏ । ଆଜିକାଲି ଅଧିକାଂଶ ଅଭୟାରଣ୍ୟରେ ଓୟାର୍‌ଲେଟ୍, ବେଲିଫୋର୍, ଫ୍ଲୁକି-ଟକି ଇତ୍ୟାଦିର ବ୍ୟବହାର ବୃଦ୍ଧି ପାଇଛି । ତା ସାଥ୍ୟାଥେ ଜନ୍ମମାନଙ୍କ ଉଚିତ୍ତ୍ୟୁ ଲକ୍ଷ୍ୟ କରିବା ପାଇଁ ରେଡିଓ-ଗ୍ରାହ୍ୟାବଳୀର ବ୍ୟବହାର ମଧ୍ୟ ସ୍ଥାନେସ୍ଥାନେ କରାଯାଉଛି । ଏତେ ସବୁ ଆଧୁନିକ ଯନ୍ତ୍ରପାତିର ବ୍ୟବହାର ସମୟରେ ଅଭୟାରଣ୍ୟର କର୍ଣ୍ଣପଥ ଅର୍ଥାତ୍

ବନ୍ୟପ୍ରାଣୀ ଚକ୍ରାବଧାନକ ନିଜକୁ ସେ ସବୁ ଯତ୍ନପତିର ଛିଆ- କୌଶଳ ତଥା ଘାମାନ୍ୟ ମରାମତି ଦିଗରେ ମଧ୍ୟ ଅବଗତ ରଖାଉଥା'ନ୍ତି ।

ବନ୍ୟପ୍ରାଣୀ ଚକ୍ରାବଧାନକଙ୍କର ଆହୁରି ଅନେକ ଗୁଣର ପରିଚୟ ମିଳେ । ସେଥି ମଧ୍ୟରୁ ଦୁଇଟି ହେଲା- ପଟୋଗ୍ରାଫୀ ତଥା ଚାର୍ଟିଂଗ୍ ମାମ ସର ଗାଡ଼ି-ମଟର ଯତ୍ନପତିର ଅତ୍ୟନ୍ତ କିଛିଟା କାମଚଳା କାର ।

ଏ ଯାଏ ଆମେ ଦେଖିଲେ ଯେ ବନ୍ୟପ୍ରାଣୀ ଚକ୍ରାବଧାନକ ଜଣେ ସାଧାରଣ ଅଭିଭାବକ ନୁହଁନ୍ତି । ଏକଧାରରେ ସେ ଜଣେ ଚାଷି, ଶ୍ରେଣିକାର, ପଟୋଗ୍ରାଫର, ମଟର ମେକାନିକ୍, ଓୟାର୍ଲେସ୍ ଟେକ୍ନିସିଆନ୍, ସମାଜ ଚକ୍ରବର୍ତ୍ତୀ ଏବଂ ଅନୁସନ୍ଧାନ ନିର୍ଦ୍ଦେଶକ ତଥା ଲେଖକ ଓ ଆହୁରି ଅନେକ କିଛି ।

ଏଗାଳି ଗୁଣ-ସମ୍ପନ୍ନ ଅଧିକାରୀ କେଉଁଠୁ ଆସନ୍ତି ? ପ୍ରାୟ ପ୍ରତ୍ୟେକ ସ୍ଥଳରେ ବନ୍ୟପ୍ରାଣୀଙ୍କ ପ୍ରତି ଥିବା ସ୍ତନ୍ୟ ବା ଶ୍ରଦ୍ଧା ଏକ ଚକ୍ରବର୍ତ୍ତୀ ପ୍ରକୃତି ଯାହାକି ଆପେ ଆପେ ସମୟ ଆସିଲେ ପ୍ରକଟିତ ହୋଇଥାଏ । ଏହା ବ୍ୟତୀତ ବିଭିନ୍ନ ପାଠ୍ୟକ୍ରମ କରିଥାନ୍ତେ ବୈଷୟିକ ଜ୍ଞାନ ଯୋଗାକରା ପାଇଁ ବନ-ଅନୁସନ୍ଧାନ ସଂସ୍ଥା ଏବଂ ଭାରତୀୟ ବନ୍ୟ ପ୍ରାଣୀସଂସ୍ଥା (ଫ୍ରେଜିଲିଟ ଲାଅପ୍ ଇନ୍‌ଷ୍ଟିଚ୍ୟୁଟ୍ ଅଫ୍ ଇଣ୍ଡିଆ) ଚେରାନ୍ତରୁଟିର ବିଦ୍ୟମାନ । ୧୯୭୮ରୁ ୧୯୮୮ ପର୍ଯ୍ୟନ୍ତ ହାଇଡ୍ରୋଗ୍ରାଫିର ମଧ୍ୟ ଭାଗର ପରକାରକର ଏକ ଶିକ୍ଷା ସଂସ୍ଥା ଖୋଲା ଯାଇଥିଲା । ଏହା ଗତ କୁଳାଳ ମାସରୁ ଚେରାନ୍ତରୁସିଡିଶିକ୍ଷା ସଂସ୍ଥା ସହିତ ମିଶି ଯାଇଛି ।

ହାଇଡ୍ରୋଗ୍ରାଫିକ ବନ୍ୟପ୍ରାଣୀ ଶିକ୍ଷା ସଂସ୍ଥାର କାମଚଳା-ନିର୍ଦ୍ଦେଶକ ରୂପେ ଅବସ୍ଥାପିତ ଥିବା ସମୟରେ ଆହୁପଦେଶର ବିଶିଷ୍ଟ ବନ୍ୟପ୍ରାଣୀବିତ୍ ଏବଂ ସଂସ୍ଥାର ପ୍ରଥମ ନିର୍ଦ୍ଦେଶକ ଶ୍ରୀ ପୁଷ୍ପ କୁମାର ମାଥୁରଙ୍କ ସହ ଅଧିକାଂଶ ସମୟରେ ଆଲୋଚନା ହୋଇଥାଏ । ଥରେ ସେ ଖୁବ୍ ଚିତ୍ତିତ ହୋଇ କହିଥିଲେ, "ଆମେ ଏତେ ଅଧିକାରୀକୁ ଚୋନି" ଦେଉଛନ୍ତି ଅଥଚ ଖୁବ୍ କମ୍ ପ୍ରତିସର ଏ ଯାବତ୍ ଅଭ୍ୟାଗଣ୍ୟମାନଙ୍କରେ ଅବସ୍ଥାପିତ ଅଛନ୍ତି ।କହି ରାୟ ଓହ ଲୋଗୁ ?ହଁ, ଏତିକି ସାବୁନା ଯେ ସେମାନେ ଯେଉଁଠି ଥିଲେଟି ନିଜକୁ ବନ୍ୟପ୍ରାଣୀଙ୍କ ଅଭିଭାବକ ମନେ କରୁଥିଲେ ।"

୧୯୮୧ରୁ ୧୯୮୭ ମସିହା ମଧ୍ୟରେ ସାତେ ଛଅ ବର୍ଷରୁ ଉର୍ଦ୍ଧ୍ୱ ସମୟ ଓଡ଼ିଶା ବାହାରେ ବନ୍ୟପ୍ରାଣୀ ସମନ୍ୱୟ ଅଧ୍ୟାପନା ଓ ଅନୁସନ୍ଧାନର ଥିବା ସମୟରେ ଆର୍ଦ୍ଧାଟିକାକୁ ବାଦ୍ ଦେଇ ଅନ୍ୟ ସବୁ ମହାଦେଶକୁ ଯିବାର ସୁଯୋଗ ପାଇଛି । ଭାର ଆମେରିକା, ଆସ୍ତ୍ରାଲିଆ ଓ ଦକ୍ଷିଣ ଆମେରିକାର ବନ୍ୟପ୍ରାଣୀବିତ୍ ଏବଂ ବନ୍ୟପ୍ରାଣୀ ଚକ୍ରାବଧାନକଙ୍କ ସହିତ ନିବିଡ ଭାବେ ମିଶିଛି । ସେମାନଙ୍କ କାର୍ଯ୍ୟ ପ୍ରଣାଳୀ, ସୁବିଧା ସୁଯୋଗ ଇତ୍ୟାଦିକୁ ଦେଖି ଓ ଆମ ଦେଶରେ ମିଳୁଥିବା ଛୁଟି ସହିତ ତୁଳନା କରିଛି ଏବଂ ଅଧ୍ୟାପନା ସମୟରେ ଅଧ୍ୟାୟା ଅଧିକାରୀଙ୍କ ସହ ଆଲୋଚନା କରିଛି ।

ଯାହା ହେଲେଟି, ଆମ ଦେଶ ପାଇଁ ସର୍ବିୟ ବନ୍ୟପ୍ରାଣୀ ପରିଶୁଳନା ହେଉଛି ଅର୍ଦ୍ଧପକ୍ୱତ ନୁଆ । ଦେଶରେ ଯେଉଁ କେତେ ଜଣ ଅନୁଷ୍ଠାନ (ସିନିସିୟର୍) ବନ୍ୟପ୍ରାଣୀ ଚକ୍ରାବଧାନକ ଅଛନ୍ତି ସେମାନଙ୍କ କାର୍ଯ୍ୟାଳୟ ଦାୟିତ୍ୱ ତୁଳନାରେ, ଜନସାଧାରଣଙ୍କଠାରୁ ନିତିଦିନିଆ ଗୁପ୍ତ ସୂଚନାରେ ପରିଚୋଷିକ ଯଥେତିତ ହୋଇ ପାରୁନାହିଁ । ଏକ ମହାନ ସଂଗଠଣ ଆନ୍ଦୋଳନର ଅଭିଭାବକ ହୋଇ ସୁଦ୍ଧା, ବୈଷୟିକ ଜ୍ଞାନର ଏକ ଏକ ଗଠାଘର ହୋଇ ସୁଦ୍ଧା ସେମାନେ ସତେ ଯେପରି ଜଣେ ଜଣେ ବୈରାଣୀ ।

ପ୍ରାୟ ତେଡ଼ ମାସରୁ ଅଧିକ ଘରଠାରୁ ଦୂରରେ କଟାଇବା ପରେ ପିଲା ଛୁଆକୁ ନ ଦେଖି ମୋର ଜଣେ ଦିଆ-ଭାଷାବନ୍ଧୁ ଥରେ ମୋତେ କହିଥିଲେ, "ଆରେ ଭଲଯା, ଅବ୍ ତୋ ଘରୁ କାନା ହୋଗା, ନହିଁତୋ ଆଦ୍ୱକା ଭାବା ମୁଝେ ଚକାଖୁ ଦେ ଦେଗା ।"

କଥାଟିକୁ ମୋ' ବନ୍ଧୁ ହୁଏତ ଏକ ଆମୋଦର ଭାବ ନେଇ କହି ପାରିଥା'ନ୍ତି ମାତ୍ର, ଏ ଭଳି ଗୁଢା ହୋଇଥିବା ଶବ୍ଦମାନା ମୋ ବନ୍ଧୁଙ୍କ ଖୁଆଲକୁ ଆସିଥିଲା କାହିଁକି ? ବାଘ-ହାତୀଙ୍କର ଅଭିଭାବକ କ'ଣ ବାଧ୍ୟତାମୂଳକ ଭାବେ ନିଜ ପିଲାଙ୍କ ଅଭିଭାବକ ହେବରେ ଅସମ୍ଭବ ?!!

ଅନୁସନ୍ଧାନ ଅଧିକାରୀ



ଓଡ଼ିଶାର ଘଡ଼ିଆଳ କୁମ୍ଭୀର

ଜେନାମଣି ଲକ୍ଷ୍ମୀକାନ୍ତ

ଯେକାଳ ପଖାଳ ଆଉ ନାହିଁ: ଦିନ ଥିଲା ଯେତେବେଳେ ଓଡ଼ିଶାର ମହାନଦୀ, ବ୍ରାହ୍ମଣୀ, ବୈତରଣୀ ଆଦି ନଈ କୁଳିଆ ଗାଁଆ ଲୋକଙ୍କର କୁମ୍ଭୀର ଭୟ କୋକୁଆ ଭୟଠୁଁ ବେଶି ଥିଲା । ଗାଁ ମାଇପେ କଳି ଭାଗିଲେ "ଚୋଟେ କୁମ୍ଭୀର ଖାର" ବୋଲି ଛଟା ଗାଲୁଥିଲେ । ଏବେ ଆମ ଗାଁଆ ଗହଳିରେ କୁମ୍ଭୀରକୁ ନେଇ ଏ ବିରଳ ଲୋକଗାତରୀ ଏ ବସ୍ତୁ ରହିଛି ଜନ ମୁଖରେ:-

"ନଈକି ଫିଙ୍ଗିଲି ଗିଳି
ନଈ ପାଣି ତଳେ ଘଡ଼ିଆଳ ଥିଲା
ବୁଡ଼ିକି ଝିଙ୍କିଲା ତିଳ...."

ସାପ, କଇଁଚକ ଭଳି କୁମ୍ଭୀର ମଧ୍ୟ ଏକ ଶରୀରପୂର୍ଣ୍ଣ ଜାତୀୟ ସ୍ତ୍ରୀ । କୁମ୍ଭୀର ନାମ କାତିର ଓ ଏବେ ବିଶ୍ୱରେ ଥିବା କୁମ୍ଭୀର ଗାଏ ମୋଟ ବାଉଁଶିଟି କାତିର ବୋଲି କାତିସଂଘ ବିକାଶ ଯୋଜନାର ଚଳଣ୍ଡିକୁ ବୋଧାଏ । ଦେଶକେ ବାଙ୍କ : ନଈକେ ଫାଙ୍କ । ଦକ୍ଷିଣ ଆମେରିକା ଓ ଫ୍ରାନ୍ସ ଯ୍ୟାଣ୍ଟିକେ ନଦୀ ଉପତ୍ୟକାରେ ଜେକର୍ ଜାତୀୟ ବିରଳ କୁମ୍ଭୀର ଦେଖାଯାନ୍ତି । ଆମ ଦେଶର ଗଙ୍ଗା, ବ୍ରହ୍ମପୁତ୍ର, ଯେନ୍ତୁ, କୋଶା ଓ ଗଞ୍ଜକ ପରି ବଡ଼ବଡ଼ କାଦୁଆ ନଈରେ "କାଦୁଆ କୁମ୍ଭୀର" ଦେଖାଯାଉଥିବା ବେଳେ : "ମଗର ଓ ଘଡ଼ିଆଳ" ଜାତୀୟ କୁମ୍ଭୀର ପଶ୍ଚିମବଙ୍ଗ ଓ ଓଡ଼ିଶାର କେତେକ ନଦୀରେ କେବଳ ଥାଆନ୍ତି ।

ଗାରଜାୟ କୁମ୍ଭୀର ମୁଖ୍ୟତଃ ଦୁଇ କାତିର-ଯଥା:- 'ମଗର' ଓ 'ଘଡ଼ିଆଳ' । ମଗର ଜାତୀୟ କୁମ୍ଭୀର ଅପେକ୍ଷାକୃତ ଦୁର୍ଭାଗ । ତାର ଲାଞ୍ଜ ବଡ଼ ଶକ୍ତିଶାଳୀ ହୁଡ଼ିଆର । ଗୋଟାଏ ପିଟାରେ ସେ ହୁଲିଡ଼ଙ୍ଗା ବୁଡ଼ାଇ ଦେବାରେ ପାରନ୍ତାମ । ମଗର ପହଁରିଲା ବେଳେ ଲାଞ୍ଜ ଚହଳାଏ, ଅବୁରାଏ । ଦରକାର ବେଳେ ଏତେ ଜଳ୍ପି ଜଳ୍ପି ପହଁରିଯାଏ ଯେ ତାର ପିଛା ଧରିବା ଏକ କାଠିକର ବ୍ୟାପାର; ଅଥଚ ଶିକାର ବେଳେ ଚିଲିଏ ହେଲେ ପାଣି ନଚହଲାଇ କିମ୍ବା ଚର୍ ଚର୍ ନକରି ନିଶ୍ଚଳରେ ଛପି ଛପି ମରଜା ଭଣ୍ଡି ଶିକାରକୁ ଆକ୍ରମଣ କରି ଲାଞ୍ଜରେ ପିଟି ଘାଇଲା କରିବା ସଙ୍ଗେସଙ୍ଗେ ମୁହଁରେ ଚାପି ପାଣି ଭିତରକୁ ଝପଟି ଯାଏ ।

'ଘଡ଼ିଆଳ' କୁମ୍ଭୀର ସାଧାରଣତଃ ଏତେ କ୍ଷତିକାରକ ନୁହଁନ୍ତି ଏବଂ ସୁଗାନ୍ତର ଲାଳକୁଳା । ମାଛ ଖାଇ ସେମାନେ ବସନ୍ତି । ଘଡ଼ିଆଳର କାବନକାଳ ସାୟ ପରୁଣ ବର୍ଷ । ତାଙ୍କ ଗୁଲିଚଳଣ ଖୁବ୍ ଅଣ୍ଡା ମିଳାଇ । ଦେହ ଗୁଲିପାଖରେ ରଗାପ ସାଧାରଣ । ଶିବୁଳିଆ ପବନଠାରୁ ଉତ୍ସୁକ

ମଧ୍ୟ ନୁହେଁ । ବୋଧହୁଏ ସେଇଥି ପାଇଁ ମାଛ ଘଡ଼ିଆଳ କୁମ୍ଭୀର ଆଉ କୁମ୍ଭୀରକ ଭଳି ଅଣ୍ଡା ଉପରେ ବସି ବୁଢ଼ାଗରେ ଅଣ୍ଡା ଉତ୍ସୁକାଏ ନାହିଁ । ନିରାପଦ ଠାଆ ଠରେଇ ବାଲି ଖୋଳି ଅଣ୍ଡା ଦେଲା ପରେ: ଚାକୁ ଘୋଡ଼େଇ ଦେଇଥାଏ । ମଝିରେ ମଝିରେ ପହରା ଦିଏ । ଅଣ୍ଡା ଘୁଡ଼ି ଛୁଆବଦାରେ ପ୍ରାୟ ୭୦ ଦିନ ଭିତରେ । ତାପରେ କୁଳି ଘଡ଼ିଆଳ ବାପ ମାଆଙ୍କ ହେପାଟରରେ ପାଣିରେ ପହଁରା ଓ ଚଲା ଫେରା କରେ । ଶାଳାର କରାବା ଶିଖେ....

ବିଶ୍ୱ ଖାଦ୍ୟ ଓ କୃଷି ସଂଘର ଲୁଣିପାଣିଆ (ଘଡ଼ିଆଳ ଜାତୀୟ) କୁମ୍ଭୀରକ ଗୁଲିଚଳଣ ଅନୁଶୀଳନରୁ ଜଣାଯାଏ ଯେ:-ଆଉ ବହୁ କୁମ୍ଭୀରକଠାରୁ ଘଡ଼ିଆଳର ଦାତ ବଡ଼ ଅଟେ । ଶିଳିବାରେ ଯେମିତି ଧୁରନ୍ଧର, ଗ୍ରେସାଲକରେ କେହି ଚପିବା କଠିନ । କୌଣସି ଶିକାର ପାଇଁ ଆଁକରି ଚାକେଇବା ବେଳେ ଘଡ଼ିଆଳ ତାର ସ୍ୱତନ୍ତ୍ର 'ଦାତମୁଣି-ଆବା'ରେ ପାଟି ଭିତରକୁ ପାଣି ପଶିବା ଅଟକାଏ । ମଝିରେ ମୁଣ୍ଡ ଉପରକୁ ଉଠାଏ । ଘଡ଼ିଆଳର ନାକ ଲମ୍ବା ଓ ପାଟି ହାତ ଚଞ୍ଚ ଅକୃତର । ଏମାନେ ଲାଳକୁଳା ଓ ମାଛ ଏମାନଙ୍କ ମୁଖ୍ୟ ଆହାର । 'ଲୁଣି ପାଣି' ଏମାନଙ୍କ ଚୋରାଣ୍ଡ । ହେଲେଟି ଖାରମିଶା ମଧୁରିଆ ପାଣିରେଇ ରହି ପାରନ୍ତି । ବହୁ ସମୟରେ 'ନଈ ମୁହାଣ'ରୁ ବଡ଼ିପାଣି ବେଳେ ଘଡ଼ିଆଳ ଉପରକୁ ଓ ବାହାରକୁ ପଶିଥାନ୍ତାସ । ଘଡ଼ିଆଳ କୁମ୍ଭୀର ଗୁଲିଚଳଣ ଓ ଜୀବନଧାରା ବଡ଼ ଅଟେ । ଏମାନେ ପାଣିରୁ ଉଠି ମଝିରେ ମଝିରେ ନଈ ବାଲିରେ ଖରା ଖାଆନ୍ତି । କୁଚିର୍ ମାଛ ଛାଡ଼ି ମଣିଷ ଜିମା ଅନ୍ୟ ପାଣା ଶିକାର କରନ୍ତି । ଛିର ଓ ନିରାପଦ ଅଞ୍ଚଳରେ ରହିବାକୁ ପସନ୍ଦ କରନ୍ତି । ଘଡ଼ିଆଳ କୁମ୍ଭୀର ଅଣ୍ଡାର ଯେମିତି ଗୁହଁଦା, ଚମଡ଼ା ମଧ୍ୟ ସେମିତି ଦାମିକା । ଏଇ ଦୁଇଟି ମୁଖ୍ୟ ନାଶଣ ସେମାନଙ୍କ ବଂଶ ଲୋପର ମୂଳ ରହନ୍ତା ।

ସତରେ ନଷ୍ଟ ହେବାକୁ ଦେବା ଯେତେ ସହଜ: ବଞ୍ଚାଇ ରଖିବା ସେତେ ସହଜ କାମ ନୁହେଁ । କାଚଞ୍ଚମେ ଲୋପ ପାଇ ଯାଉଥିବା ଏହି ବିରଳ ଘଡ଼ିଆଳ କୁମ୍ଭୀରକର ବଂଶ ରକ୍ଷା ପାଇଁ ଭାରତରେ ପ୍ରଥମ ଥର ପାଇଁ 'କାତିସଂଘ ବିକାଶ ଯୋଜନା' ଏବଂ ବିଶ୍ୱ ଖାଦ୍ୟ ଓ କୃଷି ସଂଘର କୁମ୍ଭୀର ପୁରକ୍ଷା ବୈଷୟିକ ସଂଘର ମିଳିତ ସହଯୋଗରେ ୧୯୭୫ ମସିହାରେ ଆମ ରାଜ୍ୟର ମହାନଦୀର ପାଟକୋଣିଆ ଅଭୟାରଣ୍ୟ ଅଞ୍ଚଳରେ "ଘଡ଼ିଆଳ କୁମ୍ଭୀର ବଞ୍ଚାଅ" ଯୋଜନା ଆରମ୍ଭ

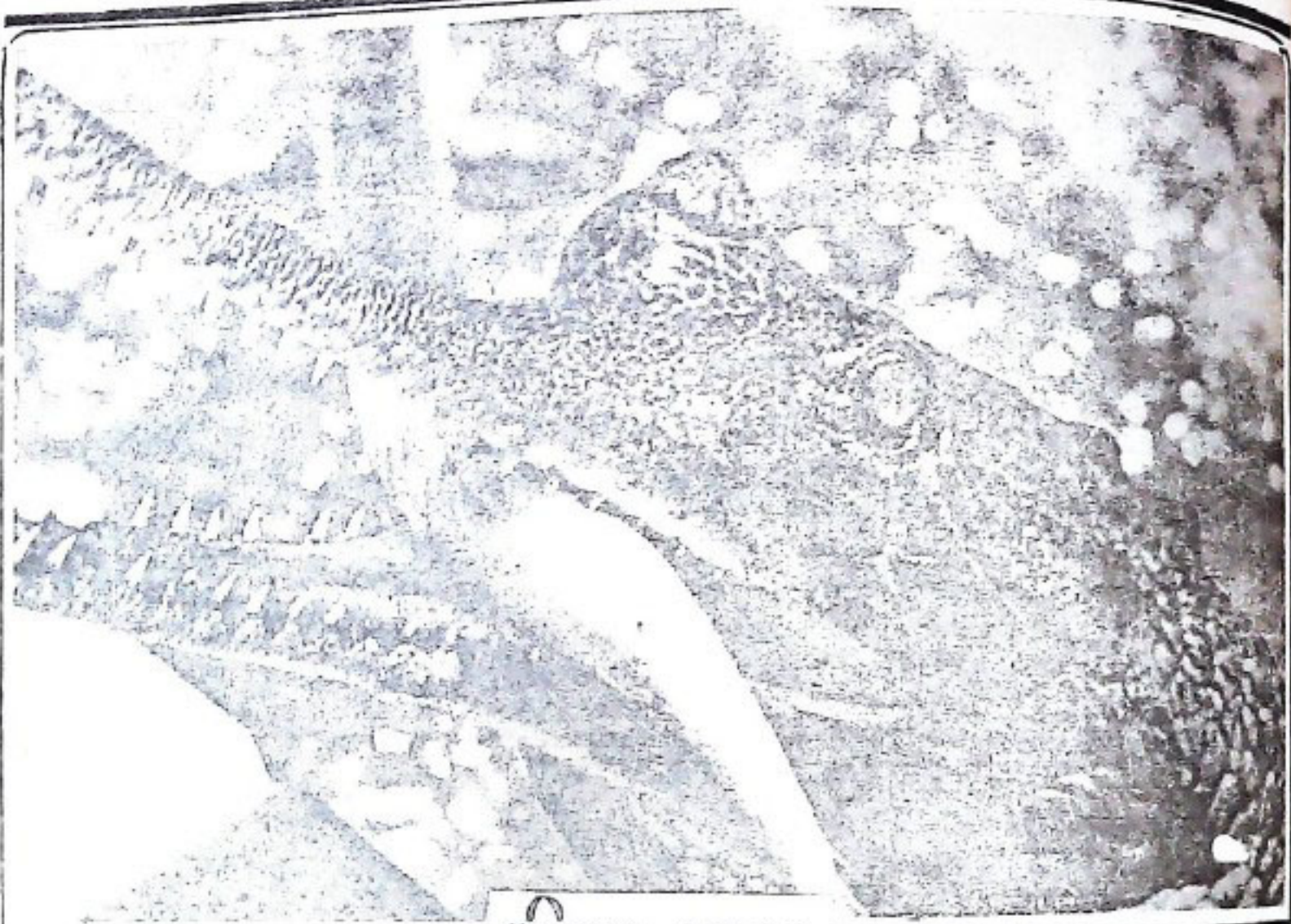

ଘଡ଼ିଆଳ କୁମ୍ଭୀର

କରାଯାଇଥିଲା । ସେତେବେଳକୁ ବ୍ରାହ୍ମଣ ଓ ବୈତରଣୀ ତଥା ଖରବୁଆଁ ନଈରେ ଆଦୌ ଘଡ଼ିଆଳ କୁମ୍ଭୀର ନଥିଲେ; କେବଳ ମହାନଦୀରେ ବଂଶଲୋପ ଅପେକ୍ଷାରେ ସେମାନଙ୍କ ସଂଖ୍ୟା ମାତ୍ର ଦଶୋଟିରେ ସୀମିତ ଥିଲା ।

କଥାରେ ଅଛି—ଇଚ୍ଛା ଥିଲେ ଉପାୟ ଛାଏଁ ଥାଏ । ବିହାରର ଗଞ୍ଜଲ ନଈକୁ ୭୨ଟି ଓ ନେପାଳର ନାଲାୟଣା ନଈ ଏବଂ ମଧ୍ୟସ୍ତଦେଶର ଚମଳ ନଦୀର କୁମ୍ଭୀର ଅଣ୍ଡା ଅଣ୍ଡି କୃତ୍ରିମ ଉପାୟରେ ଛୁଆ ପୁଚାଇ ସାତକୋଶିଆ ଗଞ୍ଜଲର ୫୦୦ କୁମ୍ଭୀର ଛୁଆକୁ ପ୍ରଥମେ ଛତା ଯାଇଥିଲା । ଇତ୍ୟବଦରରେ କୁମ୍ଭୀର ଅଣ୍ଡାକୁ କୃତ୍ରିମ ଉପାୟରେ ଛୁଆ ଉପୁସାଇଥିବା ବିଶ୍ୱର ଏକ ମାତ୍ର ଚିଡ଼ିଆଖାନା ଆମ ଓଡ଼ିଶାର ବାରଙ୍ଗ ନିକଟବର୍ତ୍ତୀ 'ନନ୍ଦନକାନନ'ରୁ ଆଉ ୧୦୦ଟି କୁମ୍ଭୀର ଛୁଆକୁ ମଧ୍ୟ ମହାନଦୀରେ ଛତା ଯାଇଛି । ହେଲେ ଓଡ଼ିଶାରେ କିଅଟା ଘଡ଼ିଆଳ କୁମ୍ଭୀରଙ୍କ ବଂଶ ଉକ୍ଷା ଯୋଜନା ଶତକଡ଼ା ପଦ୍ମଶ ଲାଗି ପକ୍ଷବତୀ ହୋଇଛି ବୋଲି କୁହାଯାଉଥିଲେ ହେଁ ତାହା ଆଶାକରପୁତ୍ର ପର୍ଯ୍ୟାନ୍ତ ନୁହେଁ ବୋଲି ଅନେକଙ୍କର ମତ । ଅତର କଥା ହେଉଛି କୁମ୍ଭୀର ଗଣନା ବେଳେ ତାଙ୍କ ଦେହରେ ଚିତ୍ତ ଦିଆଯାଏ—ଯେଉଁ ଗଣତିରେ ଗୁଳୁ ନହୁଏ । ହେଲେ ଆଇଲାଣ୍ଡ ଓ ଦକ୍ଷିଣ ଆଫ୍ରିକା ଭଳି କୁମ୍ଭୀର ଗଣତି ପାଇଁ ନିର୍ଭୁଲ ଓ ନିର୍ଭରଯୋଗ୍ୟ ଚରିତ୍ର ଓ ଅବନୟନ ଅଭାବରୁ କେବଳ ଦୂରରୁ ଆଉ ପାଣି ଉପରକୁ କାଁ କାଁ ମୁଣ୍ଡ ଟେକୁଥିବା ଓ ବିଶୁଦ୍ଧି କୁମ୍ଭୀର ମୁଣ୍ଡ ଗଣତି ଆମ ରାଜ୍ୟରେ ଗଣତି କରାଯାଇଛି ।

କେବଳ ସାତକୋଶିଆ ଗଞ୍ଜ ନୁହେଁ, ଗିତର କନିକା କୁମ୍ଭୀର ଅଭୟାସିଳ କୁଣ୍ଡିପାଣିଆ ଘଡ଼ିଆଳ କୁମ୍ଭୀର ଯୋଜନା ଏସିଆର ଏକ ସର୍ବବୃହତ କେନ୍ଦ୍ର ଓ ବିଶ୍ୱର ଦୀର୍ଘକାୟ ୧୨୦ଟି ବିଦ୍ୟୁତ ବିଲଙ୍କ କୁମ୍ଭୀରଙ୍କ ମଧ୍ୟରୁ ଏଠାରେ ୧୯ ପୁରୁରୁ ୨୪ ପୁତ୍ର ଦୈର୍ଘ୍ୟ ବିଶିଷ୍ଟ ସ୍ତ୍ରୀ ୨୮ଟି ବିଲଙ୍କ କୁମ୍ଭୀରଙ୍କ ତରାଘୁର ବୋଲି ଆଇଲାଣ୍ଡର କଣେ

କୁମ୍ଭୀର ଅଭ୍ୟୁତ୍ଥାନକାରୀ ସଂଗଣକଙ୍କ ଅଭିଲେଖା ଓ ପରିସଂଖ୍ୟାନରୁ ସୂଚୀତ । ଏହି ଯୋଜନା ଅନ୍ତର୍ଗତ ୧୯୭୪ରେ ପ୍ରତିଷ୍ଠିତ ଗଙ୍ଗାମାନ କେନ୍ଦ୍ରରୁ ଏକା ତିନିହଜାର ଅଣ୍ଡା ସଂଗ୍ରହ କରାଯାଇ, ଚର୍ଚ୍ଚିତ ଚର୍ଚ୍ଚିତ ୯୭୩ଟି କୁଣ୍ଡିପାଣି କୁମ୍ଭୀରକୁ ଛତାଯାଇଥିବା କଥା ଆମ ରାଜ୍ୟର ମୁଖ୍ୟ ବନ୍ୟଜନ୍ତୁ ଓ୍ୟାଡେକ୍ଟଙ୍କ ବ୍ୟୟନରୁ ସୂଚିତ ।

କଥାରେ ଅଛି—"ଅରକ୍ଷିତକୁ ଦଳବ ସାହା" । ମଞ୍ଜିରୁ ସୁଗାନ୍ଧିଏ ଉପୁଜାଇ ତାକୁ ରୋପିବା ଓ ତାକୁ ଖରାଡ଼ରା, ଗୋକୁରାଇ, ଛେଟି ଆଦି ଉକ୍ଷଙ୍କ ଦାଗରୁ ବଞ୍ଚାଇ ରକ୍ତିବାକୁ ଓ ପୁଲଫଳ ଧରି ବଂଶ ବିକ୍ଷୟ କରିବାକୁ ଦେବା ଏକା କଥା ନୁହେଁ । ସୁଖର କଥା ଲୋପ ପାଇ ଯାଉଥିବା ମାତ୍ର ଦଶଟି ଘଡ଼ିଆଳ କୁମ୍ଭୀରଙ୍କ ବଂଶ ଉକ୍ଷା ଓ ବିସ୍ତାର ପାଇଁ ଓଡ଼ିଶା ଉଦ୍‌ବିଗ୍ନ ଓ ସତତ ପ୍ରଚେଷ୍ଟ । ହେଲେ କୁମ୍ଭୀର ସଂରକ୍ଷଣ ପାଇଁ ନିରୁପିତ ଏକ ସବୁ ଅଭ୍ୟାସନରେ ମାଛ ଧରିବା ପାଇଁ ନାକପେନ୍ଦୁ ସ୍ତ୍ରୀ ଧାବରମାନଙ୍କ ଉପଗୁର ଓ ଦୌରାତ ହେବୁ ଛତା ଯାଇଥିବା କୁମ୍ଭୀର ଛୁଆ ବହୁ କ୍ଷେତ୍ରରେ ସେମାନଙ୍କ କାଳରେ ପଡ଼ି ସ୍ତ୍ରୀ ହରାଉଥିବା ମିଛ ବୁଝେ ବୋଲି ବହୁ କୁମ୍ଭୀର ବିଷ୍ଣାଉଦଙ୍କର ସ୍ତବ୍ଧ ଅଭିମତ । ତା'ଛଡ଼ା ଘଡ଼ିଆଳ କୁମ୍ଭୀରଙ୍କର ଗମନାଗମନ, ଖାଦ୍ୟପେୟ, ବିଳାଶ, ସ୍ନାନାଦି ଆଦି ଦିଗ ପ୍ରତି ଏବଂ ସତର ଓ ସତେତ ନହେଲେ, ସେମାନଙ୍କର ବଂଶ ପୁଣି ହୁଏତ ହ୍ରାସ ଲୋପ ପାଇଯାଇ ପାରେ; ଆଉ କିଛି ବର୍ଷ ଘରେ । ସେତେବେଳେ ଓଡ଼ିଶାର ନଈ ଦୁଠର ଗାଁ ମାଛପେ ପୁଣି ହୁଏତ ଛତା ଗାଳିବେ—"ଏ ନଈରେ ପାଣି ମାଛ କାହିଁ, ଗାଧୋଇବି ପୁଣି କେମିତି ମୁହିଁ । କିମାର ଖାଇବ, କହନା ଆଉ, ଘଡ଼ିଆଳ ଲୋପ, କାହିଁକି ଅଧିକ ସହିବ ଦାଉ ।"

କବି ଭାରତୀ
ନକୁନା ଏରିଆ, ଭୁବନେଶ୍ୱର ୭

ପରିବେଶ ଓ ସାମାଜିକ ବ୍ୟାକୃତ୍ୟ

ଶ୍ରୀ ରମେଶ ନନ୍ଦ

ସୁସ୍ଥ ଜୀବନ ଏବଂ ସୁସ୍ଥ ସମାଜ ପାଇଁ ଏକ ସୁସ୍ଥ ପରିବେଶ ଅତ୍ୟନ୍ତ ଆବଶ୍ୟକ । ଜାଗଣ ମଣିଷ ଏହି ପରିବେଶ ମଧ୍ୟରେ ଜନ୍ମଲାଭ କରେ ଏବଂ ଜୀବନ ନିର୍ବାହ କରେ । ସେ ତା'ର ପରିବେଶ ସହିତ ଅଙ୍ଗୁଳୀ ଭାବରେ ଛୁଟିତ । ପ୍ରାକୃତିକ ପରିବେଶ ଓ ଗୌରବିକ ପରିବେଶ ମଣିଷକୁ ପ୍ରତ୍ୟେକ କ୍ଷେତ୍ରରେ ପ୍ରଭାବିତ କରେ, ଏପରିକି ତା'ର ଜୀବନ ଯାପନ ପ୍ରଣାଳୀକୁ ନିୟନ୍ତ୍ରିତ କରିଥାଏ । ସୂତରାଂ ଆମେ ବିଭିନ୍ନ ଦୃଶ୍ୟରେ ବିଭିନ୍ନ ଗୌରବିକ ପରିବେଶ ଓ ପ୍ରାକୃତିକ ଜଳବାୟୁ ଅନୁଭବ୍ୟ ଭିନ୍ନ ଭିନ୍ନ ଅଧିବାସୀ ଏବଂ ସେମାନଙ୍କ ନିଜସ୍ୱ ଜୀବନଯାତ୍ରାକୁ ଅନୁଭବ କରୁ । ଏଥିରୁ ସ୍ପଷ୍ଟ ପ୍ରତିପାଦିତ ଯେ ପ୍ରାକୃତିକ ପରିବେଶର ପ୍ରଭାବ ମଣିଷ ଓ ସମାଜ ଉପରେ ଏକ ମୁଖ୍ୟ ପ୍ରଭାବ । ଆମର ପରିବେଶ ଯଦି ଅସୁସ୍ଥ ପ୍ରଦୂଷିତ ହୁଏ, ଦୂଷିତ ହୁଏ, ତେବେ ଆମେ ମୁକ୍ତ ବିଶ୍ୱର ବାୟୁ କିମ୍ବା ନିର୍ମଳ ଜଳ ମଧ୍ୟ ପାଇ ପାରିବା ନାହିଁ । ଫଳରେ ଆମର ସୁସ୍ଥ ଜୀବନଯାତ୍ରା ବ୍ୟାହତ ହେବ ଓ ସ୍ୱାସ୍ଥ୍ୟ ନଷ୍ଟ ଘଟି ରୋଗ ବ୍ୟାଧିରେ ଏ ସମାଜ ବ୍ୟାଧିଗ୍ରସ୍ତ ହୋଇ ପଡ଼ିବ ।

ମଣିଷ ସଭ୍ୟତାର ଦୀର୍ଘ ଇତିହାସକୁ ପର୍ଯ୍ୟଲୋଚନାକଲେ ଜଣାଯାଏ ଯେ ଯାଯାବର, ପଶୁପାଳକ ଅଧିବାସୀ ଜନମାନଙ୍କୁ କୃଷିର ବିକାଶ ଘରାଇ କୃଷି ସଭ୍ୟତାର ମଧ୍ୟ ଦେଇ ଶିଳ୍ପ ସଭ୍ୟତା, ଯନ୍ତ୍ର ଜଗତ ଓ ପରିଶେଷରେ ଆଧୁନିକ ଜ୍ୟୋତିଷ, ଗୋବର୍ତ୍ତ ଓ ଇଲେକ୍ଟ୍ରୋନିକ୍ସ ଯୁଗରେ ଆସି ପହଞ୍ଚିଛି । ଏହି ବାଟରେ ସମୟର ଓ ମଣିଷ ସଭ୍ୟତାର ଏକ ବିରାଟ ପରିବର୍ତ୍ତନ ସଂଘଟିତ ହୋଇଛି । ଯାତ୍ରିକ ସଭ୍ୟତାର ବିକାଶ ଓ ପ୍ରସାର ଫଳରେ, କେତେକ କୁପ୍ରଭାବ ମଣିଷ ସଭ୍ୟତାର ମେରୁଦଣ୍ଡକୁ ଦେହଲାଇ ଦେବାକୁ ବସିଛି ।

ଯନ୍ତ୍ର ବିକାଶ, ଦୂର ଶିଳ୍ପାୟନ, ବିଭିନ୍ନ ରାସାୟନିକ ଦ୍ରବ୍ୟର ବ୍ୟବହାର, ଗୁରୁତ୍ୱରେ ଓ ସମୁଦ୍ରରେ ନ୍ୟୁକ୍ଲିଅର୍ ବୋମା ଓ ଅଣୁବୋମାର ପରୀକ୍ଷା ନାମରେ ବିଷ୍ଣୋରଣ, ନଭ ମଣ୍ଡଳରେ ସ୍ୱୟଂଗୁଳିତ ଦୂରଗାମୀ-ସାନମାନଙ୍କର ବ୍ୟବହାର ଫଳରେ ପରିବେଶ ଗୁରୁତ୍ୱରେ, ବଦଳାଇଲେ, ନଭମଣ୍ଡଳରେ ଓ ବାୟୁମଣ୍ଡଳରେ ପ୍ରତି ମୁହୂର୍ତ୍ତରେ ପ୍ରଦୂଷିତ ହେବାରେ ଲାଗିଛି । ଜାଗଣାନାମାନଙ୍କର ଚିମିନି ନିର୍ଗତ ଧୂଆଁ ଓ ଧୂଳିକଣା, ଗାଡ଼ି ଘୋଡ଼ାରୁ ଅହନିଶ ନିର୍ଗତ ହେଉଥିବା ମାରାତ୍ମକ ବ୍ୟାୟୁ କାର୍ବନ୍ ମନୋକ୍ସାଇଡ୍, ସଲ୍‌ଫ୍ୟୁରିକ୍ ଟାଇଅକ୍ସାଇଡ୍, ଅଜ୍ୱାଳକାମୁ ଓ ବିଭିନ୍ନ ରାସାୟନିକ କାର୍ବନାକ୍ଷକ ଓ ଅନ୍ୟାନ୍ୟ ଦ୍ରବ୍ୟ ଜଳ, ଭୂମି ଓ

ବାୟୁ ମଣ୍ଡଳରେ ମିଶି ପରିବେଶକୁ ପ୍ରଦୂଷିତ ଓ ବିଷାକ୍ତ କରିବାରେ ଲାଗିଛି । ବାୟୁମଣ୍ଡଳରେ ତାପମାତ୍ରା ଦିନକୁ ଦିନ ବଢ଼ିବାରେ ଲାଗିଛି । ବିଭିନ୍ନ ସମୟରେ ଅନୁତପୁର୍ଣ୍ଣ ବାତ୍ୟା, ବନ୍ୟା, ପ୍ରାକୃତିକ ବିପର୍ଯ୍ୟୟ ଓ କ୍ଷୟ କ୍ଷତି ଘଟିମାନେ ଲାଗିଛି । କେତେକେତେ ଅତିବୃଷ୍ଟି ଫଳରେ ବନ୍ୟା ହେଉଛି କେବେ ଅନାବୃଷ୍ଟି ହେବୁ ମରୁଡ଼ି ହୋଇ ଧନଜୀବନ ବ୍ୟାପକ ଭାବରେ ନଷ୍ଟ ହେଉଛି ।

ଏହାର କାରଣ ହେଲାଯେ ମଣିଷ ନିଜର ପରିବେଶକୁ ନିଜେ ନଷ୍ଟ କରିଦେଇଛି । ପ୍ରଦୂଷଣ ମାନବକୃତ ଓ ଏଥିପାଇଁ ମଣିଷ ସିଧାସଳଖ ଦାୟୀ । ମଣିଷ ନିଜର ସୁବିଧା ପାଇଁ ପ୍ରକୃତି ଉପରେ ଅତ୍ୟାଚାର କରି ଚାଲିଛି । ପ୍ରକୃତିର ନିଜସ୍ୱ ନିୟମ ରହିଛି । ଏହା ହେଉଛି ପରିସଂସ୍ଥା ବା ଇକୋଲଜିକାଲ୍ ବାଲାନ୍ସ । ପ୍ରକୃତି ନିଜ ରାଜ୍ୟରେ ନିଜେ ଭାରସାମ୍ୟ ରକ୍ଷା କରେ । ନଦୀ ଜଳ ଦୂଷିତ ହେବା ସ୍ୱାଭାବିକ୍ ଏବଂ ପୂର୍ଣ୍ଣ କିରଣ ମାଧ୍ୟମରେ ଏହା ପୁଣି ବିଶୁଦ୍ଧ ହୋଇଯାଏ । ପ୍ରକୃତିର ଏହି ନିୟମକୁ ମଣିଷ ଆଜି ହତ୍ୟା କରି ଚାଲିଛି ।

ତେବେ ଏହି ପ୍ରଦୂଷଣର କୁପ୍ରଭାବ ଦୂର କରି ମଣିଷ ସଭ୍ୟତାକୁ ଧୂଂସ ମୁଖରୁ ବଞ୍ଚାଇବାକୁ ହେଲେ ଓ ପରିବେଶର ପୁରୁଷା କରିବାକୁ ହେଲେ ବୃକ୍ଷରୋପଣ ଓ ଜଙ୍ଗଲ ଦୃଷ୍ଟି ଆମ ସମ୍ମୁଖରେ ଏକମାତ୍ର ପଥ । ନ ହେଲେ ଆମର ଏ ମାତୃସ୍ତ ହ ପୃଥିବୀ ଏକ ମରୁଭୂମିରେ ପରିଣତ ହେବ ।

ବୃକ୍ଷ ମଣିଷର ମିତ୍ର । ମଣିଷ ସମାଜର ପ୍ରାଣ ରକ୍ଷାକାରୀ ଜଗତ ।
"ସେଚିତବ୍ୟ ମହାବୃକ୍ଷଃ ଫଳଜାୟା ସମହିତଃ
ଯଦି ଦୈବାର୍ ଫଳଂ ନଶ୍ଵି ଜାୟାକେନ ନିବର୍ଯ୍ୟତେ" ।

ଗଛଟିଏ ଲଗାଇଲେ ଫଳ ମିଳେ ଓ ଜ୍ଞାନ ମିଳେ । ଯଦି ଦୈବାର୍ ଫଳ ନମିଳିଲା; ତେବେ ଜ୍ଞାନଗୀତ କୁଆଡ଼େ ଯାଚି । ଜ୍ଞାନ ନିଶ୍ଚଳ୍ୟ ମିଳିବ । ମଣିଷ ଆଜି ନିର୍ଦ୍ଦିଗ୍ଧରେ ଜଙ୍ଗଲ ଜାତି ବୁଲିଛି । ବିରାଟ ଘଷ ଜଙ୍ଗଲପତ୍ର ଏହି ସର୍ବାର୍ଥ ସ୍ୱାର୍ଥ ପାଇଁ ଧୂଂସ ହୋଇ ଯାଉଛି । ଏହା ଦୃଶ୍ୟତ । ଅନୁଗାପର ବିଷୟ । ବୃକ୍ଷ ଆମକୁ ଖାଦ୍ୟ ଦିଏ । ବୃକ୍ଷର ଫଳ, ଫୁଲ, ମୂଳ, କାଣ୍ଡ ଓ ପତ୍ର ଇତ୍ୟାଦିକୁ ଆମେ ଖାଦ୍ୟ ରୂପରେ ବ୍ୟବହାର କରୁ । ବୃକ୍ଷ ଆମକୁ ବସ୍ତ୍ର ଦିଏ । ପୁରାତନ କାଳରେ ବୃକ୍ଷର ବହୁକଳ ପୁରା ମଣିଷ ଇତ୍ୟା ନିବାରଣ କରୁଥିଲା । ଏବେ ଆଧୁନିକ ମଣିଷ ତା'ର ବସ୍ତ୍ର

ଓ ଆଜ୍ଞାଦାନ ପାଇଁ ବୃକ୍ଷ ଉପରେ ନିର୍ଭରଶୀଳ । ବୃକ୍ଷ ଆମକୁ ବାସନ୍ତରୁ ନିର୍ମାଣ ପାଇଁ ଓ ଆସନ୍ତର ପତ୍ର ପାଇଁ କାଠ, ବାଉଁଶ, ଓ ନଡ଼ା ଇତ୍ୟାଦି ଦିଏ । ରୋଷେଇ କରିବା ପାଇଁ କଲେଣୀ ମଧ୍ୟ ଉଦାନ କରେ । ଆମେ ଅଳ୍ପକ୍ଷେ ଖାଦ୍ୟ, ବସ୍ତ୍ର ଓ ବାସନ୍ତରୁ ବୃକ୍ଷଠାରୁ ପାଇବା ପରେ ମଧ୍ୟ ତାକୁ ନିର୍ବିଚାରରେ ହତ୍ୟା କରୁ । ତାଛଡ଼ା ବୃକ୍ଷ ଆମକୁ ଔଷଧ, ମହୁ, କାଖି, ଝୁଣା ଇତ୍ୟାଦି ଦେଇଥାଏ । ଅପର ପକ୍ଷରେ ଜଙ୍ଗଲ ରହିବା ଦ୍ଵାରା ଆମେ ମାଂସ, ଚମଡ଼ା ଶିଙ୍ଗ ପ୍ରଭୃତି ବନ୍ୟଜନ୍ତୁଙ୍କଠାରୁ ପାଇ । ସବୁଠୁ ବଡ଼ କଥା ଯେ ଆମେ ଜୀବନ ରକ୍ଷାକାରୀ ଅମୃତାନ ବୃକ୍ଷଠାରୁ ପାଇ । ଆମେ ନିଶ୍ଚୟ ମଧ୍ୟମରେ ଅଜ୍ଞାନତାକୁ ବାସ୍ତୁମଣ୍ଡଳକୁ ଛାଡ଼ି ଓ ବୃକ୍ଷ ବାସ୍ତୁମଣ୍ଡଳକୁ ଅଜ୍ଞାନତାକୁ ଗ୍ରହଣ କରି ଅମୃତାନ ଛାଡ଼ି । ଫଳରେ ବାସ୍ତୁମଣ୍ଡଳରେ ଅମୃତାନ ଓ ଅଜ୍ଞାନତାମୂଳ ପରିମାଣ ଠିକ୍ ରହେ । ଜଙ୍ଗଲ କଟା ଯାଉଥିବାରୁ ବାସ୍ତୁମଣ୍ଡଳରେ ଅଜ୍ଞାନତାମୂଳ ମାତ୍ରା ବଢ଼ି ଚାଲିଛି ଓ ଫଳରେ ବାସ୍ତୁମଣ୍ଡଳରେ ତାପମାତ୍ରା ଆସ୍ତେ ଆସ୍ତେ ବଢ଼ିବାରେ ଲାଗିଛି ।

ବୃକ୍ଷ ବା ଜଙ୍ଗଲ ବନ୍ୟା ଓ ବାତ୍ୟାରୁ ରକ୍ଷା କରେ । ଉପକୂଳବର୍ତ୍ତୀ ଜଙ୍ଗଲ ବାତ୍ୟା ଓ ଘୁଣ୍ଟିର ଦୁର୍ଘ୍ଟ ମୁକାବିଲା କରେ । ଫଳରେ ବାସ୍ତୁର ପ୍ରଚଣ୍ଡ ବେଗ ଜଙ୍ଗଲରେ ଧକ୍କା ଖାଇ ପ୍ରଶମିତ ହୁଏ । ବୃକ୍ଷର ଚେର ମାଟିକୁ ଜାବୁଡ଼ି ଧରେ । ଫଳରେ ମୃତ୍ତିକା କ୍ଷୟ ନ ହେବା ସଙ୍ଗେସଙ୍ଗେ ବନ୍ୟାଜଳ ଅତୀତ ଖାଏ ନାହିଁ । ବନ୍ୟାଜଳକୁ ମଧ୍ୟ ଅରଣ୍ୟ ପ୍ରତିରୋଧ କରେ । ପ୍ରତିବର୍ଷ ବହୁ ପରିମାଣର ଉର୍ବର ମୃତ୍ତିକା କ୍ଷୟ ହୋଇ ଚାଲିଛି ବନାକରଣ ଅଭାବରୁ । ସାମାଜିକ ବନାକରଣ ଫଳରେ ମୃତ୍ତିକା କ୍ଷୟକୁ ରୋକାଯାଇ ପାରିବ । ମୃତ୍ତିକା କ୍ଷୟର ଅନ୍ୟ ବିପଦ ହେଲା ଯେ ଏହି ମୃତ୍ତିକା ନଦୀ ଶଯ୍ୟାକୁ ଜମାଗତ ଭାବରେ ଯେତି ପକାଉଥିବାରୁ ନଦୀକୂଳର ପ୍ରଭ ଉପରକୁ ଉଠି ବନ୍ଧ ଲଘ୍ଵନ କରୁଛି । ସୁତରାଂ ମୃତ୍ତିକା କ୍ଷୟକୁ ରୋକା ଯାଇ ପାରିଲେ ବନ୍ୟା ମଧ୍ୟ ନିୟନ୍ତ୍ରିତ ହୋଇ ପାରିବ ।

ବୃକ୍ଷ ଭୃଗୁର୍ତ୍ତସ୍ତ ଜଳକୁ ଚେର ସାହାଯ୍ୟରେ ଶୋଷଣ କରି ପରିବେଶକୁ ସୁଗନ୍ଧ ଓ ସୁଖାତଳ କରେ । ଏହା ପ୍ରଚଣ୍ଡ ରୌଦ୍ର ତାପକୁ ପ୍ରତିହତ କରେ । ଜଙ୍ଗଲ ଥିଲେ ବହୁ ବନ୍ୟ ପ୍ରାଣୀ ଓ ପଶୁପକ୍ଷୀ ସେଥିରେ ବସବାସ କରନ୍ତି । ଜଙ୍ଗଲର ଧୂଂସସାଧନ ଫଳରେ ବନ୍ୟପ୍ରାଣୀ ଓ ପକ୍ଷୀ ଜମାଗତ ଭାବରେ ହ୍ରାସ ପାଇବାରେ ଲାଗିଛନ୍ତି । ମଣିଷ ନିଜର ଦୁର୍ଗତିକୁ ନିଜେ ବରଣୀ ଆଣୁଛି । ।

ଅରଣ୍ୟ ଠିକ୍ ଅନୁପାତରେ ରହିଲେ ସୁବୃକ୍ଷି ହୁଏ । ଜଙ୍ଗଲ ଶତକଡ଼ା ଆଠ ଭାଗ ରହିବା ବାସ୍ତୁନାୟ । କାଳକ୍ରମେ ସବୁଠାରୁ କମ୍ ଭାଗ ଓ ଆମେରିକାରେ ସବୁଠାରୁ ବେଶି ଭାଗ ଜଙ୍ଗଲ ଦେଖାଯାଏ । ଜଙ୍ଗଲ ମଧ୍ୟ ବର୍ଷାକୁ ନିୟନ୍ତ୍ରିତ କରେ ।

ମାନବଜାତି ପାଇଁ ବୃକ୍ଷ ବା ଅରଣ୍ୟର ଦାନ ଅନୁକମ୍ପାୟ । ଏହି ଅରଣ୍ୟରେ ବେଦର ଓଁକାର ଧ୍ଵନି, ସଭ୍ୟତାର ବିକାଶ, ଜ୍ଞାନ ଲାଭ ସମ୍ଭବ ହୋଇଛି । ଅରଣ୍ୟରେ ବୁଦ୍ଧଜର ବୁଦ୍ଧତ୍ଵ ପ୍ରାପ୍ତି, ରାମାକର ଗମନ ଓ ଅସୁରନାଶ, ପାଣ୍ଡବଙ୍କ ବନବାସ ଇତ୍ୟାଦି ଘଟଣା ମାନବଜାତି ପକ୍ଷରେ ଅତିପୁରଣୀୟ । ବୃକ୍ଷ ମଣିଷର ମିତ୍ର, ହିତୈଷୀ । ବଂଚିରହିବାକୁ ହେଲେ, ସୁସ୍ଥ ପରିବେଶ ସୃଷ୍ଟି କରିବାକୁ ହେଲେ, ସାମାଜିକ ବନାକରଣର ଛୁମ୍ବିକା ଅତୀବ ସୁରୁତ୍ଵପୂର୍ଣ୍ଣ । ସୁତରାଂ ପଡ଼ି ରହିଥିବା ଖାଲି ଓ ପଡ଼ିତ ଜମିରେ ଜଙ୍ଗଲ ସୃଷ୍ଟି କରିବା, ଜଙ୍ଗଲର ସୁରକ୍ଷା ଓ ଅଭିବୃଦ୍ଧି ଏବଂ ସର୍ବୋପରି ସାମାଜିକ ଜୀବନରେ ବୃକ୍ଷରୋପଣ ମହତ୍ଵ ଓ ସୁରୁତ୍ଵ ଉପଲବ୍ଧ କରିବା ପାଇଁ ବେଳା ଆଜି ସମାଗତ ।

ଝାଞ୍ଜିରାମଙ୍ଗଳା
କଟକ-୯



କୈଷ୍ଣବ ପାଣି ଓ ଓଡ଼ିଆ-ଯାତ୍ରା

ଶ୍ରୀ ବିଶ୍ଵେଶ୍ଵର ମହାନ୍ତି

ଜୀବନ ସାଗରର ଉଭୟ ବେଳାଭୂମିରେ ଯିଏ କବିତ୍ଵକଳାର ଦୁର୍ଲ୍ଲଭ ମୁଗ୍ଧ ସଂଗ୍ରହ କରି ଓଡ଼ିଆ ଯାତ୍ରା ନାଟକ ଇତିହାସରେ ଏକ ନୂତନ ମୁଗ୍ଧ ପ୍ରକାଶ, ବିଶେଷ କରି, ଅପେରା, ଗୀତିନାଟ୍ୟର ସଂସ୍କାରକ, ବିରୋଧୀ ଓ ପଥୁକ୍ତ ପ୍ରକାଶ ଭାବରେ ଖ୍ୟାତି ଅର୍ଜନ କରି କବି-ନାଟକାର ଲୁଚକାଳି ଖେଳ ଭିତରେ କମନାୟ କବିତ୍ଵର ପରିପ୍ରକାଶ ଘଟାଇଛି ତାହାରି ପ୍ରତି ଛତ୍ରଛତ୍ର ମୁଣ୍ଡିତ ହୋଇ ଉଠିବ ସାଧନର ଶଙ୍ଖମଧୁରୀ । ତାଙ୍କ ଅମଳିନ ଶିଳ୍ପ ବିଭବ ତାଙ୍କୁ ଜଣେ ସୁଦକ୍ଷ ଉପସ୍ଥାପକ, ସ୍ଵର ସାଧକ, ଆଶୁ କବି ତଥା ଗଣ କବି ଭାବରେ ପରିଚିତ କରାଇ ଅର୍ପଣ କରିଛି ବିଜୟର ଜୟମାଳ୍ୟ ।

ଅତି ଗଣ-ହୃଦୟରେ ପ୍ରକୃତ ଭାବେ ପୂଜା ପାଉଥିବା କବି ଏ ବୈଷ୍ଣବ ପଣି ଯେ ଗଣର କବି ବା ଜନତାର କବି ଏକଥା ଆଜି ଆଉ ମୁକ୍ତି ବା ସମାଜ ଆବଶ୍ୟକ କରେ ନାହିଁ । ଏହି ଅବିସ୍ମରଣୀୟ ବ୍ୟକ୍ତିତ୍ଵର ଅଧିକାରୀ କବି ବୈଷ୍ଣବ ପାଣି ୧୮୮୨ ମସିହାର ପବିତ୍ର କୁମାରପୁର୍ଣ୍ଣିମା ତିଥିରେ ମତା ଗୁଣ ଦେବୀ ଓ ପିତା ସୁଦର୍ଶନ ପାଣିଙ୍କ ଛୋଟ ପୁଅ ଭାବେ ଜୁମିଷ ହୋଇଥିଲେ । କିନ୍ତୁ ବିଚିତ୍ର ତାଙ୍କ ଜନ୍ମ ଓ ମୃତ୍ୟୁର ଇତିହାସ । କୁମାରପୁର୍ଣ୍ଣିମାରେ ଜନ୍ମ ଲାଭ କରି ପୂର୍ଣ୍ଣଚନ୍ଦ୍ର ଭଳି ପ୍ରତିଭା ବିସ୍ଫାର କରି ଉତ୍କଳୀୟ ସାଙ୍ଗ ଜଳେ ବୈଶାଖ ଅମାବାସ୍ୟା ୧୯୫୬ ମସିହାରେ ।

ଯେଉଁମାନେ ସାଗର ଓଡ଼ିଆ ସାହିତ୍ୟକୁ ଆଧୁନିକ କରିବାରେ ସମାଜର ମଧ୍ୟରେ ଖ୍ୟାତନାମା ହେଉଛନ୍ତି ବୈଷ୍ଣବ ପାଣି । ଓଡ଼ିଆ ଉପମହର ପିତା ସଦୁଶ "କୋଠପଦ୍ୟ" ମହତ୍ତ୍ଵକ ଯାତ୍ରାଦଳର "ରୋଡ଼ିପୁଅ" ଭାବରେ ଓଡ଼ିଆ ଯାତ୍ରା ଜଗତରେ ପ୍ରବେଶ କରିଥିଲେ ମଧ୍ୟ ପରବର୍ତ୍ତୀ କାଳରେ ଆଧୁନିକ ଓଡ଼ିଆ ନାଟ୍ୟଶୈଳୀର ପ୍ରତିଷ୍ଠା ଓ ସର୍ବାଙ୍ଗ ଭାବରେ ନିଜକୁ ପ୍ରତିଷ୍ଠିତ କରି ପାରିଥିଲେ ।

ପାଶ୍ଚାତ୍ୟ ସଂସ୍କୃତି ଓ ସାହିତ୍ୟ ପ୍ରଭାବରେ ଯେତେବେଳେ ଓଡ଼ିଶାର ପରମ୍ପରିକ ନାଟ୍ୟକଳା ବିଲୁପ୍ତ ପ୍ରାୟ ବୈଷ୍ଣବ ପାଣି ସେତିକିବେଳେ ସ୍ଵାଧିକାରୀ ବଳରେ ପୂର୍ବେ ସାହିତ୍ୟରେ ପ୍ରଚଳିତ ଭାଷା, ଭାବ, ଶୈଳୀକୁ ମୁକ୍ତି କରି ଲୋକମାନଙ୍କୁ କଥୁତ ଭାଷାରେ ଅର୍ଥାତ୍ ଗ୍ରାମ୍ୟ ଶବ୍ଦ ସମ୍ବଳ କରି ବେଶ୍ ଲୋକପ୍ରିୟ ହୋଇଗଲେ । ସେଥିପାଇଁ ଦୁର୍ଗତ ପଥକୁ ସାଗର ଓ ଆଧୁନିକ ନାଟ୍ୟ ଶୈଳୀର ସଂଯୋଜକ ସେଭୁଭାବେ ଅବଦାନ କରା ଯାଇଅଛି । ରାଧାନାଥ ମୁଗ୍ଧର ପ୍ରଚଣ୍ଡ ମଧ୍ୟାହ୍ନ ସମୟରେ ବୈଷ୍ଣବ ପାଣି ଓଡ଼ିଆ ଯାତ୍ରାର ଭିତ୍ତିଭୂମିକୁ ସୁଦୃଢ଼ କରିବାକୁ ଅଣାଇଛି

ଆଗରୁ ଅସିଥିଲେ । ପୁରାଣ ସାହିତ୍ୟର ରୂପକୁ ଗପକୁ ଗଣବେଧ୍ୟ ଭାଷା ଓ ଭାବର ପ୍ରଲେପ ଦେଇ ଦୃଷ୍ଟି କରେ ଅସଂଖ୍ୟ ଯାତ୍ରା, ନାଟକ, ଗୀତିନାଟ୍ୟ, ଗୀତାଭିନୟ, ସୁଅଙ୍ଗ ସ୍ଵରୂପି ଯାତ୍ରାକି ଯାବତ୍ ତଦ୍ଵାର୍ତ୍ତେ ଓଡ଼ିଆ ଯାତ୍ରା ସାହିତ୍ୟର "ଗାଳପଥ" ଛାଡ଼ିବେ ଏକ ଜବରଦସ୍ତ ମାଲକ୍ଷୁଷ ହୋଇ ରହିଥିବ । ପୌରାଣିକ 'ଐତିହାସିକ ଏବଂ' କାଳ୍ପନିକ ବିଷୟବସ୍ତୁକୁ ଆଧାର କରି ସେ ନାଟକମାନ ରଚନା କରି ଅଛନ୍ତି । ଗୀତିନାଟ୍ୟଠାରୁ ଆଗମ କରି ଗଦ୍ୟ ସଂଳାପଯୁକ୍ତ ନାଟକ ପର୍ଯ୍ୟନ୍ତ ସବୁଥିରେ ସେ ଉତ୍କଳୀୟ ଓ ଉଚ୍ଚ ନାଟ୍ୟ ପରମ୍ପରା ରକ୍ଷା କରି ନିଜ ଦିବ୍ୟପ୍ରଦାନ ପରିଚୟ ଦେଇଛନ୍ତି । ତାଙ୍କ ନାଟକମାନଙ୍କରେ ସଙ୍ଗୀତ ଏକ ଉତ୍କଳ୍ପ ଏବଂ ଅପରିହାର୍ଯ୍ୟ ଅଙ୍ଗଭାବେ ବରାବର ସ୍ଥାନ ପାଇଛି ।

ଗୀତିଯୁଗର ସାହିତ୍ୟ 'ଗଣ'ର ଚୁହେଁ 'ଗଣ'ର । ଶବ୍ଦର କପରର ସେ ସମୟର ସାହିତ୍ୟରେ ପରିଲକ୍ଷିତ ହୋଇଥାଏ । କେବିଦ ପଞ୍ଚିତକ ପାଇଁ ଗାଥା କେବଳ ଉଦ୍ଦିଷ୍ଟ । ତେଣୁ ଏହାକୁ "ଦରବାରା" ସାହିତ୍ୟ ନାମରେ ଅଭିହିତ କରାଯାଇଥାଏ । କିନ୍ତୁ ବୈଷ୍ଣବ ପାଣି ସ୍ଵାଧିକାରୀ ବଳରେ ପୂର୍ବରୁ ସାହିତ୍ୟ ଜଗତରେ ଯାହା ଅନାଦୃତ, କ୍ଷୁଦ୍ର, ଅବହେଳିତ ଭାବରେ ସ୍ଥାନ ପାଉନଥିଲା, ସେ ସବୁକୁ ନିଜ ସାହିତ୍ୟ ସଂସ୍କାର ଭିତରକୁ ଆଦରର ସହିତ ଅନ୍ତର୍ଭାଗ କରିଥାନ୍ତି ନୂଆ ରୂପ, ନୂଆ ଭାବ, ନୂଆ ଛନ୍ଦରେ ମଞ୍ଜିତ କରି ହେଲେ "ଗଣ କବି", ଉଦାହରଣ ସ୍ଵରୂପ "ମୁକ୍ତି" ଯାତ୍ରାକି ପ୍ରତି ଓଡ଼ିଆର ଅତି ଆପଣାର ଖାଦ୍ୟ । ଗୀତିଯୁଗ ସାହିତ୍ୟର ପ୍ରଚଳ ନାକଟେଜା ଭିତରେ ଏଭଳି କ୍ଷୁଦ୍ର ପଦାର୍ଥର ସ୍ଥାନ ନଥିଲା । ବୈଷ୍ଣବ ପାଣିଙ୍କ ସାହିତ୍ୟ ସଂସ୍କାରରେ ତାର ପ୍ରବେଶ କିଭଳି ଭାବରେ ହୋଇଛି ଦେଖାଯାଏ ।

"ଧନ୍ୟ ଧନ୍ୟ ଧନ୍ୟରେ ମୁକ୍ତି ବେଶାଳ ଚୋକି ହୁଅନ୍ତି ବୁଢ଼ି ନିରୋଳା ଶୋଭିଷ ଚୋଳ ମାଷ୍ଟ ଯେବେ ଗୁଡ଼ୁ ପାଟିରୁ ନଯାଉ ଛାଡ଼ି ।"

କବିଙ୍କର ଭାଷାଧିକାରୀ ନିଜକ ଗାଉଁଲି । ତେଣୁ ତାଙ୍କର ଗୀତିନାଟ୍ୟ ବିଶେଷ ଲୋକପ୍ରିୟ ହାସଲ କରିବା ସ୍ଵଭାବିକ । ବ୍ୟାସକବି ପଦ୍ୟର ଽମାହଳକ ପରି ତାଙ୍କ ଚରିତ୍ରମାନଙ୍କର ସଂଳାପ ସ୍ଵରଚୋକି ଏବଂ କାର୍ଯ୍ୟକଳାପରେ ସ୍ଵିଚ୍ଛିକ ବିଶେଷତ୍ଵ ସୁଦୃଷ୍ଟ । ବ୍ୟାସକବି ପରି ସେ ମଧ୍ୟ ଗ୍ରାମ୍ୟ ଚରିତ୍ର ଅହରଣ କରି ନିଜ ଧ୍ଵନିଶତାଳ ପରିଚୟ ଦେଇ

ଅଛନ୍ତି । ପୁନଶ୍ଚ ତାଙ୍କ ନାଟକର ପୌରାଣିକ ଚରିତ୍ରମାନଙ୍କୁ ଗ୍ରାମ୍ୟ ଚରିତ୍ର ଭାବରେ ଚିତ୍ରଣ କରିବାରେ ଜରିଥିଲେ ସିଦ୍ଧହସ । "ରଙ୍ଗସଭା" ପୁଅଙ୍ଗରେ କୃଷକ ଭଳି ଦୈବୀ ଚରିତ୍ରକୁ ଲୌକିକ ଚରିତ୍ର ଭାବରେ ଚିତ୍ରଣ କରି ତାଙ୍କ ମୁଖରେ ପାଣି ଜଖାରୁ ଗାଈର ସଖି"ପା ଯେଉଁଠି କରିଅଛନ୍ତି ତାହା ତାଙ୍କ ଗଣକବି ଉପାଧିର ସ୍ଵପ୍ନ ପରିସ୍ଫୁଟକ । କୃଷି ଅକ୍ରମଠାରୁ ଧନୁଯାତ୍ରା ନିମନ୍ତେ ପାଇ ମାମୁଁ କ'ପ ନିକଟରେ ଉପସ୍ଥିତ ହୁଅନ୍ତେ, କ'ପ କୃଷକ ଦୁଃଖ ଓ ବିରକ୍ତିରେଫେରି ସିବାକୁ ନିର୍ଦ୍ଦେଶ ଦେଇଛି । କୃଷି ତାହା ଦେଖୁ ଗାଈଛନ୍ତି—

"କେଉଁ ଦୋଷ ଦେଖୁ ମାମୁଁ ଫେରାଇ ଦେଉଛ ମଧୁରା ପୁରୁ
ଉପାଶା ପୁତ ଭଣଜାକୁ ରଥ ପଠାଇ ଆଣିଛ ଗୋପ ନଗରୁ
ମାମୁଁମାନେ କେଳ କରିବେ ନୂଆ ଲୁଗା ପିନ୍ଧାଇ ଦେବେ
ଖାଇବାକୁ ଦେବେ ଚାଲି ସରୁଭାତ
ଭାଇ କରିଦେବେ ପାଣି କଖାରୁ ।"

ଗାଁରେ ଗାଳି ଦେବାର ଅଭ୍ୟାସ ଅନେକ କାଳରୁ ରହି ଆସିଅଛି । ଏଥିପାଇଁ କେତେଗୁଡ଼ିଏ ଧରାବନ୍ଧା ଶବ୍ଦ କେଉଁ ଅନାଦି କାଳରୁ ଲୋକ ମୁଖରେ ବସୁ ଆସିଛି । କବି ପାଣି ସେହି ଗ୍ରାମ୍ୟ ଶବ୍ଦକୁ ନେଇ ଏକ ସୁସଂଯୋଜିତ ଚିତ୍ରଣ କରିଅଛନ୍ତି । ଏହାକୁ ଶୁଣିଲେ ମନେହେବ ସତେ ଯେପରି କେହି ଜଣେ କାହାକୁ ଗାଳି ଦେଉଛି । ବାଣୀ ପରାକର୍ମ ଗୀତିନାଟ୍ୟରେ ବନ୍ଧାପୁରର ମାଆ କୃଷକକୁ ଗାଳି ଦେଇ କହୁଛି—

ଗାତପଣା, ରୁନାପଣା, ନିଅଁଶିଆ ପୁଅରେ
ମରିଯାଆ ନିଆଁ ନାଗୁ ତୋ ମୁହଁରେ
ଗାଣ୍ଡ ହେଉ ଚୋ ମାଉପ ପରୁ ବୁଢ଼ାଗ ଶାଉପ
ଧ୍ୟାବା ଭଣ୍ଡାଗାକୁ ଶଙ୍ଖା ଦିଅରେ ।

କରୁଣା ରସର ଅବତାରଣା କରିବାକୁ ଯାଇ ସେଇ "ରଙ୍ଗସଭା" ପୁଅଙ୍ଗରେ ପୁତ୍ର ଶୋକାରୁରା ଯଶୋଦାଙ୍କ କଣ୍ଠରେ କବି ଯେଉଁ ସଙ୍ଗୀତ ସଦାନ କରିଅଛନ୍ତି ତାହା ଖୁବ୍ ମର୍ତ୍ତ୍ୟଶୂନ୍ୟ ଓ ହୃଦୟ ବିଦାଳକ ହୋଇ ପାରିଛି । ସତେ ଯେପରି ସମସ୍ତ ମାତୃ ଜାତି କାହି ଉଠିଛି ସେଇ ସଙ୍ଗୀତର ଚଳନ ତାଳନ ।

"ଦୁଃଖଧନ ନୀଳମଣିରେ ମାଆ ବୋଲି କିଏ ଚାଲିବ ମୋତେ
ଗୋରୁ ଘେନି ଫେରି ଆସିବା ବେଳକୁ
କାହା ପାଇଁ ଜଣି ବସିବି ପଥେ ।"

ପୁନଶ୍ଚ ସେଇ ପୁଅଙ୍ଗରେ କୃଷି ବିରହମାଣା, ଦରୁଧୃତ୍ଵା, ବ୍ରଜ ବନିତା ଗୋପାଙ୍ଗନାମାନଙ୍କର ହୃଦୟ ଭାବ ବ୍ୟକ୍ତ କରିବାକୁ ଯାଇ କବି ବିରହ ରସର ଅବତାରଣା କରି ଯେଉଁଠି ମନେକ୍ଷ ଶବ୍ଦ ସମ୍ଭାରରେ ଅନୁରଣିତ ହୋଇ ଉଠିଛି ହୃଦୟର ବ୍ୟଥା—ଏଠାରେ ଗୋପା ଗୋପା ବୁହନ୍ତି । ବ୍ୟଥା ଓ ବେଦନାର ଧାରା ପାଇଁ ଯାଇଛନ୍ତି । ଗୋପାଙ୍କ ବେଦନା ଭାବନାଗର ଝରଣା ଭଳି ଝରିଯାଇଛି—

"ପାଶୋରିଲ ପୁର୍ତ ଗାବ ହେ ମାଧବ ପଛରେ ମନେ କରୁଥିବ
ରଥରେ ବସିଛ ପଥର ପରାୟେ ଭଗର କି ନ କହିବ ।
ରାସଜାଡ଼ି ବାସ ଶ୍ରେଣି ହେ ମାଧବ ତାହା କି ଦେଲ ପାଶୋରି
ଶିରି ଉଗତାଙ୍କ ସରଳ ହୃଦରୁ ଦରକ ଯାଇ ନ ଥିବ ହେ ।
ଗୋପାଙ୍କ ପାଦ ଅଳତା ହେ ମାଧବ ଘେନିଥିଲ ପରା ଚିତା
ପିତା କି ହୋଇଲା ତାହା ପାଦ ପଟ ମନରେ ଥରେ ତା ହେକ ।"

ଏପରି ଅତି ବାସ୍ତବ ବର୍ଣ୍ଣନାରେ ପାଣି କବି ଥିଲେ ସିଦ୍ଧହସ । କେବଳ ସଂଖ୍ୟାତ୍ମକ ଦୃଷ୍ଟିରୁ ନୁହେଁ, ସୁଶାସକ ଦୃଷ୍ଟିରୁ ତାଙ୍କର ଗୀତିନାଟ୍ୟ ସ୍ଵତ୍ଵିକ ଗରାଯାନ, ସଙ୍ଗୀତ, ରସାୟନ ଓ ନବରସପୂର୍ଣ୍ଣ । କେଳାର ପଦୁତୋଳା ଶୁଣିଲେ ସାପ ଯେପରି ଫଣା ଚେକି ନାଚି ଉଠେ, ପାଣିକବିଙ୍କ ଗୀତିନାଟ୍ୟ ଶୁଣିଲେ ବୁଢ଼ା ବୁଢ଼ାଠାରୁ ଅଗମ କରି ଛୁଆ ପିଲାଙ୍କ ମନରେ ରୋମାଞ୍ଚ

ସୃଷ୍ଟି କରେ । ସମସ୍ତେ ମସ୍ତୁଲ୍ ହୋଇ ଉଠନ୍ତି । ରୁମଙ୍ଗୟ ଶକ୍ତି ତାଙ୍କ ଗୀତିନାଟ୍ୟରେ ପରିଲକ୍ଷିତ ହୋଇଥାଏ । କ୍ଷୁଦ୍ରରୁ ମହରର ସୋପାନକୁ ଘେନି ଯିବାର ଶକ୍ତି ତାଙ୍କ ଗୀତିନାଟ୍ୟରେ ଅଛି । ସଜପୁତା କହୁରର ସଦୃଶତା ସ୍ଵପ୍ନରେ ପରିସ୍ଫୁଟ ।

"ଦ୍ଵାରା" ବୈଷ୍ଣବ ପାଣିକ ଗୀତିନାଟ୍ୟର ଏକ ସାର୍ଥକ ତଥା ବିଶିଷ୍ଟ ଚରିତ୍ର । ଦ୍ଵାରା ମୁହଁରେ କବି ସମାଜର ଦୋଷ, ଦୁର୍ବଳତା, ଗଲମ, ନ୍ୟାୟ ଅନ୍ୟାୟକୁ ବେଶ୍ ଭାବେ ଫୁଟାଇ ପାରିଛନ୍ତି । ତତକାଳର ସମାଜରେ ଦରଦାମ୍ତର ମୂଲ୍ୟବୃଦ୍ଧି ହେବୁ ଦ୍ଵାରା—'ହରିଶ୍ଚନ୍ଦ୍ର ଗୀତିନାଟ୍ୟରେ ଗାଇଛି—

"କ୍ଷିତିକି ଭିତିହେଲା ସ୍ରବତ
ପଇସାରେ ପାନ ପାଖିଟା ଛଅଟା
ତଙ୍କାରେ ଛ ଦେର ଅଧେ ଗୁଲକ ।"

ଶିକ୍ଷକମାନଙ୍କର ଦୟନୀୟ ଜୀବନ ସ୍ଵପ୍ନ 'ସ୍ଵପ୍ନ' ଗୀତିନାଟ୍ୟରେ କବି ସହାନୁଭୂତିର ସ୍ଵର ତୋଳି ଗୁରୁ ଷଷ୍ଠାଗ୍ରହ୍ୟଙ୍କ କଣ୍ଠରେ କହିଛନ୍ତି—

"କାହିଁକି ତକରା ହେଲା ଦୈତ୍ୟ ରାଜ ହେ
କେବଣ କାର୍ଯ୍ୟ ସାଧୁରି କହ ଆଜ ହେ । ୧।
ଅଳ ବିନା ଶୂନ୍ୟ ଘର ସଦା ପଡ଼େ ହାହାକାର
କହିବାକୁ ଛାମୁରେ ମାଡ଼ାଇ ଲାଜ ହେ । ୨।
ଅଛୁଆ ପଡ଼ିଛି ଘର ବରଷାରେ ହରବର
ବଇ ବୋଲେ ପଡ଼େ ଚନ୍ଦ୍ର ସୂର୍ଯ୍ୟ ହେ । ୩।"

ନିଶାପାନ ତଥା ମଦ୍ୟପାନର ଅପକାରୀତା ବିରୁଦ୍ଧରେ ତାଙ୍କ ଲେଖନ ମଧ୍ୟ ନୀରବ ରହିନାହିଁ—

"ଛି ଛି ମଦ ଖାଇବି ନାହିଁ ଲୋ କଳାପାଣି ପରି ଦିଶେ
ସେଇ କଳା ପାଣି ପେଟରେ ପଡ଼ିଲେ ଚରଦ ଭୁବନ ଦିଶେ ।"

ବ୍ୟଙ୍ଗ ହିଁ ସମାଜ ଜୀବନକୁ ମାର୍ଜିତ କରେ । ଫକୀର ମୋହନଙ୍କ ଭଳି ତାଙ୍କ ଲେଖନୀ ସମାଜର ନାନା ଦୋଷ ଦୁର୍ବଳତା ତଥା ବ୍ୟକ୍ତି ଚରିତ୍ରକୁ ବ୍ୟଙ୍ଗ କରି ଗାଇ ଉଠିଛି—

"ପାଠ ପଢ଼ିବି ପାଠ ପଢ଼ିବି ମଧୁବାବୁ ସଙ୍ଗେ ଲଢ଼ିବି
ଭାରିଜାକୁ ହେବି କୋଟି ଦଣ୍ଡବତ ମାଆ ମୁଣ୍ଡେ ବିଧା କୋଡ଼ିବି ।"

ସ୍ଵର୍ଗତ ପାଣି ଯେ କେବଳ ଜଣେ କୃତା ନାଟ୍ୟକାର ଥିଲେ ତା ନୁହେଁ । ଚଳିତ ଶତାବ୍ଦୀର ସ୍ଵପ୍ନ ପାଦରେ ସେ ଜଣେ ମୁଖ୍ୟ କବି ଥିଲେ । ତାଙ୍କ ରଚିତ ଚଉତିଶା, ଭଜନ, ଜଣାଣ, ଭାଗବତ, ଫାଶି, ଶରୀର ଭେଦ ଭଜନ, କେତେକ କାବ୍ୟ, ତଥା ଅନ୍ୟାନ୍ୟ ସଙ୍ଗୀତଧର୍ମୀ ଗୀତିନାଟ୍ୟ ସ୍ଵପ୍ନ ଧ୍ୟାନ ଦେଲେ ଜଣାଯାଏ ଯେ ତାଙ୍କର କବି ସ୍ଵତିରା ବହୁ ରହିଥିବ ଥିଲା । ସେ ଉପନ୍ୟାସ ମଧ୍ୟ ରଚନା କରିଥିଲେ ।

ଓଡ଼ିଆ ଯାତ୍ରା ସାହିତ୍ୟର ଛମ ବିକାଶ ଦିଗରେ ଯେଉଁମାନେ ଚିନ୍ତାଧାରଣୀୟ ସେମାନଙ୍କ ମଧ୍ୟରେ ଗୋପାଳ ଦାସ, ଜଗନ୍ନାଥ ପାଣି, ବୈଷ୍ଣବ ପାଣି, ବାଳକୃଷ୍ଣ ମହାନ୍ତି, ରାମଚନ୍ଦ୍ର ସ୍ଵାଇଁ, କୃଷ୍ଣ ସୁସାତ ବସୁ ସମୂହ ଅନ୍ୟତମ କିନ୍ତୁ ଏହି ପ୍ରଣାଗଣଙ୍କ ମଧ୍ୟରେ ବୈଷ୍ଣବ ପାଣିଙ୍କ ଗୀତିନାଟ୍ୟ ବେଶା ଲୋକପ୍ରିୟତା ହାସଲ କରିବାର କାରଣ ହେଲା—ଶବ୍ଦ ସମ୍ଭୋଗରେ ମିତବ୍ୟୟତା ତଥା ଗ୍ରାମ୍ୟତା, ପୌରାଣିକ କଥାକଥୁର ନିର୍ବାଚନରେ ନିଜସ୍ଵ ଅତ୍ୟୁଷ୍ଣ, ସମାଜ ଜୀବନ ସ୍ଵପ୍ନ ସତେବନ ଶାଣିତ ଦୃଷ୍ଟିଭଙ୍ଗୀ, ଶୁଣିମଧୁର ଶବ୍ଦ ସମ୍ଭାରର ଯଥେଚିତ ସମ୍ଭୋଗ ତଥା ଅସ୍ଵ କବିତ୍ଵର କାଉରାଶର୍ମା—ଏହାହିଁ ତାଙ୍କ ସଫଳ ପୃଷ୍ଠ ସ୍ଵତିଭାର ଅପର ଗୁଣିକାଠି ।

ଦାରିଦ୍ର୍ୟର ବହୁ-ବଳୟ ଭିତରେ ଗତତ ଦରୁଧୃତ୍ଵ ହୋଇ ପରିସ୍ଥିତିର ତାତନାରେ କୋଠପଦା ମଠରେ ଫୁଲ ଗୋଳା ଠାରୁ ଆଗମ କରି ମାସିକ ଆଠଅଣା ପଇସାରେ ରୋଷେଇଆ ଗୁଣିଗା କରି ଜୀବିବା

ସ୍ଵଚ୍ଛନ୍ଦ ପାଣି ନିକର ଅସାମାନ୍ୟ ପ୍ରଚେଷ୍ଟା, ଅସାଧାରଣ ଅନୁଭୂତି
କର୍ତ୍ତାପରି ବିନୋଦ ବିହାରୀଙ୍କ ଠାରୁ ବରଲାଭ କରି ଆଜି ସେ ଜନ
ମାନସର କବି ତଥା ଓଡ଼ିଆ ଯାତ୍ରା ନାଟକର ମୁକୁଟ ବିହାର ସମ୍ରାଟ ହୋଇ
ପରିଣତ ।

ରାସ୍ତାରେ ପାଣି କଟିକ ପୂର୍ଣ୍ଣ ଆଜି କାଳକନ୍ୟା ମଧ୍ୟ । ତାଙ୍କ ଜୀବନ
କର୍ତ୍ତା ପକ୍ଷ ଭିତରେ ଅତିବାହିତ ହୋଇଥିଲେ ମଧ୍ୟ ତାଙ୍କ କବିତ୍ଵର
ପ୍ରକର ଆଜି ସୁଦ୍ଧା ଆମର ରସ ଚେତନାକୁ ସୁରଭିତ କରି ରଖୁଅଛି ।

ଓଡ଼ିଆର ପ୍ରିୟ ପ୍ରଭ ଭାରତର ପରି ବୈଷ୍ଣବ ପାଣି ଆଜି ସବୁରି ହୃଦୟରେ
ତଥା ଜନ ମାନସରେ ସମ୍ମାନୀତ, ଆଦୃତ ଏବଂ ବେଲ୍ୟ ।
କବିଙ୍କର ଜନ୍ମତିଥି ପଡ଼ିବୁ କୁମାର ପୂର୍ଣ୍ଣିମା । ଏହି ପବିତ୍ର
ଦିବସରେ କବିଙ୍କର ସ୍ମୃତି ଭବେଶ୍ୟରେ ଅତରଳ ବିନୟ ସମର୍ପଣ ତଥା
ଭକ୍ତିପୂର୍ଣ୍ଣ ଶ୍ରଦ୍ଧାଞ୍ଜଳି ଅର୍ପଣ କରିବା ।

ଗୀତିକାର
ଆକାଶବାଣୀ, କନ୍ୟାପୁର
କୋରାପୁଟ ।



ସମ୍ବୁଦ୍ଧ କର୍ତ୍ତବ୍ୟ

ଡକ୍ଟର ସୁଧାକର କର

ପ୍ରକାଶ୍ୟ ଜଗତରେ କର୍ତ୍ତବ୍ୟମାନଙ୍କର ସୃଷ୍ଟି ପ୍ରାୟ ୧୭୦ ନିୟୁତ ବର୍ଷ ପୂର୍ବରୁ । ଏମାନଙ୍କୁ ପ୍ରଧାନତଃ ଦୁଇଟି ଶ୍ରେଣୀରୂପେ ବିଭାଜନଯାଏ, ଯଥା :- ଉଚ୍ଚତର କର୍ତ୍ତବ୍ୟ ଏବଂ ନୀଚତର କର୍ତ୍ତବ୍ୟ । ନୀଚତର କର୍ତ୍ତବ୍ୟ ସାଧାରଣତଃ ଦୁଇ ପ୍ରକାରର ମିଳାପାଶି, ଏବଂ କର୍ତ୍ତବ୍ୟ ଲୁଣିପାଶି ବା ସମୁଦ୍ର କର୍ତ୍ତବ୍ୟ ।

ପୃଥିବୀରେ ପାତ ପ୍ରକାରର ସମୁଦ୍ର କର୍ତ୍ତବ୍ୟ ଦେଖା ଯାଆନ୍ତି:- ଅଗ୍ନିରାଶି, ବେମ୍ବୁ ରାଶି, ରେଦର ବ୍ୟାଜ୍ ହରସ ବିଲ୍ ବା ଶୁଆ ପଶୁଆ, ରଗର ହେଡ୍, ଗୁର୍ ଚର୍ଚ୍ଚ ଓ ପୁଟ୍‌ବ୍ୟାକ୍ ଚର୍ଚ୍ଚ । ଏହି ପାତ ଜାତୀୟ ସମୁଦ୍ର କର୍ତ୍ତବ୍ୟମାନଙ୍କ ମଧ୍ୟରୁ ଅମ ଉଚ୍ଚତର ପାତ ଜାତୀୟ କର୍ତ୍ତବ୍ୟ ଦେଖିବାକୁ ମିଳନ୍ତି । ବେମ୍ବୁ ରାଶି ଓ ପୁଟ୍‌ବ୍ୟାକ୍ ଚର୍ଚ୍ଚ ଉଚ୍ଚତର ଦେଖିବାକୁ ମିଳନ୍ତି ନାହିଁ ।

ଏହି ପାତ ଜାତୀୟ କର୍ତ୍ତବ୍ୟମାନଙ୍କ ମଧ୍ୟରୁ ଅଗ୍ନି ରାଶି (ଦାଦନାମ-ଶୋଇ କର୍ତ୍ତବ୍ୟ) ଉଚ୍ଚତର ବିଭିନ୍ନ ସ୍ଥାନରେ ସମୁଦ୍ରକୁ ବାଲିରେ ଅଣ୍ଡା ଦେବାକୁ ଆସନ୍ତି । ଓଡ଼ିଶାର ରିଚରକନିକା ଅଭୟାରଣ୍ୟ ସୀମାକୁ ଉର୍ଦ୍ଧ୍ୱ ସମୁଦ୍ର କର୍ତ୍ତବ୍ୟ ଓ ଏହାର ମାଂସର ଗୁଣିବା ଶୁଦ୍ଧ ଦେଖା ।

କୃତ ବାଲିରେ ଅଗ୍ନି ରାଶି କର୍ତ୍ତବ୍ୟ ହଜାର ହଜାର ସଂଖ୍ୟାରେ ଅଣ୍ଡା ଦେବାକୁ ଆସିଥାଆନ୍ତି । ଏହି ଅଣ୍ଡାମାନଙ୍କର ନାମ "ଗହୀର ମଥା" । ଚଳକ ଜିଲ୍ଲାର ଉଚ୍ଚତର ବୃଦ୍ଧ ଅର୍ଦ୍ଧତ ଉତ୍ତର ଉପକୂଳରେ ଅବସ୍ଥିତ ପ୍ରାୟ ଦଶ ବିଲେମିଟରର ଲମ୍ବ ଏହି ଅଣ୍ଡାମାନଙ୍କୁ ସାମୁଦ୍ର କର୍ତ୍ତବ୍ୟମାନଙ୍କର ସମୁଦ୍ରରେ ଅଣ୍ଡାଦେବା ଉଚ୍ଚତର ପୃଥିବୀ ବିଖ୍ୟାତ । ଆଚାର୍ଯ୍ୟ କୁମାର ଓ କର୍ତ୍ତବ୍ୟ ବିଶାରଦ, ଡଃ: ଏଚ୍: ଆର୍: ବସାର୍ଦ୍ଧକ ମତରେ 'ଗହୀର ମଥା' ଏହି ଜାତୀୟ କର୍ତ୍ତବ୍ୟମାନଙ୍କର ପୃଥିବୀରେ ସବୁଠାରୁ ବୃହତ୍ତମ ଅଣ୍ଡା ଦେବା ଶକ୍ତି ।"

ଏହି ଗହୀରମଥା ସମୁଦ୍ର କୂଳରେ, ଅଗ୍ନି ରାଶି କର୍ତ୍ତବ୍ୟମାନଙ୍କର ଅଣ୍ଡା ଦେବା ପ୍ରକ୍ରିୟା ବିଗତ କେତେ ଦଶନ୍ଧି ହେବ ଗୁଣିଅଛି ତାହାର କିଛି ହିସାବ ନାହିଁ । ପୃଷ୍ଠା ଶ୍ରେଣୀ ମାନଙ୍କ ମତରେ ଶହଶହ ବର୍ଷହେବ କର୍ତ୍ତବ୍ୟମାନେ ଅଣ୍ଡା ଦେବାକୁ ଏ ସ୍ଥାନକୁ ଆସୁଛନ୍ତି । କନିକା କର୍ମଦାରୀ ଶାସନର ପୂର୍ବ ଓ ପରବର୍ତ୍ତୀ ସମୟରେ (୧୯୭୪ ମସିହା ପର୍ଯ୍ୟନ୍ତ) ଏହି କର୍ତ୍ତବ୍ୟମାନଙ୍କର ଅଣ୍ଡା ବିକ୍ରୟ କରାଯାଉଥିଲା । କର୍ତ୍ତବ୍ୟ ଅଣ୍ଡା ବୋହେଲ ଗୋଟିଏ ଦୁଇଟି ମାତ୍ର ପଦର ଚଳା ମାହାପୁର ମିଳୁଥିଲା । ବର୍ଷକୁ ହାରହାର ପଦର ଗୋଟି ଦୁଇଟି ଅଣ୍ଡା ବୋହେଲ କରି ବିଭିନ୍ନ ସ୍ଥାନକୁ ବିକ୍ରୟ ପାଇଁ ଯାଉଥିଲେ । ହିସାବରୁ ଜଣା ପଡ଼ିଛି ଗୋଟିଏ ଦୁଇଟି ଅଣ୍ଡା ପଦରେ ଗୁଣି ଗହୀର ଓ ଅଣ୍ଡା ଦେଖିଲେ ଏକ ଲକ୍ଷ କର୍ତ୍ତବ୍ୟ ଅଣ୍ଡା ଧରିଥାଏ । ଏହା ବ୍ୟତୀତ ଗୋରରେ ବୃଦ୍ଧ ଗୁଣିଏ ଜୀବକ କର୍ତ୍ତବ୍ୟ ଓ ଅଣ୍ଡା ଓଡ଼ିଶା ବାହାରକୁ ପ୍ରଧାନତଃ କର୍ତ୍ତବ୍ୟକୁ ଗୁଣି ହୋଇଥାଏ । କର୍ତ୍ତବ୍ୟ ଅଣ୍ଡା ଦେବାରେ କର୍ତ୍ତବ୍ୟ ଅଣ୍ଡା ଓ ଏହାର ମାଂସର ଗୁଣିବା ଶୁଦ୍ଧ ଦେଖା ।

୧୯୭୪ ମସିହା ପୂର୍ବରୁ ଉତ୍ତର ମଧ୍ୟରେ ଅବଂଶ୍ୟ
 କର୍ମ ଅଣ୍ଡା ଦେବାକୁ ଆସି ଥିଲେ ମଧ୍ୟ ଏହା କେଉଁ ଜାତୀୟ
 କର୍ମର ଚାହାରିବୁ ମାଲୁମ ନ ଥିଲା । ୧୯୭୪ ମସିହା ଶେଷ
 ଭାଗରେ କାଳିଦାସ କୃଷି ଓ ଶାନ୍ତ୍ୟ ସଂଘର କୁମାର
 ଓ କର୍ମ କିଶୋର ଦତ୍ତ: ଏଚ୍. ଆର୍. ବସାନ୍ତ ସେତେବେଳେ
 ପ୍ରଥମ ଥର ଏହି ସ୍ଥାନ ପରିଦର୍ଶନ କଲେ, ସେତେବେଳେ
 ମଧ୍ୟ କର୍ମର ଶପ୍ତରୀ ଓ ଶୋକପା ଦେଖି ଏହା ଅଭିଭୂ
 ଶିଳ୍ପି ଜାତୀୟ କର୍ମ ବୋଲି ଚିହ୍ନି ଥିଲେ । ଏହି ଜାତୀୟ
 କର୍ମନାମକର ସୁରକ୍ଷା ଓ ଏମାନଙ୍କ ଉପରେ ଗବେଷଣା
 ପାଇଁ ସେ ବନ ବିଭାଗ କର୍ମକର୍ତ୍ତାଙ୍କୁ ପରମର୍ଶ ଦେଇଥିଲେ ।
 ଏହାପରେ କର୍ମ ଅଣ୍ଡା ବିକ୍ରୟ ସଂପୂର୍ଣ୍ଣ ଭାବେ ବନ୍ଦ ହେବା
 ସେତେବେଳେ କର୍ମନାମକର ଅଣ୍ଡା ଦେବା ସୁଦ୍ଧା ଏବଂ
 କୁକୁର ଅଣ୍ଡା ଦେବାକୁ ଆସୁଥିବା ମାଆ କର୍ମନାମକର
 କର୍ମକ୍ଷେତ୍ର ସୁରକ୍ଷା କରାଗଲା । ୧୯୭୫-୭୬ ମସିହାରେ
 ମଧ୍ୟ: ବସାନ୍ତ ବନ ବିଭାଗ କର୍ମକର୍ତ୍ତାଙ୍କ ସହାୟତାରେ ଏକ
 ପ୍ରକଳ୍ପ କରି ଦେଖିଲେ ଯେ ଦେବ ଲକ୍ଷରୁ ଉର୍ଦ୍ଧ୍ୱ କର୍ମ
 ସହାର ମାଆକୁ ଅଣ୍ଡା ଦେବାକୁ ଆସିଥାଆନ୍ତି । ତା' ପରଠାରୁ
 ଏହି କର୍ମନାମକର ଉପରେ ବିଶେଷ ଜ୍ଞାନ ଆହରଣ କରିବା
 ପାଇଁ ଗବେଷଣା ମଧ୍ୟ ଚାଲିଥିଲା ।

ପ୍ରତିବର୍ଷ ଜାନୁୟାରୀ ମାସଠାରୁ ଏପ୍ରିଲ ମାସ ଶେଷ
 ପର୍ଯ୍ୟନ୍ତ ପିଠିଲି କର୍ମ ଅଣ୍ଡା ଦେବାକୁ ସମୁଦ୍ର କୁକୁ
 ବାରିକୁ ଆସିଥାନ୍ତି । ଏମାନେ ଦୁଇଟି ପର୍ଯ୍ୟାୟରେ ଅଣ୍ଡା
 ଦେବାକୁ ଆସନ୍ତି । ପ୍ରଥମ ଓ ଦ୍ୱିତୀୟ ପର୍ଯ୍ୟାୟ ଅଣ୍ଡା ଦେବାକୁ
 ସମୟ ଭିତରେ ବ୍ୟବଧାନ ପ୍ରାୟ ଦୁଇମାସ । ପ୍ରତି ପର୍ଯ୍ୟାୟର
 ସମୟ ବ୍ୟବଧାନ ଅତି କମ୍ରେ ସାତ ଦିନ ଓ ଅତି ବେଶୀରେ
 ଦଶ ଦିନ । ଏହି ସମୟ ଭିତରେ ପ୍ରତିଦିନ, ଅତି କମ୍ରେ
 ଏକ ହଜାରରୁ ଅତି ବେଶୀରେ ଅଣ୍ଡା ହଜାର ପର୍ଯ୍ୟନ୍ତ କର୍ମ
 ଅଣ୍ଡା ଦେବାକୁ କୁଳ ଉପରକୁ ଆସିଥାନ୍ତି । ପ୍ରଥମ ଓ
 ଦ୍ୱିତୀୟ ପର୍ଯ୍ୟାୟରେ ଶତକଡ଼ା ଅନେକତ ଗର କର୍ମ
 ଅଣ୍ଡା ଦେବାକୁ ଗହୀର ମାଆ ଆସନ୍ତି । ଅବଶିଷ୍ଟ କର୍ମ
 ଗାଁ ଗାଁ ବର୍ଷ ତମାମ୍ ଅଣ୍ଡା ଦେଇଥାନ୍ତି । ଗବେଷଣାରୁ
 ଜଣା ପଡ଼ିଛି, ଅତି କମ୍ରେ ବର୍ଷକୁ ଦୁଇ ଲକ୍ଷରୁ
 ଅତି ବେଶୀରେ ସାତେ ଛଅ ଲକ୍ଷ କର୍ମ ଏହି ଗହୀର ମାଆକୁ
 ଅଣ୍ଡା ଦେବାକୁ ଆସନ୍ତି । ହାରହାରି ବର୍ଷକୁ ଅକ୍ଷେପ ଲକ୍ଷ
 କର୍ମ ଅଣ୍ଡା ଦେବାକୁ ଆସନ୍ତି ।

ଏହି କର୍ମକ୍ଷେତ୍ରର ଲମ୍ବ ପ୍ରାୟ ୭୫ ସେ ; ମି :
 ଓ ଓକନ ପ୍ରାୟ ୫୦ କେ. ଡି. । ମାଆ କର୍ମ ଅଧିକେ
 ଏକ ଶତରୁ ଦୁଇ ଶତ ପର୍ଯ୍ୟନ୍ତ ଅଣ୍ଡା ଦେଇଥାନ୍ତି ।
 ଏମାନେ ସାଧାରଣତଃ ରାତିରେ ଅଣ୍ଡା ଦେବାକୁ ଆସନ୍ତି ଓ
 ଓ ସୂର୍ଯ୍ୟୋଦୟ ପୂର୍ବରୁ ଅଣ୍ଡା ଦେଇସାରି ସମୁଦ୍ର ଫେରି
 ଯାଆନ୍ତି । ହାରହାରି ୧୧୦ଟି ଅଣ୍ଡା ଥରକେ ଗୋଟିଏ
 କର୍ମ ଦେଇଥାଏ । ଅଣ୍ଡାଗୁଡ଼ିକ ଧଳା ରଙ୍ଗର ଏବଂ
 ଦେଖିବାକୁ ପିଙ୍ଗ ପିଙ୍ଗ ବର ଆକୃତି । ଅଣ୍ଡାର ଲମ୍ବ
 ଓ ଓକନ ସାଧାରଣତଃ ୩୫ ସେ. ମି. ଓ ୩୦ ଗ୍ରାମ୍ ।
 ଅଣ୍ଡା ଦେବାପରେ ମାଆ କର୍ମ ସମୁଦ୍ର ଫେରିଯାଏ ।

ଗୋଟିଏ କର୍ମ ସମୁଦ୍ର ବାହାରି, ଅଣ୍ଡା ଦେବାକୁ ସ୍ଥାନ
 ନିରୂପଣ କରି ଓ ଅଣ୍ଡା ଦେଇସାରି ସମୁଦ୍ର ଫେରି ଯିବାକୁ
 ପ୍ରାୟ ୨୫ ମିନିଟ୍ ସମୟ ଲାଗେ ।

ଅଣ୍ଡାକୁ ଛୁଆ ହେବାକୁ ୬୦ ଦିନ ସମୟ ଲାଗେ ।
 ଛୁଆ କରୁ ହେବା ପରେ ଅପେକ୍ଷାପେ ସମୁଦ୍ର ଚାଲିଯାଆନ୍ତି ।
 ଏମାନେ ସାଧାରଣତଃ ଗତିରେ ବସାନ୍ତ-ବାରି ମଧ୍ୟରୁ
 ବାହାରି ଓ ଗତି ପାହିବା ପୂର୍ବରୁ ସମୁଦ୍ର ଚାଲିଯାଆନ୍ତି ।
 ଯଦି କେହି ସୂର୍ଯ୍ୟୋଦୟ ପରେ ବସାନ୍ତ ବାହାରେ କିମ୍ବା
 ସମୁଦ୍ର ପାଣିରେ ପହଞ୍ଚିବାକୁ ଚେରି ହୋଇଥାଏ ତା ହେଲେ
 ସମୁଦ୍ର କୁଆ, ଚିଲ ଓ ବାକ ପ୍ରଭୃତି ଶାକାରି ଚଢ଼େଇମାନଙ୍କର
 ଶୀକାର ହୁଏ । କରୁ ହେବା ପରେ ଛୋଟ ଛୁଆର
 ଲମ୍ବ ଓ ଓକନ ସାଧାରଣତଃ ୩୫ ମି. ମି. ଓ ୨୦ ଗ୍ରାମ୍ ।

ଏପର୍ଯ୍ୟନ୍ତ ୧୫୦୦୦ ମାଆ କର୍ମନାମକରୁ ଟ୍ୟାକ୍ସି-
 କରାଯାଇଅଛି । ଏହି ଟ୍ୟାକ୍ସିକରେ ନମର ଅଛି ଓ
 ଏହାକୁ ଆଗ ଗୋଡ଼ରେ (ପୁଁ ପରରେ) ଉତ୍ତର ବିଆସାୟାଏ ।
 ପ୍ରତିବର୍ଷ ଟ୍ୟାକ୍ସି ହୋଇଥିବା କର୍ମନାମକର ମଧ୍ୟରୁ
 କେତେକ ଅଣ୍ଡା ଦେବାକୁ ଗହୀରମାଆ ଆସନ୍ତି । କେତେକ
 କର୍ମ ଗୋଟିଏ ବର୍ଷରେ ଦୁଇ ଥର ଅଣ୍ଡା ଦେବାକୁ
 ଗହୀରମାଆ ଆସନ୍ତି । ବିଗତ ବାର ବର୍ଷର ଗବେଷଣାରୁ
 ଜଣା ପଡ଼ିଛି ଯେ ସମୁଦ୍ର କର୍ମ ପ୍ରତିବର୍ଷ ଅଣ୍ଡା ଦେବାକୁ
 ସମୁଦ୍ର କୁକୁର ଆସନ୍ତି ନାହିଁ । ଅନ୍ୟ କେଉଁ ସ୍ଥାନରେ
 ଅଣ୍ଡା ଦେବାର କିଛି ତଥ୍ୟ ମଧ୍ୟ ନାହିଁ । ୧୯୮୨
 ମସିହାରେ କର୍ମନାମକର ଅଣ୍ଡା ଦେବାକୁ ଗହୀରମାଆ
 ଆସିନଥିଲେ ଏବଂ ସେହିଭଳି ୧୯୮୬ ମସିହାରେ ମାତ୍ର
 ଆଠ ହଜାର କର୍ମ ଅଣ୍ଡା ଦେବାକୁ ଆସିଥିଲେ ।
 ଗରୁ ବର୍ଷ ମାତ୍ର ଅଳ୍ପ କେତୋଟି କର୍ମ ଅଣ୍ଡା ଦେବାକୁ
 କୁକୁର ଆସିଥିଲେ । ଏହି ବିଗତ ବାର ବର୍ଷ ବ୍ୟତୀତ
 ଅନ୍ୟ ବର୍ଷଗୁଡ଼ିକର (୧୯୭୬ ମସିହା ପୂର୍ବରୁ) କର୍ମ
 ନାମକର ଅଣ୍ଡା ଦେବା ସମୟରେ କିଛି ତଥ୍ୟ ନାହିଁ ।
 ଗରୁ ବର୍ଷ ସମୁଦ୍ରରେ କର୍ମ ଅଣ୍ଡା ଦେବାକୁ ଆସି ନଥିବାରୁ
 ବହୁତଗୁଡ଼ିଏ ଜପୋକକର୍ମିତ ତଥ୍ୟ ପ୍ରକାଶ ପାଇଲା ।
 (କ) ମଧ୍ୟ କର୍ମ ସମୁଦ୍ର କୁକୁ ବାରିରେ ପଡ଼ି ପରୁ ଗରୁ
 ହେବାକୁ ଏହା ଏକ ଅସାଧ୍ୟତର ପରିବେଶ ସୃଷ୍ଟି କରିଛି
 ଫଳରେ କର୍ମନାମକର ଅଣ୍ଡା ଦେବାକୁ ଆସୁନାହାନ୍ତି,
 (ଖ) ଗହୀରମାଆ ସମୁଦ୍ରକୁ ବହୁତ ପରିମାଣରେ ଶାଳ-
 ଯାଇଛି, ଫଳରେ କର୍ମନାମକର ଅଣ୍ଡା ଦେବାକୁ ସୁବିଧା
 ଜ୍ଞାନ ପାଇ ନାହାନ୍ତି, (ଗ) ଅଧୁରି ମଧ୍ୟ ସମୁଦ୍ର ବାରିରେ
 ଅଳ୍ପତା ଅ-ଶ ବେଶୀ ଥିବାରୁ ଏବଂ ଏଥି ସହିତ ପାର
 ପ୍ରତିକୂଳ ଥିବାରୁ କର୍ମନାମକର ଅଣ୍ଡା ଦେବାକୁ ଆସୁ ନାହାନ୍ତି
 ବୋଲି ମତ ପ୍ରକାଶ ପାଇଲା । କିନ୍ତୁ ପ୍ରକୃତ ତଥ୍ୟ କ'ଣ
 ଏପର୍ଯ୍ୟନ୍ତ ଜଣା ପଡ଼ିନାହିଁ । ଏହି ବିଗତ ବର୍ଷଗୁଡ଼ିକର
 ତଥ୍ୟ ସମୀକ୍ଷା କଲେ ଜଣାପଡ଼େ ଯେଉଁବର୍ଷ କର୍ମନାମକର
 ଅଣ୍ଡା ଦେବାକୁ ଆସୁନାହାନ୍ତି ତା'ର ଠିକ୍ ପରବର୍ଷ ତାଙ୍କର
 ସଂଖ୍ୟା ନିଶ୍ଚିତ ଭାବେ ଖୁବ୍ ଅଧିକ୍ । ୧୯୮୬ ମସିହାରେ
 ମାତ୍ର ଆଠ ହଜାର କର୍ମ ଅଣ୍ଡା ଦେବାକୁ ଆସିଥିବା ସତ୍ତ୍ୱେ



୧୯୮୭ ମସିହାରେ ସାଢ଼େଇଅ ଋଷ କର୍କି ଅଣ୍ଡା ଦେବାକୁ ଆସି ଗହୀରମଥା ତଥା ପୃଥିବୀରେ ଏକ ରେକର୍ଡ଼ ସୃଷ୍ଟି କରିଥିଲେ । ଏଥିରୁ ସମୀକ୍ଷା କଲେ ଜଣାପଡ଼ୁଛି, କର୍କିମାନେ ଅନ୍ୟାନ୍ୟ ସରୀସୃପ ଯଥା ବୃକ୍ଷାଳ ଓ ଗୋଧି ପ୍ରଭୃତି ଜୀବ ଉଚ୍ଚ ପ୍ରତିବର୍ଷ ଅଣ୍ଡା ଦିଅନ୍ତି ନାହିଁ । ଏଥିରେ ବିସ୍ମୃତ ହେବାର କୌଣସି କାରଣ ନାହିଁ ।

ସବୁଠାରୁ ଆଶ୍ଚର୍ଯ୍ୟର ବିଷୟ ହେଲା ମାଆ କର୍କି ବ୍ୟତୀତ ଅଣ୍ଡା କର୍କି କେବେ ହେଲେ କୃତକୁ ଆସନ୍ତି ନାହିଁ । ମାଲ କର୍କି ମଧ୍ୟ ଅଣ୍ଡା ଦେବା ସମୟ ବ୍ୟତୀତ ଅନ୍ୟ ସମୟରେ କୃତକୁ ଆସେ ନାହିଁ । ଛୋଟ କର୍କି ଛୁଆ ଅଣ୍ଡାରୁ ବାହାରି ସମୁଦ୍ରକୁ ଯିବା ପରେ ଥାଇ କେବେ କୃତକୁ ଆସିବାର ଦେଖା ଯାଇନାହିଁ । ଏହା ବ୍ୟତୀତ ସମୁଦ୍ରରେ କର୍କିମାନଙ୍କର ବାସସ୍ଥଳୀ, ଗତିବିଧି ଓ ଶାନ୍ତ ଉପରେ କିଛି ଜ୍ଞାନ ସଂଗ୍ରହ କରାଯାଇ ପାରିନାହିଁ । ଏମାନେ ଅଣ୍ଡା ଦେବାକୁ କେଉଁ ସ୍ଥାନକୁ ଆସନ୍ତି ଓ ଅଣ୍ଡା ଦେଇ କେଉଁ ସ୍ଥାନକୁ ଫେରି ଯାଆନ୍ତି ସେ ବିଷୟରେ ସାହା କିଛି ତଥ୍ୟ ଅଛି ତାହା ଖୁବ୍ ସିମାତ ତଥା କେତେକାଂଶରେ କପୋଳ-କର୍ମିତ । ଛୋଟ ଛୁଆରୁ ପ୍ରାୟ ବୟସରେ ପହଞ୍ଚିବାକୁ କେତେ ବର୍ଷ ସମୟ ଲାଗେ ଓ କେଉଁ ସ୍ଥାନରେ ଏମାନେ ବଢ଼ନ୍ତି ସେ ବିଷୟରେ ବିଶେଷ କିଛି ଗବେଷଣା କରାଯାଇ ପାରିନାହିଁ । ଏପର୍ଯ୍ୟନ୍ତ କର୍କିମାନଙ୍କ ଉପରେ ସାହା କିଛି ଜ୍ଞାନ/ତଥ୍ୟ ସଂଗ୍ରହ କରାଯାଇଅଛି, ତାହା କେବଳ ଗହୀରମଥା ସମୁଦ୍ର କୃତ ବାଲି ଉପରେ ସୀମାବଦ୍ଧ ।

ସମୁଦ୍ର ମଧ୍ୟରେ କର୍କିମାନଙ୍କୁ ଚୋରା କର୍କି ଦେପାରୀ ଓ ଉଲ୍ଲଖକାରୀମାନଙ୍କ କବଳରୁ ରକ୍ଷା କରିବା ପାଇଁ ଓଡ଼ିଶା

ସରକାର ଓ ଭାରତ ସରକାର ବିଗତ ବାର ବର୍ଷ ହେବ ଉଦ୍ୟମ କରି ଆସୁଛନ୍ତି । ଭାରତ ସରକାରଙ୍କ ତରଫରୁ ଜାହାଜ, ବନ ବିଭାଗ ଓ ପୋଲିସ୍ ବିଭାଗ କର୍ମଚାରୀଙ୍କ ସହାୟତାରେ ୧୯୮୭ ମସିହା ପରଠାରୁ ପ୍ରତିବର୍ଷ ନଭେମ୍ବର-ଠାରୁ ଏପ୍ରିଲ ମାସ ମଧ୍ୟରେ ପାରାଦ୍ୱୀପଠାରୁ ଧାମରା ମୁହାଣ ପର୍ଯ୍ୟନ୍ତ ମଝିରେ ମଝିରେ ପହରା ଦେବା ଦ୍ୱାରା କର୍କି ଚୋରା ଦେପାର ଏବଂ ଉଲ୍ଲଖ ପ୍ରାୟ କମି ଆସିଥିବା କିନ୍ତୁ ସମୁଦ୍ର ମଧ୍ୟରେ ଶହ ଶହ ଯନ୍ତ୍ରଗୁଡ଼ିକ ନୌକା ଓ ଟ୍ରଲରଗୁଡ଼ିକର ଅବାଧ ଚଳି ପ୍ରଚଳି ଦ୍ୱାରା ବହୁତ କର୍କି ମରି କୃତରେ ଲାଗୁଛନ୍ତି । କର୍କିମାନଙ୍କର ଅଣ୍ଡା ଦେବା ସମୟରେ ଏହି ଯନ୍ତ୍ରଗୁଡ଼ିକ ନୌକା ଓ ଟ୍ରଲରଗୁଡ଼ିକର ଗତିବିଧି ନିୟନ୍ତ୍ରଣ କରିବା ପାଇଁ ଓଡ଼ିଶା ସରକାର କେତେକ ପଦକ୍ଷେପ ନେଉଛନ୍ତି ।

ଗହୀରମଥା ସମୁଦ୍ରକୃତ ବାଲିରେ ଯେ ପର୍ଯ୍ୟନ୍ତ କୌଣସି ବଡ଼ ଧରଣର ପ୍ରାକୃତିକ ବିପର୍ଯ୍ୟୟ ନ ଘଟିଛି ସେ ପର୍ଯ୍ୟନ୍ତ ସମୁଦ୍ର କର୍କି ଅଣ୍ଡା ଦେବାକୁ ଆସୁଥିବେ । ଗହୀରମଥାରେ ଅନତିଦୂର ସମୁଦ୍ର କୃତକୁ ଲାଗି ଏକ ଛୋଟ ଗ୍ରାମ ଅଛି । ତା'ର ନାମ ସାତଭାୟା । ସେହି ସାତଭାୟା ଗ୍ରାମର କେହି ଖୁବ୍ ପୁରୁଣା ଲୋକ ତାଙ୍କର ମତ ବ୍ୟକ୍ତ କରି କହିଲେ "କେହି ଅଜା ଅମଳରୁ ଗହୀରମଥାରେ କର୍କିମାନେ ଅଣ୍ଡା ଦେବାକୁ ଆସୁଛନ୍ତି ଓ ଆସିବେ ମଧ୍ୟ" ।

ଗବେଷଣା ଅଧିକାରୀ
ମୁଖ୍ୟ ବନ୍ୟପ୍ରାଣୀ ତର୍କାବଧାରକଙ୍କ କାର୍ଯ୍ୟାଳୟ,
୩୧୫-ଖାରବେଳ ନଗର,
ଭୁବନେଶ୍ୱର

ବନାକରଣ ଓ ଗଣ ଆନ୍ଦୋଳନ

ଶ୍ରୀ ଭାଗୀରଥୀ ବେହେରା

ଆମ ପ୍ରଧାନମନ୍ତ୍ରୀ ଚାକାବ ଗାନ୍ଧୀ ଥରେ କହିଥିଲେ ବନାକରଣ କାର୍ଯ୍ୟକ୍ରମ ବ୍ୟାପକ ସ୍ତରରେ ସଫଳ ହେବ, ଯଦି ତାହାଏକ ଗଣ ଆନ୍ଦୋଳନରେ ପରିଣତ କରାଯାଇ ପାରିବ ।

ପରିବେଶର ଭାରସାମ୍ୟ ରକ୍ଷା ପାଇଁ ଜଙ୍ଗଲ ସୁରକ୍ଷା ଓ ବନାକରଣ ଏକାନ୍ତ ଆବଶ୍ୟକ ଏବଂ ଅଧୁନା ପରିସ୍ଥିତିରେ ଜନ ଜାଗରଣ ବିନା ଏହା ଅସମ୍ଭବ ନୁହେଁ ଏହା କହିବା ବାହୁଲ୍ୟ । ସର୍ବୋଚ୍ଚତର ଏହି ଜାଗରଣକୁ ଗଣ ଆନ୍ଦୋଳନରେ ପରିଣତ କରିବା ଛଡ଼ା ଅନ୍ୟ ଉପାୟ ନାହିଁ ।

ତୁଟ ଜନସଂଖ୍ୟାର ବୃଦ୍ଧି, ତୁଟ ଶିଳ୍ପ ବିକାଶ, ଜନକସତି ଅଞ୍ଚଳ ସମ୍ପ୍ରସାରଣ, ସୌଖୀନ ଜୀବନ ଛାଡ଼ିବା ପାଇଁ ଅଭିଳାଷ ଆମ ପରିବେଶ ସ୍ତରୀ ଘୋର ବିପଦ ଦେଖା ଦେଇଛି । ବେଳ ଥାଇ ଥାଇ ଏ ସମ୍ପର୍କରୁ ରକ୍ଷା ପାଇବା ପାଇଁ ଉପାୟ କରିବା ଆବଶ୍ୟକ ।

ପ୍ରଥମେ ବିଶ୍ୱର ସମସ୍ତ ରାଷ୍ଟ୍ରଙ୍କ ସହଯୋଗରେ ସୁଇଡେନ୍‌ର ଷ୍ଟକହୋଲ୍ମରେ ୧୯୭୨ ମସିହାରେ "ମାନବୀୟ ପରିବେଶ" ସମ୍ପର୍କରେ ଏକ ଆଲୋଚନା ଚଳି ଅନୁଷ୍ଠିତ ହୋଇଥିଲା । ୯ ବର୍ଷ ପରେ ୧୯୮୧ ରେ ଭାରତ ସରକାରଙ୍କ ପରିବେଶ ବିଭାଗ ଏବଂ ଦିଲ୍ଲୀର ଗାନ୍ଧୀଜୀ ପାରିପାଟ୍ଟିକ ସମିତି ତରଫରୁ ପାରିପାଟ୍ଟିକ ଶିକ୍ଷା ଉପରେ ଆଧାରିତ ଏକ ଆଲୋଚନା ଚଳି ଦିଲ୍ଲୀରେ ଅନୁଷ୍ଠିତ ହୋଇଥିଲା । ଏହି ଆଲୋଚନାରେ ପରିବେଶ ସ୍ତରୀ ରାଜ୍ୟ ଏବଂ ଦିଲ୍ଲୀ ସ୍ତରରେ ବିଭିନ୍ନ ପ୍ରୋଜେକ୍ଟମାନଙ୍କୁ ନେଇ ବ୍ୟବସାୟ ଉଦ୍ୟମରେ ପରିବେଶ ସମିତିମାନ ଗଠନ କରାଯିବାର ଛିଦ୍ର ହେଲା ।

ପରିବେଶରେ ଉଦ୍ଭିଦ ଜଗତର ଗୁମିକା ଅତ୍ୟନ୍ତ ସୁରୁତ୍ୱପୂର୍ଣ୍ଣ ଏବଂ ଉଦ୍ଭିଦ ଜଗତ ଭିତରେ ଅରଣ୍ୟରୁ ବିଶିଷ୍ଟ ସ୍ଥାନ ଅଧିକାର କରିଛି । ବୃକ୍ଷର ବଦଳ ନାହିଁ ବା ବିକଳ ନାହିଁ । ଏହା କେବଳ ଆମକୁ ଛାଇ, ଚଳେଣି ବା ଫଳ ଦିଏ ନାହିଁ, ଏହା ଅଜ୍ଞାନକାମୁକାଳ ଶୋଷି ନେଇ ବାସ୍ତୁମଣ୍ଡଳକୁ ଅମୁକାଳ ଯୋଗାଇଥାଏ ଏବଂ ଧୂଳି ଧୂଆଁକୁ ଛାଣି ଦେଇଥାଏ । ଧୂଳି ସ୍ତୂପରୁ ନିୟନ୍ତ୍ରଣ କରେ । ଏହାଛଡ଼ା ମୃତ୍ତିକା କ୍ଷୟ ଏବଂ ବନ୍ୟା ଏବଂ ନିରୁଦ୍ଧି ନିୟନ୍ତ୍ରଣରେ ସାହାଯ୍ୟ କରି ପରିବେଶୀୟ ଭାରସାମ୍ୟ ରକ୍ଷା କରିଥାଏ । ତେଣୁ ଯଥାର୍ଥରେ କୁହାଯାଇଛି ଯଦି ଜଙ୍ଗଲ ଲୋପ ପାଇଯାଏ ତେବେ ଏହା ଉପରେ ନିର୍ଭରଶୀଳ ଜୀବଜଗତ ମଧ୍ୟ ଲୋପ ପାଇଯିବ ।

ଅରଣ୍ୟର ସାମାଜିକ ଆବଶ୍ୟକତା ତଥା ଉଦ୍ୟାନ କର୍ତ୍ତବ୍ୟତାଏ ପ୍ରସଙ୍ଗରେ ଗୌତମ ବୁଦ୍ଧ କହିଥିଲେ— "ଅରଣ୍ୟରୁ ଅସାମ କରୁଣାର ଏକ ଅଲୁତ ପୁଷ୍ପ । ଏହା ନିଜ ଜୀବନ ଧାରଣ ପାଇଁ କେବେ ସତେଜ ନୁହେଁ, ବରଂ ଉଦ୍ୟାନ ହୃଦୟରେ ନିଜ ଜୀବନଧାରା ପରିସରକୁ ଜୀବତରୁଣୁ ଆଶ୍ରୟ ଦେଇଥାଏ । ଏହା ସମସ୍ତ ବିଦ୍ୟମାନ ଜୀବ ତଥା ବୃକ୍ଷଜତୀକୁ ଏପରିକି ଏହାର ଧୂସ ସାଧନକାରୀ କାଠୁରୀଆକୁ ମଧ୍ୟ ଶାୟା ସ୍ୱପନ କରି ରକ୍ଷା କରିଥାଏ ।"

ଯୁଗ ଯୁଗ ଧରି ଜଙ୍ଗଲ ମଣିଷ ସମାଜର ବହୁତ୍ୱ ଉପକାର ସାଧନ କରି ଆସୁଅଛି । ସମଗ୍ର ପୃଥିବୀର ସ୍ତରଭାଗ ୧,୩୦୭.୫ କୋଟି ହେକ୍ଟର ମଧ୍ୟରୁ ଜଙ୍ଗଲ ୪୪୪ କୋଟି ହେକ୍ଟର ସ୍ଥାନ ଅଧିକାର କରିଛି । ସେଥିରୁ ମଣିଷକୁ ଜଙ୍ଗଲ ମାତ୍ର ୯ କୋଟି ହେକ୍ଟର । କିନ୍ତୁ ପ୍ରାକୃତିକ ଜଙ୍ଗଲର ବିକଳ ନାହିଁ । ଘାସ, ଲତା, ଗୁଳ୍ମ, ବୃକ୍ଷ ଏବଂ ଛୋଟ ବଡ଼ ଗଛରେ ଭରା ପ୍ରାକୃତିକ ଜଙ୍ଗଲ କୃତ୍ରିମ ଉପାୟରେ ଏପରି ଗୁଣି ସ୍ତରର ଜଙ୍ଗଲ ପୁଷ୍ଟି ସମ୍ଭବ ନୁହେଁ । ଅନ୍ୟ ଭାଷାରେ ଗୁଣି ସ୍ତରର ଏସେହି ପରିବେଶ, ବିଭିନ୍ନ ଜୀବଜତୁଙ୍କ ଜୀବନଯାତ୍ରା ସହ ଓଷେସୋତ ଭାବରେ ଚିଡ଼ିତ, ତା ମଣିଷ ପୁଷ୍ଟ ଜଙ୍ଗଲରେ ସମ୍ଭବ ନୁହେଁ । ତେଣୁ ବନାକରଣ ସଙ୍ଗେସଙ୍ଗେ ପ୍ରାକୃତିକ ଜଙ୍ଗଲର ସଂରକ୍ଷଣ ତଥା ସୁରକ୍ଷା ସମାଜର ବହୁତ୍ୱପୂର୍ଣ୍ଣ ।

ମାତ୍ର ୧୦୦ ବର୍ଷ ତଳେ ଆମ ଦେଶ ଭାରତର ୪୦ ଭାଗ ଅଞ୍ଚଳ ବଣ ଜଙ୍ଗଲରେ ପୂର୍ଣ୍ଣ ଥିଲା । ସାତେଇଲେ ବିଭିନ୍ନ ଯାହା ବଣାପଡ଼େ, ଦେଶର ସମସ୍ତ ଭୂଭାଗର ମାତ୍ର ଶତକଡ଼ା ୧୨ ଭାଗ ଅଞ୍ଚଳରେ ଜଙ୍ଗଲ ଅଛି । ଆମ ଓଡ଼ିଶାର 'ଓରସାକ୍' ଦ୍ୱାରା ସଂରକ୍ଷଣ ତଥ୍ୟ ଅନୁଯାୟୀ ୧୯୭୨-୭୫ ମଧ୍ୟରେ ଓଡ଼ିଶାର ଜଙ୍ଗଲର ଆୟତନ ୪୮ ଲକ୍ଷ ୩୮ ହଜାର ହେକ୍ଟର ଅର୍ଥାତ୍ ଶତକଡ଼ା ୩୧.୦୭ ଭାଗ ଥିଲା, ୧୯୮୦-୮୨ ବେଳକୁ ଏହା ୩୯ ଲକ୍ଷ ୪୨ ହଜାର ହେକ୍ଟରକୁ ଅର୍ଥାତ୍ ୨୫.୩୧ ଭାଗକୁ ହ୍ରାସ ପାଇଛି ।

ବିପଦ ଉଦ୍ଭିଦ କମିତାର ଏକ ଅବକଳକୁ ଜଣାଯାଏ ଯେ ପୃଥିବୀରେ ଥିବା ସମସ୍ତ ସପୁଷ୍ପ ଉଦ୍ଭିଦ ମାନବର ସାଧ୍ୟ ଶତକଡ଼ା ୧୦ ଭାଗ ଅର୍ଥାତ୍ ୨୦ ହଜାରରୁ ୩୦ ହଜାର ପର୍ଯ୍ୟନ୍ତ ସପୁଷ୍ପ ଉଦ୍ଭିଦ ଖୁବ୍ ବିରଳ ଏବଂ ଶୀଘ୍ରାସ । ଲୋପ ପାଇଯାଇଥିବା ଉଦ୍ଭିଦ ପୂର୍ବ ୧୦ଟିରୁ ୩୦ଟି

ପର୍ଯ୍ୟନ୍ତ ଛୋଟବଡ଼ ଜାତି ଏପରିକି ଅନ୍ୟାନ୍ୟ ନିର୍ଦ୍ଦିଷ୍ଟ ଉଦ୍ଦିଷ୍ଟ ଲକ୍ଷ୍ୟ ମଧ୍ୟ ଲୋପ ପାଇ ଯାଇଅଛି ।

ଆମ ରାଜ୍ୟରେ ଆରାଧ୍ୟୁତ, ବାଣିଜ୍ୟ, ମାଛଭଣ୍ଡ, ଚୋରାଣା, ଲୁଗାବଣା ଓ କୋଲାନ୍ ନଦୀବନ୍ଧ ଯୋଜନା ଓ ଆରୁପକ ଅଭିଯାନ କାର୍ଯ୍ୟକ୍ରମରେ ଅନେକ ଜଙ୍ଗଲ କ୍ଷୟ ହୋଇଛି । ଶିଳ୍ପ ସ୍ଥାପନ ପାଇଁ ଜଙ୍ଗଲକ୍ଷୟ ମଧ୍ୟ ସ୍ୱରୂପେ ପୂର୍ଣ୍ଣ । କିନ୍ତୁ ସବୁଥିରେ ଯୋଜନା ଘୁରୁଡ଼ୁପୂର୍ଣ୍ଣ ଭୂମିକା ରହିଛି । ପୂର୍ବରୁ ପରିବନ୍ଧ ଯୋଜନା ଦୂରାନ୍ତ ଶିଳ୍ପ ଓ ଜଙ୍ଗଲ ଏକାଠି ବଢ଼ିଯାଇ ପାରିବ । ଉଦାହରଣ ସ୍ୱରୂପ ଜାପାନ ଶିଳ୍ପ ପୂର୍ଣ୍ଣ ଉଚ୍ଚତ ଲକ୍ଷ୍ୟ ହେଲେ ମଧ୍ୟ ଏହାର ସ୍ତର ଉଚ୍ଚତା ସାଧ୍ୟ ୬୦ ଭାଗ ଜଙ୍ଗଲ ।

ଜଙ୍ଗଲ କ୍ଷୟ ସହିତ ଜନସାଧାରଣଙ୍କ ଦୈନନ୍ଦିନ ଜୀବନଯାତ୍ରାକୁ କଡ଼ିତ କରି ଆଲୋଚନା କଲେ ଦେଖାଯିବ ଯେ ଉଚ୍ଚତ ଜଳଜଣା କାଠ ସମସ୍ୟା ଏଥିପାଇଁ ଦାୟା । ଗ୍ରାମାଞ୍ଚଳରେ ଗନ୍ଧନ କାର୍ଯ୍ୟରେ ଯେତିକି ଜାଳେଣୀ ଆବଶ୍ୟକ ହୁଏ ତାର ଶତକଡ଼ା ୮୦ ରୁ ୮୫ ଭାଗ ଜଳଜଣା କାଠରୁ ହିଁ ମିଳିଥାଏ । ସେହିପରି ସହରାଞ୍ଚଳରେ ମଧ୍ୟ ଗନ୍ଧନ କାର୍ଯ୍ୟରେ ବ୍ୟବହୃତ ହେଉଥିବା ଜଙ୍ଗଲର ଶତକଡ଼ା ୬୦ ଭାଗ ଜଳଜଣା କାଠ ଯୋଗାଇ ଥାଏ । ଆମ ରାଜ୍ୟରେ ଲୋକଙ୍କ ପାଇଁ ବାର୍ଷିକ ୬୫ ଲକ୍ଷ ଘନଫୁଟ ଜାଳେଣୀ କାଠ ଆବଶ୍ୟକ ହୁଏ । ଏହି ଶତାଧାର ଶେଷ ବେଳକୁ ଏହି ସୂଚିତ ଏକ କୋଟି ଘନଫୁଟରେ ପହଞ୍ଚିବାର ଅଟକଳ କରାଯାଏ । ଜାତୀୟ କୃଷି କମିଶନ୍ କର୍ମକ୍ରମ ନିର୍ଦ୍ଧାରଣ ଅନୁସାରେ ଭାରତୀୟ ଜଙ୍ଗଲରୁ ହେକ୍ଟର୍ ପିଛା ୦.୩୧ ଘନଫୁଟ କାଠ ବାର୍ଷିକ ମିଳିପାରେ । ସେଥିରୁ ୦.୧୩ ଘନଫୁଟ ବଡ଼କାଠ ଓ ବକଳା ୦.୧୮ ଘନଫୁଟ ଜଳ କାଠ । ସେଇ ହିସାବରୁ ଓଡ଼ିଶାର ବର୍ତ୍ତମାନ ପାଖାପାଖି ୪୦ ଲକ୍ଷ ହେକ୍ଟର୍ ଜଙ୍ଗଲରୁ ବାର୍ଷିକ ୮ ଲକ୍ଷ ଘନଫୁଟ ଜଳକାଠ ମିଳୁଛି । ୧୯୮୧ ରୁ ୧୯୮୬ ଭିତରେ ୨ ଲକ୍ଷ ୨୩ ହଜାର ହେକ୍ଟର୍ ଜମିରେ ବୃକ୍ଷ ରୋପଣରୁ ୬ ରୁ ୮ ଲକ୍ଷ ଘନଫୁଟ ଜଳଜଣା କାଠ ମିଳିପାରେ । ଆହୁରି ୬୦ ଲକ୍ଷ ଘନଫୁଟ ପାଇଁ କିଛି ଅଂଶ କୃଷିଜାତ ଦ୍ରବ୍ୟର ଅବଶିଷ୍ଟାଂଶ ଓ ଗୋବର ଘସିରୁ ମେଣ୍ଡା ଯାଉଛି । ଅବଶିଷ୍ଟାଂଶ ପୁଣି ସେହି ବଡ଼ କାଠ ପାଇଁ ଉଦ୍ଦିଷ୍ଟ ଜଙ୍ଗଲ ଉପରେ ଗୁପ୍ତ ପଡ଼ୁଛି । ଦେଖାଯାଏ ଲୋକଙ୍କ ପାଖରେ ଉର୍ଦ୍ଧ୍ୱ ଗୁରୁତ ଅଛି କିନ୍ତୁ ରାହି ଖାଇବା ପାଇଁ ଜାଳ ନାହିଁ । ଲୋକ ଜାଳ ପାଇଁ ଫଳଟି ଗଛକୁ କାଟି ଦେଉଛନ୍ତି । ଜାଳ ପାଇଁ ମୂଲ୍ୟବାନ ଶାଳ, ଶାଗୁଆନକୁ କାଟିବାକୁ ପଛାଇ ନାହାନ୍ତି । ଗୁଣା ଗୋବରକୁ ବିଲରେ ଶତ ନକରି ଘସି ଆକାରରେ ଛାଡ଼ୁଛନ୍ତି । ଆହୁରି ମଧ୍ୟ ଦେଖାଯାଏ ଗାଁ ଗହଳର ଅର୍ଦ୍ଧାଧିକ ଲୋକ କାଠ, ଜାଳ କାଠ ଓ ଅନ୍ୟ ଜଙ୍ଗଲଜାତ ଦ୍ରବ୍ୟ ବିକ୍ରୟ କରି ଜାତିକା ନିର୍ବାହ କରୁଛନ୍ତି । ଓଡ଼ିଶାର ବିଭିନ୍ନ ସହରରେ ସ୍ତରିଦିନ ଶହ ଶହ ଲୋକ କାଠ, କୋଇଲା ଭାର ଓ ସାଇକେଲ ଧରି ବିକିବାକୁ ଆସନ୍ତି । ଏକ ସମସ୍ୟାରୁ ଜଣା ଯାଇଛି ଯେ ଗାଁ ଗହଳରେ ୬୪ ଭାଗ ଲୋକ ଜାଳକାଠ ମାରଣରେ ସଂଗ୍ରହ କରନ୍ତି କିନ୍ତୁ ସହରାଞ୍ଚଳରେ ସାଧ୍ୟ ୬୫ ଭାଗ ଲୋକ ଏହି ଜାଳକାଠ ଖରିଦ କରନ୍ତି । ଉଚ୍ଚ ୬୫ ଭାଗରୁ ଅନ୍ୟ ୧୦ ଭାଗ ଲୋକ ସରକାରୀ କାଠଗୋଦାଠୁ ଜାଳକାଠ କିଣନ୍ତି । ବାକୀ ୨୫ ଭାଗ କାଠ ବେଉଆ କରି ଚଳୁଥିବା ଗାଁରୁ ଲୋକଙ୍କଠାରୁ କିଣିଥାନ୍ତି । ଜଳଜଣା କାଠ ଲୋକଙ୍କର ମୌଳିକ ଆବଶ୍ୟକତା ହୋଇଥିବାରୁ ଏହାର ନିୟନ୍ତ୍ରିତ ବ୍ୟବହାର ଓ ବିକଳ ବ୍ୟବହାର ଯଥା ସୌରଭୁକ୍ତା, ଗୋବରଗ୍ୟାସ ବୁକା, ଗ୍ୟାସ୍, କମ୍ ଲକ୍ଷନ ରାଗୁଥିବା ଜନତା ବୁକା, କାଠ ଗୋଷ୍ଠେଇ କଟାଦି ଦ୍ୱାରା ସମସ୍ୟାର ସମାଧାନ କରି ପାରିବା । କିନ୍ତୁ ଏହି ନିୟନ୍ତ୍ରିତ ଓ ବିକଳ ବ୍ୟବହାର ଲାଗୁ କରିବା ପାଇଁ ଜନ ସହଯୋଗ ଆବଶ୍ୟକ ।

କେବଳ ଜାଳ କାଠ ରୁହେଁ ବଡ଼ କାଠର ମଧ୍ୟ ଆବଶ୍ୟକତା ବଢ଼ୁଛି । ଘର ତିଆରି, ଚୂହପୋକରଣ ଆଦି ପାଇଁ କାଠର ଆବଶ୍ୟକତା ଅଛି । ଜନସଂଖ୍ୟା ବୃଦ୍ଧି ଯୋଗୁଁ ଏହି ଆବଶ୍ୟକତା ବୃଦ୍ଧି ହେଉଛି । ଜନସଂଖ୍ୟାର ବୃଦ୍ଧିକୁ ଆଖିରେ ରଖି ଶିକ୍ଷାର ବିସ୍ତାର ହେଉଛି ଏବଂ କାଗଜ

ଶିଳ୍ପର ସଂଖ୍ୟା ବଢ଼ିଗୁଲିଛି । ଏହାପାଇଁ କଷ୍ଟମାଲ ଯଥା-କାଠ, ବାଉଁଶର ଆବଶ୍ୟକତା ବଢ଼ୁଛି । ନିର୍ମାଣ ଶିଳ୍ପ ବ୍ୟତୀତ ବିଭିନ୍ନ କଳକାରଖାନା, ରେଳବିଭାଗ, ପ୍ରତିରକ୍ଷା ବିଭାଗରେ କାଠର ଆବଶ୍ୟକତା ରହିଛି ।

କୋରପୁଟ, ଗଞ୍ଜାମ, କଳାହାଣ୍ଡି, ପୁଲବାଣୀ, ସୁନ୍ଦରଗଡ଼ ଓ କେନ୍ଦୁଝର ଆଦି ଜିଲ୍ଲାରେ ଆଦିବାସୀମାନେ ସାଧାରଣତଃ ପୋଡ଼ୁଗୁଣ୍ଡ କରିଥାନ୍ତି । ଏହା ଆଦିବାସୀମାନଙ୍କର ସାମାଜିକ ଚଳଣି ଓ ରାଜିନୀତି ତଥା ସଂସ୍କୃତି ସହିତ ନିବିଡ଼ ଭାବରେ ଜଡ଼ିତ । ଓଡ଼ିଶାରେ ଏ ବ୍ୟବସାୟ ଏକ ଲକ୍ଷ ଚଉରାଶି ହଜାର ହେକ୍ଟର ଜଙ୍ଗଲ କ୍ଷୟ ହୋଇଛି । ଏଥିରୁ ଆଦିବାସୀ ନିର୍ବାହକ ପାଇଁ ଗଣତେଜନା, ତାଙ୍କ ଭିତରେ ଜାଗରଣ ଆଣିବାର ଆବଶ୍ୟକତା ପଡ଼ୁଛି । ସେଥିପାଇଁ ସ୍ୱେଚ୍ଛାସେବୀ ଅନୁଷ୍ଠାନମାନେ ସରକାରଙ୍କ ଯୋଜନାକୁ ସଫଳ କରିବା ପାଇଁ ଅଗୋଇ ଆସିଲେ ସମସ୍ୟାର ସମାଧାନ ହୋଇପାରିବ ।

୧୯୭୬ ମସିହାରେ ଜାତୀୟ କୃଷି କମିସନ୍ ସେହି ସୁପାରିଶ କରିଥିଲେ ସେଥିରେ ଦେଶର ଜଙ୍ଗଲ ଉନ୍ନୟନ କ୍ଷେତ୍ରରେ ୨ଟି ସ୍ତର ଆଖିମୁଖ୍ୟ ପ୍ରତିଫଳିତ ହୋଇଥିଲା । ସ୍ୱଅମତି ସାମାଜିକ ବନଜରଣ ଦ୍ୱାରା ଗାଁଗହଳରେ ଲୋକଙ୍କର ମୌଳିକ ତଥା ସାମାଜିକ ସୂଚିତ ପୁରଣ କରିବା ଏହି କାର୍ଯ୍ୟକ୍ରମର ଉଦ୍ଦିଷ୍ଟ ଲକ୍ଷ୍ୟ । ଦ୍ୱିତୀୟଟି ଉଦ୍ଦାପନଭିତ୍ତିକ ବନ-ଯେଉଁଥିରୁ ଜଙ୍ଗଲ ଉପରେ ନିର୍ଦ୍ଦିଷ୍ଟ କଳକାରଖାନା ପାଇଁ କଷ୍ଟମାଲ ମିଳିପାରିବ । ରାସ୍ତାଘାଟ, କୋଠାବାଡ଼ି ନିର୍ମାଣ ପାଇଁ ବାଠ ଓ ପ୍ରତିରକ୍ଷା ଗୁଡ଼ିକା ମେଣ୍ଡି ପାରିବ ।

ଏହି ପରିପ୍ରେକ୍ଷାରେ ସାମାଜିକ ବନଜରଣ ଯୋଜନାରେ କୌଣସି ବାଡ଼ବନ୍ଦା, ଜଗୁଆଳି ବା ଫରେଷ୍ଟଗାର୍ଡ ଦ୍ୱାରା ଜଙ୍ଗଲ ପୁରଣ ନ କରି, ସାମାଜିକ ପୁରଣ ଉପରେ ଜୋର ଦିଆଯାଉଛି । ଏହି ଯୋଜନାରେ ଲୋକମାନେ ନିଜର ଜାଳକାଠ, ଛୋଟ କାଠ, ବାଉଁଶ, କୃଷି ଉପକରଣ ପାଇଁ କାଠ ଓ ଗାଈଗୋରୁଙ୍କ ପାଇଁ ଗୁରଣ ନିଜ ଗାଁ ପାଖ ଗ୍ରାମ୍ୟ ଜଙ୍ଗଲରୁ ପାଇ ପାରିବେ । ଏହି ଜଙ୍ଗଲଗୁଡ଼ିକର ପୁରଣ ତଥା ପରିଗୁଣନା ଦାୟିତ୍ୱ ଗ୍ରାମବାସୀଙ୍କର । କିନ୍ତୁ ଅନେକ ଜାଗାରେ ଲୋକ ଏଥିପାଇଁ ଆଗ୍ରହ ହେଉ ନାହାନ୍ତି । ଏ କ୍ଷେତ୍ରରେ ଜନଜାଗରଣର ଅଭାବ ଦେଖା ଦେଉଛି- ନ ହେଲେ ଦାୟିତ୍ୱ ନେବାକୁ ଅନିଚ୍ଛା କାହିଁକି ? ସେମାନେ ଉପାରେକା ହେବାକୁ ସୁହାନ୍ତି କିନ୍ତୁ ଉଦ୍ଦାପନକାରୀର ଦାୟିତ୍ୱ ନେଉ ନାହାନ୍ତି କାହିଁକି ?

ସୁଖର ବିଷୟ କୋରାପୁଟ ଓ ତେଜାନାଳ ଜିଲ୍ଲାର ଅନେକ ଗ୍ରାମରେ ଲୋକମାନେ କ୍ଷୟସ୍ତାପ ଶାଳ ଜଙ୍ଗଲର ରକ୍ଷଣାବେକ୍ଷଣ ଓ ପୁରଣ ଦାୟିତ୍ୱ ନେଇଛନ୍ତି । କିନ୍ତୁ ଦେଖାଯାଉଛି ଯେ ଶାଳ ଗଜଗୁଡ଼ିକ ୩/୪ ବର୍ଷ ପରେ ଚିକିଏ ବଡ଼ ହୋଇଗଲେ ନିଜ ନିଜର ବାଡ଼ ବୁଜିବା ପାଇଁ ରାତାଗାତି କାଟି ନେଉଛନ୍ତି । ଏଥିରେ ମଧ୍ୟ ଗଣତେଜନାର ସରଳ ସମସ୍ୟାକୁ ସମାଧାନ କରିବ ।

ସରକାରଙ୍କ ତରଫରୁ ଚୂହ ନିର୍ମାଣ ସମୟରେ କାଠ ଓ ବାଉଁଶ ବ୍ୟବହାର ସ୍ତାପ କରାଯାଇ ତା ବଦଳରେ ଆଲୁମିନିୟମ ଓ ଲୁହା ଜଙ୍ଗଲ ଝରକା ଆଦି ବ୍ୟବହାରକୁ ଉତ୍ସାହିତ କରାଯାଉଛି । ରେଳବାଇ ପକ୍ଷରୁ କାଠ ବଦଳରେ ସିମେଣ୍ଟ ନିର୍ମିତ ଶ୍ଳିପର ବ୍ୟବହାର ନିଷ୍ପତ୍ତି ନିଆଯାଉଛି ।

ସବୁ ମୂଳରେ ଜନସଂଖ୍ୟା ବୃଦ୍ଧି । ତେଣୁ ପରିବାର ନିୟୋଜନ ଉପରେ ସରକାର ଗୁରୁତ୍ୱ ଆରୋପ କରୁଛନ୍ତି । ସ୍କୁଲ, କଲେଜରେ ଜଙ୍ଗଲ ଓ ପରିବେଶ ବିଷୟରେ ଶିକ୍ଷା ଦେବାର ବ୍ୟବସ୍ଥା ହୋଇଛି । ପୋଡ଼ୁଗୁଣ୍ଡକୁ ନିରୁତ୍ସାହିତ କରିବା ପାଇଁ କେନ୍ଦ୍ର ସରକାର ଅର୍ଥ ସାହାଯ୍ୟ ଦେଉଛନ୍ତି ଓ ତା ଦ୍ୱାରା ପୋଡ଼ୁଗୁଣ୍ଡ କରୁଥିବା ଆଦିବାସୀ ପରିବାରକୁ ଅଭିଯାନ କରାଯାଉଛି ।

ସରକାର ଆଗତ ସମସ୍ୟାର ସମାଧାନ ପାଇଁ ସମସ୍ତ ଯୋଜନା କରୁଛନ୍ତି କିନ୍ତୁ ଯୋଜନାଗୁଡ଼ିକର ସଫଳ ରୂପାୟନ ପାଇଁ ଜନସାଧାରଣଙ୍କର ଆତ୍ମନିଷ୍ଠ ସହଯୋଗ ଆବଶ୍ୟକ । ଅନ୍ୟ ରାଜ୍ୟରେ ସ୍ୱାଧୀନମଣ୍ଡଳର ଶିକ୍ଷାଆନ୍ଦୋଳନର ଆହ୍ୱାନ ଏକାନ୍ତ ସ୍ମରଣଯୋଗ୍ୟ ।

ଓଡ଼ିଶା ପ୍ରତିପତ୍ତର ସମଲପୁର

ପ୍ରାର୍ଥକ ସ୍ତବ୍ଧ

ଗଗନାପୋଷର ଝରଣା

ସ୍ତମ୍ଭର ଛାତି ସହିତ ଆମର ପ୍ରଗତିର ଚକ ମଧ୍ୟ ବାଦ ପକାଇ ଆଗେଇ ଚାଲିଛି । ସେହି ପ୍ରଗତି ପଥରୁ ଆମର ଏହି ବଣ ନଇଗେଇ କୋଇଡ଼ା ପଥାୟତ ସମିତି ବା କାହିଁକି ପଛରେ ପଡ଼ି ରହନ୍ତା । ଶହଶହ ଆଦିବାସୀଙ୍କ ମୁହଁରେ ହସ ଦେଖିବା ପାଇଁ ଆଗେଇ ଆସିଲେ ପଥାୟତ ସମିତି କର୍ମଶୂରୀଗଣ । ଏଥିରେ ମଧ୍ୟ ଜିଲ୍ଲାପାଳଙ୍କ ରୁନିକା ଗୁରୁତ୍ୱପୂର୍ଣ୍ଣ । ପ୍ରତ୍ୟେକ ଜିଲ୍ଲା ଉତ୍ତମ ସରକାରଙ୍କ ସହଯୋଗ ଉପରେ ସେ ଗୁରୁତ୍ୱ ଆଗେଇ ଚାଲିଛି ।

ଜାମୁଡ଼ିଆ ଗ୍ରାମପଥାୟତର ଗଗନାପୋଷ ଗୋଟିଏ ଛୋଟ ଗାଁ । କାହିଁ କେଉଁ ଜାତରୁ ନିକଟତମ ପର୍ବତରୁ ଗୋଟିଏ ଛୋଟ ଝରଣା ବହି ଆସୁଥିଲା । ଆଗେଆଗେ ସେହି ଝରଣା ତାର ଦୁଇକୁଳ ମାଟିକୁ ଜଳରେ ଧୋଇ ଦେଇ ଏକ ଉତ୍ତମ ନାଳରେ ପରିଣତ ହେଲା । ବର୍ଷାଋତୁରେ ଯେତେବେଳେ ପାହାଡ଼ ଉପରେ ବର୍ଷା ହୁଏ ସେହି ନାଳ ପୂର୍ଣ୍ଣଗର୍ଭୀ ହୁଏ ଏବଂ ଜଳରେ ଭର୍ତ୍ତୀ ହୋଇ ଶାଗଣା, ବିଲ ବାଡ଼ିରେ ମାଡ଼ିଯାଏ । କେତେ ଗରଦାର ଗର୍ଜ ତାର ବଳରେ ଲାନ ହୋଇଯାଏ । ଗୁଣ୍ଡ ଜମିରେ ବାଲିତର ହୋଇଯାଏ । ଗୁଣ୍ଡା ମୁଣ୍ଡରେ ହାତ ଦେଇ ବସେ । ଏହି ନାଳ ତିରସ୍ରୋତା । ବର୍ଷାଋତୁ ଆରମ୍ଭ ହେଲେ ଗ୍ରାମବାସୀମାନେ ମୁଣ୍ଡରେ ହାତ ଦେଇ ବସନ୍ତି ଓ କେତେବେଳେ ବି ପ୍ରକାର ରୂପ ନେଇ ଏହି ନାଳ ମାଡ଼ି ଆସ ଗରଦାର ଧୋଇନେବ ତାହା ଗ୍ରାମବାସୀମାନଙ୍କର କଳ୍ପନାର ବାହାରେ । ଏହିପରି ସରକାର ବର୍ଷ ପରେ ବର୍ଷ ବିଡ଼ି ଗଲା ।

୧୯୮୭ ମସିହା ଅପ୍ରେଲ ମାସର ଏକ ଶୁଭ ପ୍ରସଙ୍ଗରେ ଗ୍ରାମବାସୀମାନେ ଦେଖିଲେ ଯେ ଦୁଇ ଜିନିଷରୁ ଜିପ୍ ସେହି

ନାଳ ଆଡ଼କୁ ମାଡ଼ି ଚାଲିଛି । ଜିପ୍ ଗାଡ଼ି ଦେଖି ଗ୍ରାମବାସୀମାନଙ୍କ ମନେ କୌତୁହଳ ଜାତ ହେଲା । ସେମାନେ ମଧ୍ୟ ଦଳଦଳ ହୋଇ ନାଳ ଅଭିମୁଖେ ବାହାରିଲେ । ଗାଡ଼ିରୁ ଅଧିକାଂଶମାନେ ଓହ୍ଲାଇ ନାଳର ଗର୍ଭ ଏବଂ ଦୁଇ କୁଳକୁ ମାପତୁପ କଲେ । ତାପରେ ଗ୍ରାମବାସୀମାନଙ୍କୁ କହିଲେ ଏହି ନାଳ ଉପରେ ଏକ ବନ୍ଧ ନିର୍ମାଣ ହେବ ଏବଂ ଏବଂ ବନ୍ୟା ଜଳକୁ ନିୟନ୍ତ୍ରଣ କରାଯିବ । ତିନୋଟି ସମୟରେ ଲୋକମାନଙ୍କର କୃଷିକ୍ଷେତ୍ରକୁ ଜଳସେଚନ କରାଯିବ । ଏଥିରେ ଗ୍ରାମବାସୀମାନେ ଅଧିକ ଆଶ୍ଚର୍ଯ୍ୟ ହେଲେ । ତାପରେ କିଛି ଦିନ ପରେତୁଳ ଟୁକ ପଥର, ପିମେଣ୍ଟ ଲୁହାଝଡ଼ ଓ ବାଲି ବୁହା ଚାଲିଲା । ଅନବରତ କାମ ଚାଲିଲା । ବର୍ଷାଋତୁ ପୂର୍ବରୁ ଯେପରି ହେଉ ବନ୍ଧକାମ ଶେଷ କରିବାପାଇଁ ହେବ । ବହୁତ ଶ୍ରମିତ ନିୟୁତ ହେଲେ । ଗାଁର ଲୋକମାନେ ପାଖରେ କାମ ଧନ୍ଦା ମଧ୍ୟ ପାଇପାରିଲେ ।

୧୯୮୮ ଜୁନ୍ ମାସରେ ବନ୍ଧ କାମ ସଂପୂର୍ଣ୍ଣ ହେଲା ଏବଂ ବନ୍ୟାଜଳକୁ ନିୟନ୍ତ୍ରଣ କରାଯାଇ ପାରିଲା । ଏହି ବନ୍ଧ ନିର୍ମାଣ ପାଇଁ ଗନ୍ଧ୍ୟ ସରକାରଙ୍କ ଉଦ୍ଦେଶ୍ୟରୁ ୮୦ ହଜାର ଟଙ୍କା ବ୍ୟୟ ହେଲା । ତଥ୍ୟ ସଂଗ୍ରହରୁ ଜଣାଯାଏ ଯେ ଏହି ଯୋଜନା ଦ୍ୱାରା ଖରିପ ଋତୁରେ ୬୦ ଏକର ଏବଂ ଋତୁ ଋତୁରେ ୩୦ ଏକର ଜମିକୁ ଜଳସେଚିତ କରାଯାଇ ପାରିବ ।

ବର୍ତ୍ତମାନ ନାଳ ବୁଲୁବର୍ତ୍ତୀ ଗ୍ରାମବାସୀମାନଙ୍କର ଆଉ ବନ୍ୟାର ଭୟ ନାହିଁ ଏବଂ ଏବର୍ଷ ତାଙ୍କ କୃଷିକ୍ଷେତ୍ରଗୁଡ଼ିକ ସବୁ ଜିମା ପ୍ରତୀୟମାନ ହେଉଅଛି । ସେହି ନାଳର ବନ୍ଧ ଉପରେ ବସି କୃଷକ ତାହାର ଅବସର ସମୟରେ ଆନନ୍ଦରେ ମନ ଖୋଲ ବଂଶୀ ବାଦନ କରୁଅଛନ୍ତି ।

ଶ୍ରୀ ଦେବେନ୍ଦ୍ର ନାଥ ଦତ୍ତ

ଜିଲ୍ଲା ସୂଚନା ଓ ଲୋକ ସଂପର୍କ ଅଧିକାରୀ ଗରଭକେର ।

ଶ୍ରମରୁ ରହି ମିଳେ

ସୂକ୍ଷ୍ମ ନିୟମ ବଡ଼ ବିଚିତ୍ର । ମଣିଷକୁ ଉତ୍ତମାନ ଏପରି
ଚଳିଛନ୍ତି ଯେ ସେ ଶିଶୁ ବେଳେ ବାପା ମାଆ ନିର୍ଭର କରି
ଚଳନ୍ତ ଓ ବୁଝିଲାଳେ ପୁଅପୁଅକୁ ଆଶ୍ରାକରି ଚଳିବ । କିନ୍ତୁ
ବୁଝିବେଳେ ଆଶ୍ରା ନେବାପାଇଁ ଯାଇ ପୁଅ ନାହିଁ ?
ଏମିତି ବୁଝିଲାଳେ ମୁଣ୍ଡରେ ହାତଦେଇ ବସିଥିଲେ ବୈକୁଣ୍ଠ ।

ବୈକୁଣ୍ଠ ରଣା, ଗ୍ରାମ ଗୋବିନ୍ଦପୁର । ମଝି ସାହିରେ
ଘର । କୁମ୍ଭକାର କୁଳରେ ଜନ୍ମ । ପରିବାର ବୋଉଲେ
ପା ଓ ଝିଅଟିଏ । ଝିଅଟିର ବିବାହ ସରି ଯାଇଛି ।
ଜମି ଜମା ବିଶେଷ ନାହିଁ । ନିଜର କୂଳ ବେଉସା କରି
ବେଶ୍ ଦିପଇସା ଗୋଜଗାର କରି ଚଳି ଯାଉଥିଲେ । ଏବେ
କାଠ ଯେଉଁ ଦାମ୍ ହେଉଣି ତା ସହିତ ବଳ ମଧ୍ୟ ନାହିଁ ।
ଆଉ ସେ କାମକୁ ପାରୁ ନାହାନ୍ତି । ଏବେ କରିବେ କଣ ?
ନିଜର ଯଦି ପୁଅଟିଏ ଆପାତା ? ନା ଯାହା ନାହିଁ ସେ ବିଷୟ
ଭାବି ଘର କଣ ? ଭାବିଲେ ଝିଅଟି ଆସି ପାଖରେ
ରହିଲେ ସେମାନଙ୍କ ଆଶ୍ରାରେ ହେଲେ ଚଳିଯିବେ । କିନ୍ତୁ
ନିର୍ବିନ ହେତୁ ବୁଝି ମଧ୍ୟ ଆସିବା ପାଇଁ ରାଜି ହେଉ ନାହିଁ ।
ଏବେ ଉପାୟ ? ନା' ତାହାହେଲେ କିଛି କରିବା ପାଇଁ
ପଢ଼ିବ । ତେବେ କ'ଣ ସେ କରିବେ ?

ଅରକ୍ଷିତକୁ ଦଇବ ସାହା ହେଉପରି ସେଦିନ ଗାଁକୁ
ମୁଲିକା ସ-ରକ୍ଷଣ ଅର୍ପଣକୁ ଗୁଡ଼ିଏ କାଳୁ ବାଦାମ ଗୁରୁ
ଆସି ପଞ୍ଚାୟତ ଅର୍ପଣ ପାଖରେ ଗଦା ହେଲା । ଅନେକ
ଲୋକ ନେଉଥାନ୍ତି ସେମାନଙ୍କ ପଢ଼ିଆ ଜମିରେ ଲଗାଇବାପାଇଁ
ଏବ- ରଣ ମଧ୍ୟ ଏକର ପିଛା ୯୯୦୦୦ (ନଅ ଶହ)
ଲେଖାଏଁ ମିଳୁଥାଏ । ମନେମନେ ବୈକୁଣ୍ଠ ବାବୁ ଭାବିଲେ—
ମୁଁ ଯଦି ମୋର ସେ ୩ ଏକର ଚ-ଏକାରେ ଗଛ ଲଗାନ୍ତି
ଉଚ୍ଚ ହୁଅନ୍ତା ? ନା ଆଉ, ଏ ବୟସରେ ଗଛ ଲଗାଇ
ପକ ପାଇବା ଆଶା ବୁଝା । ତେବେ ମୁଁ କାହାପାଇଁ ଏ ସବୁ
କରିବି ? ଗ୍ରାମସେବକଙ୍କ ହିତବାଣୀ ତାଙ୍କ ମନକୁ
ପାଇଲା । ବସିବା ଅପେକ୍ଷା ସମୟତ କଟିବ । ସେ
ଯାହାହେଉ ମାଗଣାରେ ମିଳୁଛି ଯେତେବେଳେ ଲଗାଇଥିବା
କାବଥିଲେ ଘୋର ତ ଅତି ? ସେହିଠାରୁ ୩ ଏକର
ଅନାବାଦି ଜମିକୁ କାଳୁବାଦାମ ଲଗାଇ ଆବାଦ କରି
ପାରିଛନ୍ତି । ତା'ଛଡ଼ା ଉତ୍କଳ ବ୍ୟାଙ୍କରୁ ଏକର ପିଛା
୯ ଶହ କରି ୯୨୭୦୦.୦୦ ଟଙ୍କା ରଣ ପାଇଲେ । ସେହି
ଦିନଠାରୁ ଗଛଗୁଡ଼ିକର ଯତ୍ନ ନେଲେ ସେ । ଜଣେ ବାବାଙ୍କ
ଦାକ୍ଷୀଣ୍ୟରେ ସେ ଦିକ୍ଷିତ । ମନ ତାଙ୍କର ଧର୍ମ ମାର୍ଗରେ ।
ଆଉ ୫୦ ବର୍ଷ ବୟସରେ କଣ'ବା କରିବେ ? ସେହି ଜମିରେ
କୃତ୍ରିମ ଖଣ୍ଡେ କରି ଦିନସାରା ସେଇଠି ଠାକୁରଙ୍କ ନାମ ନେଇ
ଗଛଗୁଡ଼ିକର ଯତ୍ନ ନେଲେ । ଆସ୍ତେ ଆସ୍ତେ ଗଛଗୁଡ଼ିକ ନବ
ପଲ୍ଲବରେ ପଲ୍ଲବାତ ହୋଇ ଉଠିଲେ । ଯତ୍ନରେ ରକ୍ତ
ମିଳେ ଏହା ନିଶ୍ଚିତ । ଘରେ ବସି ନାନା ଅପଚିତ୍ତା ଅପେକ୍ଷା
ଏହା ଯତ୍ନଠାରୁ ଭଲ । ୧୯୮୦ ମସିହାରେ ଗଛ ଗୁରୁ ।

କିନ୍ତୁ ଏକଣ ? ବର୍ଷ ଗୋଟାକରେ ପୁର ହେଉଣି ।
ଗଛ ଦୁର୍ବଳ ହୋଇ ପଢ଼ିବ । ତେଣୁ ସେ ବର୍ଷ ପୁରଗୁଡ଼ିକ
ନଷ୍ଟ କରି ଦିଆଗଲା । ଆଉ ତା'ପର ବର୍ଷଠାରୁ ବାବୁ
ପଢ଼ିତାକୁ ଗୁରୁ । ଯାହାକୁ ବେଶି ବୈକୁଣ୍ଠ ବାବୁ
ଆତୁହରା ହୋଇ ଉଠିଲେ ।

ଏବେ ପ୍ରତି ବର୍ଷ ସେ କାଳୁ ପଢ଼ିଆରୁ ତାକୁ ୨ ହଜାରରୁ
ଏ ବର୍ଷ ପ୍ରାୟ ୬ ହଜାର ଟଙ୍କାର କାଳୁ ମିଳିଛି । ସେ
ବର୍ତ୍ତମାନ ଆଉ କାହାର ଆଶ୍ରିତ ହୋଇ ରହିବା ପାଇଁ ସୁଦ୍ଧା
ନାହାନ୍ତି । ସେ ବେଶ୍ ସୁଖରେ ଅଛନ୍ତି । ଟଙ୍କା କରତ
ସୁଦ୍ଧା ନିଜର ଉତ୍ତମ ପୋଷଣ ସେ ସେଇଥିରୁ କରି ପାରୁଛନ୍ତି ।
ବାହାର ଦ୍ଵାରସ୍ଥ ହେବା ପାଇଁ ପକ୍ଷ ନାହିଁ । ବର୍ଷରେ ଦୁଇମାସ
ତାକୁ କାଳୁକୁ ଜଗା ରଖା କରିବା ପାଇଁ ପଢ଼ୁଛି ।
ତାପରେତ ବର୍ଷସାରା ଆରାମରେ ଠାକୁରଙ୍କ ସେବାରେ
କଟି ଯାଉଛି । ଏ ବୟସରେ ଆଉ ବା ଦରକାର କଣ ?

ତେବେ ଆଜିର କ୍ଷୁଦ୍ର ସମାଜ କେବଳ ଗୁଜିରୀ ପକ୍ଷରେ
ନ ଧାର୍ଯ୍ୟ ରକାରକ ଯୋଜନା ଭିତରୁ ଯେକୌଣସି ଯୋଜନାକୁ
ଯତ୍ନ ସହିତ କାର୍ଯ୍ୟକାରୀ କଲେ ନିଶ୍ଚିତ ସୁପକ ମିଳିବ,
ଏଥିରେ ସନ୍ଦେହ ନାହିଁ । କାରଣ ବୁଝ ବୈକୁଣ୍ଠ ବାବୁ ତାର
ଉଦାହରଣ । ଅଥଥା ବୁଲିବାରେ ସମୟ ନଷ୍ଟ ନକରି,
ଅନ୍ୟକୁ ଆଶ୍ରା ନ କରି ନିଜ ଗୋଡ଼ରେ ଛିଡ଼ା ହେବା ପାଇଁ
ଚେଷ୍ଟା କରିବା ଉଚିତ । କଥାରେ କହନ୍ତି ପରିଶ୍ରମର ଫଳ
କଣ ବୁଝା ?

ଶ୍ରମତୀ ଦ୍ଵେମଲତା ଦେବୀ, ଶିକ୍ଷୟତ୍ରୀ
ଗୋବିନ୍ଦପୁର ପ୍ରକାଶ. ଉ.ପ୍ରା. ସ୍ଵର
ଆର୍/ପୋଷ: ଗୋବିନ୍ଦପୁର
ଜିଲ୍ଲା: ଡ଼େକାନାଜ

ପାନମତ ଆଜି ସୁଖରେ

କଳାହାଣ୍ଡି ଜିଲ୍ଲା ଜୟପାଟଣା ବୁକ ସମିତିଟ ଗ୍ରାମରେ
ଶ୍ରୀମତୀ ପାନମତି ଦେବୀ ନିଜର ପ୍ରଚେଷ୍ଟା ଓ ଆଉ, ଆଉ: ବି-
ରଣ ସହାୟତାରେ ପରିବାରର ସୁଜଳତା ଆଣିପାରିଛନ୍ତି ।

ଦୁର୍ବଳ ଶ୍ରେଣୀ ବ୍ୟକ୍ତିଙ୍କ ଆର୍ଥିକ ଅଭିଧାନ କାର୍ଯ୍ୟକ୍ରମରେ
ଶ୍ରୀମତୀ ପାନମତି ଦେବୀ ୧୯୮୨-୮୩ ରେ ଆଉ. ଆଉ: ଡ଼ି: ରେ
ଜଣେ ହିତାଧିକାରୀ ରୂପେ ତାଲିକାରୁତ ହୋଇ ୨୫୦୦ ଟଙ୍କା
ରଣ ପାଇବାରେ ସକ୍ଷମ ହୋଇଥିଲେ । ଏହି ରଣ ଆର୍ଥିକ
୮୦୦ ଟଙ୍କା ସର୍ବସ୍ୱତ୍ୱି ସାହାଯ୍ୟ ଥିଲା । ତାଙ୍କର ଲକ୍ଷ୍ୟ
ଅନୁଯାୟୀ ସେ ଜୟପାଟଣା ବଜାରରେ ଗୋଟିଏ ଚେକରାଟି
ଦୋକାନ ଖୋଲି ବିକ୍ରିବତୀ ଆରମ୍ଭ କରିଥିଲେ । ଦୋକାନରେ
କାରବାର ଖୁବ୍ ଭଲ ହେବାରୁ ଶ୍ରୀମତୀ ପାନମତି ତାଙ୍କର
ରଣ ଅର୍ଥ ମାସକୁ ମାସ ପରିଶୋଧ କରିଗୁଲିଲେ । ତାଙ୍କର
ଛୋଟ ବ୍ୟବସାୟ କରିବାରେ ନିଷ୍ଠା ଓ ଆଗ୍ରହ ଥିବାରୁ ତାଙ୍କୁ

ବ୍ୟବସାୟରେ ଅଧିକ ସୁଦୃଢ଼ କରିବାପାଇଁ ଦ୍ଵିତୀୟ ଥର ପାଇଁ ୧୯୮୭-୮୮ ରେ ୩୭୦୦ ଟଙ୍କା ଆଇ. ଆର. ଡି: ରଣ ସହାୟତା ପ୍ରଦାନ କରାଯାଇଥିଲା । ଏହି ରଣ ଅର୍ଥ ମଧ୍ୟରୁ ସେ ୧୨୩୩ ଟଙ୍କା ସର୍ବସିଦ୍ଧି ସାହାଯ୍ୟ ପାଇଥିଲେ ।

ଶ୍ରୀମତୀ ପାନମତିଙ୍କ ସ୍ଵାମୀ ଶାରୀରିକ ଅକ୍ଷମତା ହେତୁ ତାଙ୍କ ପକ୍ଷେ କାମ କରି ରୋଜଗାର କରିବା ସମ୍ଭବ ନଥିଲା । ବର୍ତ୍ତମାନ ଏହି ଛୋଟ ବ୍ୟବସାୟ କରି ସ୍ଵାମୀ ସ୍ତ୍ରୀ ସୁଖରେ ଅଛନ୍ତି । ମାସିକ ରୋଜଗାର ପଛା ଏକ ନିର୍ଦ୍ଦିଷ୍ଟ ନିର୍ଭରତା ମଧ୍ୟରେ ରହିବାରୁ ଆର୍ଥିକ ଅଭାବକଳିତ ମାନସିକ ଦୁର୍ଦ୍ଦି ସେମାନଙ୍କ ମନରୁ ଦୂରେଇଯାଇଛି । ସୁସ୍ଥ ଓ ସାମାନ୍ୟ ସମାନ ଜନକ ଜୀବନଯାପନ ଆଶାରେ ଶ୍ରୀମତୀ ପାନମତି ତାଙ୍କର ଛୋଟ ଘରର ଶୁକ ଛପର ବଦଳାଇ ଚାଇଲି ଛାଉଣୀ କରିପାରିଛନ୍ତି ।

ଆଇ: ଆର: ଡି: କାର୍ଯ୍ୟକ୍ରମର ସଫଳତାର ବାର୍ତ୍ତା ଓ କାହାଣୀ ଶ୍ରୀମତୀ ପାନମତି ଦେଇକରଠାରୁ ଉଚ୍ଚ ଗ୍ରାମର ଅନ୍ୟ ଲୋକମାନେ ଆଗ୍ରହରେ ଶୁଣୁଥିବାର ଦେଖିବାକୁ ମିଳେ । ଦାରିଦ୍ର୍ୟ ଅବସ୍ଥାରୁ ମୁକ୍ତିଲାଭ ପାଇ ଆଇ: ଆର: ଡି: କାର୍ଯ୍ୟକ୍ରମ ଏକମାତ୍ର ଆଶା ଓ ଭରସା ବୋଲି ଲୋକଙ୍କ ମନରେ ଦୃଢ଼ ଧାରଣା ଜନ୍ମିଛି ।

ଝରଣାପଲ୍ଲୀରେ ସୁଖର ଝରଣା

ସମ୍ବଲପୁରଠାରୁ ୩୦ କି:ମି: ଦୂର କଟରବରା ଗ୍ରାମ ଅଧୀନରେ ଝରଣାପଲ୍ଲୀ ଏକ ପଢ଼ା ଗ୍ରାମ । ଏହି ଗ୍ରାମରେ ଥିବା ୭୩ଟି ଭୂମିହୀନ ପରିବାରକୁ ସିଲି- ବହିର୍ଭୂତ ୧୫୯.୯୧ ଏକର ଜମି ୧୯୮୧ରେ ଯୋଗାଇ ଦିଆଯାଇଥିଲା । ଲୋକମାନେ ଭଗିବ ଶ୍ରେଣୀର ହୋଇଥିବାରୁ କିଛିଦିନ ଧରି ସେ ପଢ଼ିଆ ଜମିରେ କୌଣସି ଭନୁତି ସାଧିତ ହୋଇନଥିଲା ।

୧୯୮୭-୮୭ରେ କଟରବରା ଗ୍ରାମ୍ୟ ବ୍ୟାଙ୍କ ଏହି ଜମିକୁ ସୁସଜମିରେ ପରିଣତ କରିବା ଉଦ୍ଦେଶ୍ୟରେ ୪୦ଟି ସେଚକୃପ ଶୋକିବାକୁ ଅର୍ଥ ମଞ୍ଜୁର କରିଥିଲେ ଏବଂ ଇ:ଆର:ଆର:ପି: ପଞ୍ଚରୁ ସାହାଯ୍ୟ ଦିଆଯାଇ ବିଭିନ୍ନ ଗୁଣପାଇଁ ବ୍ୟବସ୍ଥା କରାଯାଇଥିଲା । ପ୍ରଧାନ ମନ୍ତ୍ରୀଙ୍କ ବ୍ୟାପକ କାର୍ଯ୍ୟକ୍ରମ ପଞ୍ଚରୁ ୮୩ ହଜାର ମଞ୍ଜୁର କରାଯାଇ ଏହି ପଢ଼ିଆ ଜମିକୁ ଗୁଣୋପଯୋଗୀ ଜମିରେ ପରିଣତ କରାଗଲା । ମୂଲିକା ସଂରକ୍ଷଣ ବିଭାଗ ପଞ୍ଚରୁ ଏହି କାର୍ଯ୍ୟ କରାଯାଇ ଏହା ସହିତ ଅନ୍ୟାନ୍ୟ ମୂଲିକା ସଂରକ୍ଷଣ କାର୍ଯ୍ୟ ହାତକୁ ନିଆଯାଇଥିଲା । ବର୍ତ୍ତମାନ ୪୦ଟି ସେଚକୃପ ମଧ୍ୟରୁ ୩୦ଟିର କାର୍ଯ୍ୟ ସଂପୂର୍ଣ୍ଣ ହୋଇଛି ଏବଂ ସେଥିରୁ ୧୬ଟିରେ ବିଦ୍ୟୁତ୍ ସଂଯୋଗ ପ-ସ୍ଵ ସଂଯୋଗ କରାଯାଇ କଳସେଚନ ସୁବିଧା ହୋଇପାରିଛି ।

ବହୁଦିନର ପଢ଼ିଆ ଜମିକୁ ଆବାଦ କରି ଓ କଳସେଚନ ସୁବିଧା ସୁଯୋଗ ବ୍ୟବସ୍ଥା କରାଯିବା ପରେ ସେ ଜମିରେ ଆଜି ବିଭିନ୍ନ ପସଲ ଓ ପରିପରିବା ଉତ୍ପାଦନ ହୋଇପାରୁଛି । ଜମି ପାଇଥିବା ଭୂମିହୀନ ପରିବାରଗୁଡ଼ିକ ଗୁଣକାର୍ଯ୍ୟରେ ମନୋନିବେଶ

କରି ସେମାନଙ୍କର ଆର୍ଥିକ ସୁବିକଳା ଆଣିପାରିଛନ୍ତି ଗାଈ, ବରଦ ଛେଡ଼ି ପାଳନ କରି ସେମାନେ ବୃକ୍ଷକ ପରିବାରର ଅଭିଭୂତ ହୋଇପାରିଛନ୍ତି ।

ଝରଣାପଲ୍ଲୀର ଏହି ହିତାଧିକାରୀମାନଙ୍କ ମଧ୍ୟରୁ ୨୦ଟି ପରିବାର ପାଇଁ ଭବିରା ଆବାସ ଯୋଜନାରେ ବାସଗୃହ ଯୋଗାଇ ଦିଆଯାଇଛି । ଏହି ପରମ୍ପୁଡ଼ିକ ସେମାନଙ୍କର ଗୁଣକର୍ମ ନିକଟରେ ହୋଇଥିବାରୁ ପକ, ପସଲର ଯତ୍ନ ନେବାରେ ସେମାନଙ୍କର ଅଧିକ ସୁବିଧା ହୋଇପାରୁଛି । ସେମାନେ ଖୁବ୍ ସୁଖରେ ଚଳୁଛନ୍ତି ।

କୁକୁଡ଼ା ଅଣ୍ଡା ଓ ମାଂସ

ରାଜ୍ୟରେ କୁକୁଡ଼ା ଅଣ୍ଡା ଏବଂ ମାଂସ ଗୃହିତାକୁ ମେଣାଇବା ପାଇଁ କୁକୁଡ଼ା ପାଳନର ପ୍ରସାର ଦିଗରେ ସରକାରଙ୍କ ପକ୍ଷରୁ ବିଭିନ୍ନ ପଦକ୍ଷେପ ଗ୍ରହଣ କରାଯାଇଛି । ଏଥିପାଇଁ ରାଜ୍ୟର ବିଭିନ୍ନ ଅଞ୍ଚଳରେ ପଶୁପାଳନ ବିଭାଗ ପକ୍ଷରୁ ପ୍ରତିଷ୍ଠିତ ୯ଟି କୁକୁଡ଼ା ଉତ୍ପାଦନ କେନ୍ଦ୍ରରେ ଅଧିକ ଅଣ୍ଡା ଦେଇପାରୁଥିବା ଝରଣାରୁ ଅଧିକ କୁକୁଡ଼ା ପାଳନ କରାଯାଇଛି । ଏହା ବ୍ୟତୀତ କେନ୍ଦ୍ରୀୟ ଯୋଜନା ଅନ୍ତର୍ଗତ ୯ଟି କୁକୁଡ଼ା ପାଳନ କେନ୍ଦ୍ର ପ୍ରତିଷ୍ଠା କରାଯାଇଛି । ପୃଷ୍ଠିକର ଖାଦ୍ୟ ଯୋଜନା କାର୍ଯ୍ୟକ୍ରମ ଅନୁଯାୟୀ ୨୫ଟି କୁକୁଡ଼ା ପାଳନ କେନ୍ଦ୍ର ଏବଂ ୫ଟି କ୍ଷୁଦ୍ର ବିଭାଗୀୟ କୁକୁଡ଼ା ପାଳନ କେନ୍ଦ୍ର ମଧ୍ୟ ପ୍ରତିଷ୍ଠା କରାଯାଇଛି । ଜନସାଧାରଣଙ୍କ ମଧ୍ୟରେ କୁକୁଡ଼ା ପାଳନର ପ୍ରସାର ଓ ଲୋକପ୍ରିୟତାକୁ ବୃଦ୍ଧି କରିବା ଉଦ୍ଦେଶ୍ୟରେ ରାଜରକେଳ, ଭୁବନେଶ୍ଵର ଏବଂ ବ୍ରହ୍ମପୁରଠାରେ ଡିନିଗୋଟି ସମନ୍ୱିତ କୁକୁଡ଼ା ଭନୁୟନ ପ୍ରକଳ୍ପ କରିଆରେ ହିତାଧିକାରୀମାନଙ୍କୁ ଭନୁତ କୁକୁଡ଼ା ହୁଆ ଏବଂ ପୃଷ୍ଠିକର କୁକୁଡ଼ା ଖାଦ୍ୟ ଯୋଗାଇ ଦିଆଯାଇଛି । ଏହା ପରେ ୧୯୮୫-୮୬ ଆର୍ଥିକ ବର୍ଷରେ ୧୩୦୧ଟି, ୧୯୮୬-୮୭ରେ ୧୫୦୮ଟି ଓ ୧୯୮୭-୮୮ରେ ୯୪୮ଟି ନୂଆ କୁକୁଡ଼ା ପାଳନ ଯୁନିଟ୍ ଗଢ଼ି ଉଠିଥିଲା । ତହିଁତ ଆର୍ଥିକ ବର୍ଷରେ ଆଉ ୨୦୦ଟି ଯୁନିଟ୍ ଗଠନ କରାଯିବାର ଉଦ୍ଦେଶ୍ୟ ରହିଛି ।

କୁକୁଡ଼ା ଗୁଣାମାନଙ୍କର ଗୃହିତା ମେଣାଇବା ପାଇଁ ଅନୁଗୁଳଠାରେ ଥିବା କୁକୁଡ଼ା ପାଳନ ପାର୍ମରେ ଅଧିକ ଅଣ୍ଡା ଉତ୍ପାଦନକ୍ଷମ କୁକୁଡ଼ା ଭସନ୍ କରାଯାଇଛି । ପଶୁ ପାଳନ ବିଭାଗ ପକ୍ଷରୁ ଭୁବନେଶ୍ଵର ଓ ସୁନ୍ଦରଗଡ଼ଠାରେ ୫୦୦ଟି କ୍ଷମତା ସଂପନ୍ନ ମାଲ କୁକୁଡ଼ାକୁ ନେଇ ୨ଗୋଟି ମାଂସକ କୁକୁଡ଼ା ପାଳନ କେନ୍ଦ୍ର ପ୍ରତିଷ୍ଠା କରାଯାଇଛି । ହରିଜନ ଓ ଆଦିବାସୀ ଭନୁୟନ ଆର୍ଥିକ ନିଗମ ଆର୍ଥିକ ସହାୟତାରେ ୨୦୦୦ କୁକୁଡ଼ା ପାଳନ କ୍ଷମତା ବିଶିଷ୍ଟ ପ୍ରକଳ୍ପ କଟକଠାରେ ସ୍ଥାପନ କରାଯାଇଛି । ଏହିପରି ଆଉଏକ ପ୍ରକଳ୍ପ ଅନୁଗୁଳଠାରେ ନିର୍ମାଣାଧୀନ ଅବସ୍ଥାରେ ରହିଛି । ସମ୍ବଲପୁର ସହର ଉପକଣ୍ଠରେ କିଛି ଗ୍ରାମ୍ୟ ଭନୁୟନ ସଂସ୍ଥା ପକ୍ଷରୁ ୧୯୮୭-୮୮ ଆର୍ଥିକ ବର୍ଷରେ ଏକ ସ୍ଵତନ୍ତ୍ର କୁକୁଡ଼ା ପାଳନ ଭନୁୟନ କାର୍ଯ୍ୟକ୍ରମ ହାତକୁ ନିଆଯାଇଛି । କଟକ କିଛି ଗ୍ରାମ୍ୟ ଭନୁୟନ ସଂସ୍ଥା କଟକପୁର ଓ

କେନ୍ଦ୍ରାପଡ଼ାଠାରେ ଦୁଇଗୋଟି କୁକୁଡ଼ା ପାଳନ କେନ୍ଦ୍ର ବସାଇବଓ ଗଢ଼ା କୃତିତ୍ । ଏକଦା ଯେଉଁ ଉଚ୍ଚ ପର୍ବତ ଶ୍ରେଣୀ ବୃକ୍ଷ
ପାଇଁ ସ୍ଥିର କରି ବିହିତ ପଦକ୍ଷେପ ହାତକୁ ନେଇଛନ୍ତି । ସମାଜରା ଶୂନ୍ୟ ହୋଇ ତା'ର ଧୂସର, କଙ୍କରମୟ, ଭଗ୍ନ ଓ
ଆର୍ଥିକ ଦୁର୍ବଳ ଶ୍ରେଣୀ ତଥା ଆଦିବାସୀ ଓ ହରିଜନମାନଙ୍କୁ ଅବୟବ ପ୍ରଦର୍ଶନ କରୁଥିଲା, ତାହା ଆଜି ପଶ୍ଚିମ
କୁକୁଡ଼ା ପାଳନ କରିଥାରେ ନିଜର ଆର୍ଥିକ ଉନ୍ନତି କରିବା ଆବୃତ ।
ଦିଗରେ ସାହାଯ୍ୟ କରିବା ଏ ପ୍ରକାର ପ୍ରକଳ୍ପ ପ୍ରତିଷ୍ଠାର ଲକ୍ଷ୍ୟ
ଓ ଉଦ୍ଦେଶ୍ୟ । ହରିଜନ ଉନ୍ନୟନ ନିଗମ ଆର୍ଥିକ ସହାୟତାରେ
୧୪ଟି ସମନ୍ୱିତ କୁକୁଡ଼ା ପାଳନ କେନ୍ଦ୍ର ସ୍ଥାପନର ଧାର୍ଯ୍ୟ
ଲକ୍ଷ୍ୟରୁ ଖପୁରିଆ ଏବଂ ଅନୁଗୁଳଠାରେ ଦୁଇଟି କେନ୍ଦ୍ର ସ୍ଥାପନ
ହୋଇଛି । ସମଲପୁର ଜିଲ୍ଲା ଧନକହଡ଼ା ଏବଂ ମାନେଶ୍ୱର
ବ୍ଲକ୍ରେ ୮୦ଜଣ ହିତାଧିକାରୀ, ପ୍ରତ୍ୟେକଙ୍କୁ ୧୦୦ଟି କରି
କୁକୁଡ଼ା ପାଳନ କରିବା ପାଇଁ ଯୋଗାଇ ଦିଆଯାଇଛି ଏବଂ
କୁକୁଡ଼ା ପାଳନ ପାଇଁ ସମସ୍ତ ପ୍ରକାର ବୈଷୟିକ ସାହାଯ୍ୟ
ଦିଆଯାଇଛି ।

ରାଜ୍ୟରେ, ବିଶେଷ କରି ସହରାଞ୍ଚଳରେ ମାଂସଳ
କୁକୁଡ଼ା ଏବଂ ଅଣ୍ଡାର ଗୁହିତା ବ୍ୟାପକ ଭାବରେ ବୃଦ୍ଧି ପାଇଥିବାରୁ
ପରୋଇ ଉଦ୍ୟମରେ କୁକୁଡ଼ା ପାଳନକୁ ପ୍ରୋତ୍ସାହିତ କରାଯାଇଛି ।
ମାଂସଳ କୁକୁଡ଼ା ଛୁଆ ଯୋଗାଇବା ପାଇଁ ସରକାରଙ୍କ ୨ଟି
କେନ୍ଦ୍ର ବ୍ୟତୀତ ପରୋଇ ଉଦ୍ୟମରେ ୭ଟି କୁକୁଡ଼ା ଛୁଆ ଉତ୍ପାଦନ
କେନ୍ଦ୍ର ଗଠି ଉଠିଛି । ଚକ୍ରିତ ଆର୍ଥିକ ବର୍ଷରେ ଭୁବନେଶ୍ୱର ଓ
ଅନୁଗୁଳଠାରେ ପ୍ରତ୍ୟେକ କେନ୍ଦ୍ରରେ ୧୦ ହଜାର କୁକୁଡ଼ା ପାଳନ
କ୍ଷମତା ବିଶିଷ୍ଟ ୨ଟି ମାଂସଳ କୁକୁଡ଼ା ପାଳନ କେନ୍ଦ୍ର ପ୍ରତିଷ୍ଠା
କରାଯିବା ପାଇଁ ବିହିତ ବ୍ୟବସ୍ଥା ଗ୍ରହଣ କରାଯାଇଛି ।
ରାଜ୍ୟର 'କୁକୁଡ଼ା' ପାଳନର ବିକାଶ ପାଇଁ ଓଡ଼ିଶା ରାଜ୍ୟ
କୁକୁଡ଼ା ପାଳନ ସମବାୟ ମହାସଂଘ ପ୍ରତିଷ୍ଠା କରାଯାଇଛି ।

ଉଚ୍ଚ ସଂଘ ପକ୍ଷରୁ ଭୁବନେଶ୍ୱର, ରାଜକୋର, ଡେଙ୍କାନାଳ ଓ
ସିମିଳାଗୁଡ଼ାଠାରେ ୪ଟି ମାଂସଳ କୁକୁଡ଼ା ପାଳନ କେନ୍ଦ୍ର ତଥା
ମୁଖିଷଣ କେନ୍ଦ୍ର ସ୍ଥାପନ କରାଯାଇଛି । କୁକୁଡ଼ା ପାଇଁ ଆବ-
୧ କାର୍ଯ୍ୟ ପୃଷ୍ଠିକର ଖାଦ୍ୟ ଉତ୍ପାଦନ ପାଇଁ କେନ୍ଦ୍ରୀୟ
ଲୋକନାନୁଯାୟୀ ୪୦ ଲକ୍ଷ ୪୦ ହଜାର ଟଙ୍କା ବ୍ୟୟରେ
ଭୁବନେଶ୍ୱର, ବ୍ରହ୍ମପୁର, ଅନୁଗୁଳ ଓ ସମଲପୁରଠାରେ ୪ଟି
ପଶୁଖାଦ୍ୟ ମିଶ୍ରଣ ପ୍ଲାଣ୍ଟ ସ୍ଥାପନ ନିମନ୍ତେ ମହାସଂଘ ପକ୍ଷରୁ
ପଦକ୍ଷେପ ନିଆଯାଇଛି ।

କୁକୁଡ଼ା ପାଳନକୁ ଉତ୍ସାହିତ କରିବା ପାଇଁ ରାଜ୍ୟରେ
୧୨୯ଟି କୁକୁଡ଼ା ପାଳନ ସମବାୟ ସମିତି ସ୍ଥାପିତ ହୋଇଛି ।

ସୁଜଳା-ସୁଫଳା-ଶସ୍ୟ ଶ୍ୟାମଳା "ବିଶ୍ୱ ନାହାକାଣୀ"

କଟକ ଜିଲ୍ଲା ତାଳୀ-ଗୌଦାର ବ୍ଲକ୍ ଅନ୍ତର୍ଗତ 'ବିଶ୍ୱ
ନାହାକାଣୀ'ରୁ ଯିଏ ୧୫ ବର୍ଷ ତଳେ ଦେଖିଥିଲେ ଆଜି
ଗଲେ ତାକୁ ଚିହ୍ନି ପାରିବେ ନାହିଁ । ସେକାଳର 'ବିଶ୍ୱ
ନାହାକାଣୀ'ର ରୁକ୍ଷ ଗିରି କନ୍ଦର, ବିସ୍ତୀର୍ଣ୍ଣ ମରୁ ଉପତ୍ୟକା
ଓ ଅନୁର୍ବର ଜମି ଆଜି ବାସ୍ତବିକ ସୁଜଳା-ସୁଫଳା ଆଉ ଶସ୍ୟ
ଖାମଜା । ଏହା ମନଗଢ଼ା କାହାଣୀ ନୁହେଁ-ମଣିଷର ହାତ-
ଉଦ୍ୟାନବିତ୍ ଓ କଳାକାରମାନଙ୍କ ପାଇଁ 'ବିଶ୍ୱ ନାହାକାଣୀ'

ଶ୍ରେଣୀ ବୃକ୍ଷ ଓ ଭଗ୍ନ ଓ ତାହା ଆଜି ପଶ୍ଚିମ ଚତୁର୍ଦ୍ଦିଗ

ଏହା ସମ୍ଭବ ହୋଇଛି ସ୍ଥାନୀୟ ଅଞ୍ଚଳର ପ୍ରାଣୀମାନଙ୍କ ମୁଖରୁ ସେସବୁ ଉଦ୍ଭିଦକୁ ରକ୍ଷା କରାଯାଇଥିବାରୁ
ବିଶେଷତଃ ପାର୍ବତ୍ୟାଞ୍ଚଳର ପାଦଦେଶରେ ଓ ଉପତ୍ୟକା
୮ଟି ପ୍ରକାଶ 'ଜଳ ଅମଳ ପ୍ରକଳ୍ପ' ନିର୍ମାଣ କରାଯାଇ ଉଚ୍ଚ
ବିପୁଳ ଜଳ ସଂପଦକୁ ଆବଦ୍ଧ କରାଯାଇ ପାରିଛି ତାହା
ଦୃଷ୍ଟିପାତରେ କ୍ଷୟ ପାଇଯାଇଥିବା ଭଲ ମାଳଭୂମିର ମୂଲ୍ୟ
ମଧ୍ୟ ସଂରକ୍ଷଣ କରାଯାଇଛି । ଫଳରେ କାଳକ୍ରମେ ପା
ପର୍ବତଗୁଡ଼ିକ ପୁଣି ଘଷ୍ଟ ଜଙ୍ଗଲରେ ପରିପୂର୍ଣ୍ଣ ହୋଇଗଲା
ଯେଉଁ ଅଞ୍ଚଳରେ ପୂର୍ବରୁ କୌଣସି ଜନଧାର ଦୃଷ୍ଟିରେ
ହେଉନଥିଲା, ବର୍ତ୍ତମାନ ସେସବୁ ପ୍ରକଳ୍ପରେ ବର୍ଷଦିନିଆ ପ୍ର
କଳରାଶି ଗଢ଼ିତ ରହିଛି ଏବଂ ସେଥିରୁ ପାର୍ଶ୍ୱବର୍ତ୍ତୀ
ଶୁଷ୍କଜମିକୁ ଜଳସେଚିତ କରାଯାଇଛି । ପାର୍ବତ୍ୟ ମୂଳିକ
ବାଲୁକା-ରାଶି ଜଳ ପ୍ରବାହରେ ଗଢ଼ିଆସି ପାଦଦେଶ
ଯେଉଁ ଶହଶହ ଏକର ଭର୍ବର ଶୁଷ୍କଜମିକୁ ଅନୁର୍ବର ଭାବେ
ତାହାକୁ ସଫଳ ଭାବରେ ରୋକାଯାଇ ପାରିଛି ।
ନାହାକାଣୀ'ର ଚତୁର୍ଦ୍ଦିଗରେ ନିର୍ମିତ ୮ଟି ଜଳ ଅମଳ
ହେଲ ବଡ଼ ପୋଖରୀ (ମାଟା), କହେଇପୁର, ବା
ମାଣିଆ ଏବଂ ପାର୍ଶ୍ୱବର୍ତ୍ତୀ ୨ଟି ପ୍ରକଳ୍ପ । ସେ
ସାହାଯ୍ୟରେ ୪୨୫ ହେକ୍ଟର ଶୁଷ୍କଜମିରେ ଜଳ
କରାଯାଇଛି ।

ଖାଲି ସେତିକି ନୁହେଁ, ୧୦୫୦ ଏକର ଆୟତନ
'ବିଶ୍ୱ ନାହାକାଣୀ' ବହୁମୁଖୀ ପ୍ରକଳ୍ପର ମଧ୍ୟଭାଗର
ସ୍ଥାନରେ ପ୍ରାୟ ୨୦ ଏକର ଜମିରେ ୬ଟି ବିରାଟ ଓ ପ୍ର
ଜଳଉତ୍ସାର ଖନନ କରାଯାଇଛି । ଏପରିକି ଗ୍ରୀଷ୍ମ ଋତୁର
ଗୌଦୁତାପରେ ମଧ୍ୟ ସେଗୁଡ଼ିକର ଜଳପରମ ହ୍ରାସ ପା
କାରଣ ନିକଟସ୍ଥ ପାହଡ଼ର ନିସ୍ତୃତ ଛୋଟ ଛୋଟ ନି
ସେଗୁଡ଼ିକର ପରିପୁରକ ଭାବରେ କାର୍ଯ୍ୟ କରେ ।
ଜଳଉତ୍ସାରରୁ ଡିଜେଲ୍ ପଂପ୍ ଯୋଗେ ଜଳ ଉତ୍ତୋଳନ
ଚତୁର୍ଦ୍ଦିଗରେ ପ୍ରସ୍ତୁତ କରାଯାଇଥିବା ବିଭିନ୍ନ ପକ୍ଷରୁ
ମଧ୍ୟ ଜଳସେଚିତ କରାଯାଇଛି । 'ବିଶ୍ୱ ନାହା
ପରିସୀମାର ବହିର୍ଭାଗ ଓ ମଧ୍ୟଭାଗରେ ଜଳ ଅମଳ
ଓ ଜଳଉତ୍ସାର ସବୁ ନିର୍ମିତ ହୋଇ ବିପୁଳ ଜଳ
ସବୁପଯୋଗ କରାଯାଇଥିବା ଦୃଷ୍ଟିରୁ ଏହାକୁ 'ସୁଜଳା'
ସଂପାଦି ।

ସେଠାର ମନୋରମ ପରିବେଶ ଦର୍ଶକଙ୍କୁ ବି
କରେ । ଏକ ପକ୍ଷରେ ଦିଗନ୍ତ ବ୍ୟାପୀ ପ୍ରାକୃତିକ
ପରିବେଶ ଓ ଅନ୍ୟ ପକ୍ଷରେ ମାନବକୃତ ସୂକ୍ଷ୍ମାମଳା
ଓ ଫଳଭରା ଉଦ୍ୟାନଗୁଡ଼ିକୁ ଦେଖିଲେ ମନ
ଉରିଯାଏ । ଭାବୁକ, ଲେଖକ, କବି, ଦାର୍ଶନିକ, ନା
ଉଦ୍ୟାନବିତ୍ ଓ କଳାକାରମାନଙ୍କ ପାଇଁ 'ବିଶ୍ୱ ନାହାକାଣୀ'

କାଳରେ ଏକ ପ୍ରମୋଦ ଉଦ୍ୟାନ । ତା'ର ଆକର୍ଷଣୀୟ ଶୋଭାରାଜି ପ୍ରତ୍ୟେକଙ୍କ ମନରେ ଭାବାତର ସୃଷ୍ଟିକରେ ।

କୃଷି ବିଭାଗ ଓ ମୃତ୍ତିକା ସଂରକ୍ଷଣ ନିର୍ଦ୍ଦେଶାଳୟର ଆର୍ଥିକ ସହାୟତା ଓ ଦିଗ୍‌ଦର୍ଶନ, କଟକ ମୃତ୍ତିକା ସଂରକ୍ଷଣ ଡିଭିଜନର ଅର୍ଥସର ଓ କର୍ମଶୂଳାଙ୍କ ନିଷ୍ଠାପର ଉଦ୍ୟମ ଏବଂ ସର୍ବୋପରି ସ୍ଥାନୀୟ ଶ୍ରମଜୀବିମାନଙ୍କର ଅକ୍ଳାନ୍ତ ପରିଶ୍ରମରେ 'କୃଷି ନାହାକାଶୀ'ରେ ଗଠି ଉଠିଛି ମୃତ୍ତିକା ସଂରକ୍ଷଣ ପ୍ରଦର୍ଶନ କେନ୍ଦ୍ର ଓ ଉନ୍ନତ ପକ୍ଳୋଦ୍ୟାନ । ନିକଟବର୍ତ୍ତୀ ପାହାଡ଼ଗୁଡ଼ିକର ତାଲୁ ଅଧିକର ୫୦୨ ଏକର ଜମିରେ କାକୁବାଦାନ ଗୁଣ କରାଯିବାରୁ ଏବଂ ୨୨୦ ଏକର ଜମିରେ ବଣୁଆ ଗଛଜତା ବଢ଼ି ଉଠିଥିବାରୁ ମୃତ୍ତିକା ସଂରକ୍ଷଣ ସହଜସାଧ୍ୟ ହୋଇଛି । ସେହିପରି ୧୨୫ ଏକର ଜମିରେ ବିଭିନ୍ନ ଉଚ୍ଚତ ଧରଣର ନଡ଼ିଆ ଗୁଣ, ୫୦ ଏକର ଗୁଣଜମିରେ ମକା, ବାଜରା, ତୈଳବାଜ ଓ ତାଲିକାତୀୟ ପସଲ ପରି ବସ୍ତୁକିଆ ପସର, ପାଦଦେଶର ୧୧୨ ଏକର ଜମିରେ ବରକୋଳି, ଗାଜିମ, ପିଚୁଳି, ଆମ, ପଣସ, ତେଲୁଳି, ସପୁରୀ, ଅମୃତଗଣ୍ଡା, ସୀତାପଳ, ସଜନା, ବାଉଁଶ, ଆମେରିକୀୟ ଶିଳକଟନ ଓ ସଦା ଗାସ ସମେତ ବିବିଧ ଅର୍ଥକରୀ ପକ୍ଳତିଗଛ ଉତ୍ପାଦନ । ଏହା ବ୍ୟତୀତ ପ୍ରାୟ ୫୦ ଏକର ଜମିରେ 'ଶିଶିଲ' ଗୁଣ ହେଉଛି ।

ଗତ ସେକ୍ଷେମର ୧୩ ତାରିଖରେ କୃଷି ଓ ସମବାୟ ମନ୍ତ୍ରୀ ଶ୍ରୀ ରାସବିହାରୀ ଦେହେରା ଏହି ପ୍ରଦର୍ଶନ କେନ୍ଦ୍ର ତଥା ପକ୍ଳୋଦ୍ୟାନ ପରିଦର୍ଶନରେ ଯାଇ ଏହାର କ୍ରମବିକାଶ ସଂପର୍କରେ ବିଭାଗର କର୍ତ୍ତୃପକ୍ଷଙ୍କଠାରୁ ଅବଗତ ହୋଇଥିଲେ । ମୃତ୍ତିକା ସଂରକ୍ଷଣ ବିଭାଗର ନିର୍ଦ୍ଦେଶକ ଶ୍ରୀ ରଘୁନାଥ ଦେହେରା କହିଲେ ଯେ ଗତ ଆର୍ଥିକ ବର୍ଷରେ ପ୍ରାୟ ୩ ଏକର ଜମିରେ ହୋଇଥିବା ସପୁରୀରୁ ୧୪,୫୦୦ଟଙ୍କା, ୮ ଏକର ଜମିରେ ହୋଇଥିବା ପିଚୁଳୀରୁ ୧୨,୦୦୦ ଟଙ୍କା ଏବଂ ୮ ଏକର ଜମିର ମକାରୁ ୧୭,୦୦୦ ଟଙ୍କା ଆୟ କରାଯାଇଛି । ନଡ଼ିଆ ପାର୍ମରେ ଉତ୍ପାଦନ ହୋଇଥିବା ସଂକର ଜାତୀୟ (ହଳଦିଆ) ନଡ଼ିଆ, ମଞ୍ଜି ନଡ଼ିଆ ଓ ନଡ଼ିଆ ଗୁରା ମଧ୍ୟ ବିକ୍ରୟ କରାଯାଇଛି । ଗତବର୍ଷ ବିଭିନ୍ନ ପକ୍ଳୋଦ୍ୟାନ ଓ ଗୁରା ପ୍ରସ୍ତୁତ କରିବା ବାବଦରେ ସମୁଦାୟ ୩ଲକ୍ଷ ୪୫ ହଜାର ୩୨୧ ଟଙ୍କା ବ୍ୟୟ କରାଯାଇଥିବା ସ୍ଥଳେ ଫଳ ଓ ଗୁରା ଉତ୍ପାଦି ବିକ୍ରୟ କରାଯାଇ ୪ ଲକ୍ଷ ୮୯ ହଜାର ୫୩୭ ଟଙ୍କା ଆୟ କରାଯାଇଛି ବୋଲି ନିର୍ଦ୍ଦେଶକ ଶ୍ରୀ ଦେହେରା ପ୍ରକାଶ କରିଥିଲେ । ସେହିପରି ତା'ପୂର୍ବ ବର୍ଷ (୧୯୮୬-୮୭)ରେ ବ୍ୟୟ ତୁଳନାରେ ଆୟର ପରିମାଣ ଅଧିକ ହୋଇଥିଲା । ସେ ବର୍ଷ ୩ଲକ୍ଷ ୧୭ ହଜାର ୭୩୫ଟଙ୍କା ବିନିଯୋଗ କରାଯାଇଥିବା ସ୍ଥଳେ ଆୟ ହୋଇଥିଲା ୩ ଲକ୍ଷ ୨୮ ହଜାର ୧୫ ଟଙ୍କା । ମୃତ୍ତିକା ସଂରକ୍ଷଣ ଅର୍ଥସର ଶ୍ରୀ ବିକ୍ରମରାମ ଦାସ କୃଷିମନ୍ତ୍ରୀଙ୍କୁ ୫୦ ଏକର ଜମିରେ ହୋଇଥିବା 'ଶିଶିଲ' ଗୁଣ ଦେଖାଇ କହିଲେ ଯେ ପ୍ରତି ଏକର 'ଶିଶିଲ'ରୁ ପ୍ରାୟ ୩୦୦୦ ଟଙ୍କା ମୂଲ୍ୟର ଦଉଡ଼ି ଯୋଗ୍ୟ ଚଳୁ ମିଳିପାରିବ । ପ୍ରଦର୍ଶନ କେନ୍ଦ୍ର ଓ ପାର୍ମର କାର୍ଯ୍ୟାଳୟ ସମ୍ପୋଷକଙ୍କ ବୋଲି ମତବ୍ୟକ୍ତ କରି ସେଠାରେ ପରୀକ୍ଷା-

ମୂଳକ ଭାବରେ ରବର ଗୁଣ ପରି ଅନ୍ୟାନ୍ୟ ଅର୍ଥକରୀ ପସର ଗୁଣ କରିବାକୁ ମର୍ତ୍ତୀ ଶ୍ରୀ ଦେହେରା ପରାମର୍ଶ ଦେଇଥିଲେ ।

କୃଷିମନ୍ତ୍ରୀ ବଡ଼ ପୋଖରୀ, କହ୍ଲେଇପୁର ଓ ମାଣିଆ ଗ୍ରାମଠାରେ ନିର୍ମିତ ହୋଇଥିବା କଟ ଅମଳ ପ୍ରକଳ୍ପମାନ ବୁଲି ଦେଖିଥିଲେ ଏବଂ ଏଗୁଡ଼ିକର ଉପାଦେୟତା ସଂପର୍କରେ ସ୍ଥାନୀୟ ଗୁଣୀମାନଙ୍କ ସହିତ ଆଲୋଚନା କରିଥିଲେ । ବର୍ଷା-ଭାବ ସମୟରେ ଏହିସବୁ ପ୍ରକଳ୍ପ କଳସେଚନ କାର୍ଯ୍ୟରେ ବିଶେଷ ସହାୟକ ହେଉଛି ବୋଲି ଗୁଣୀମାନେ ପ୍ରକାଶ କରିଥିଲେ । ମାଣିଆ ଗ୍ରାମଠାରେ ମୃତ୍ତିକା ସଂରକ୍ଷଣ ସଂସ୍ଥା ଦ୍ୱାରା କରାଯାଇଥିବା ୪୦ ଏକର ବିଶିଷ୍ଟ ଏକ କାକୁବାଦାନ ଉଦ୍ୟାନ ମଧ୍ୟ କୃଷିମନ୍ତ୍ରୀ ପରିଦର୍ଶନ କରିଥିଲେ । ଗ୍ରାମର ୨୦ ଜଣ ଦରିଦ୍ରତମ ପରିବାରଙ୍କ ମଧ୍ୟରେ ୨ ଏକର ରେଖାଏଁ କାକୁଜମି ବଣ୍ଟନ କରାଯାଇଛି ଏବଂ ସଂପୃକ୍ତ ବ୍ୟକ୍ତିମାନେ କାକୁ ବିକ୍ରୟ କରି ସ୍ଥରବାନ ହେଉଛନ୍ତି ।

ଶ୍ରୀ ରବିନାଥପୁଣ୍ୟ ଦାଶ

ପ୍ରତ୍ୟାଧିକାରୀ

କାଳିଆ ଗାଁର ଲକ୍ଷଣ

କୋରାପୁଟ ବାରିଆ ପଞ୍ଚାୟତର ନୂଆପୁଟ ଗାଁରେ ଶ୍ରୀ ଲକ୍ଷଣ ଚଲଣକ ଘର । ସେ ଜଣେ ରୁମିଆ ଆଦିବାସୀ । ରହିବା ପାଇଁ କୃଷି ଘର ଖଣ୍ଡିକ ବ୍ୟତୀତ ତାଙ୍କର କୌଣସି ସମ୍ପତ୍ତି ନାହିଁ । ଏକଦାରେ ଦାରିଦ୍ର୍ୟ ସୀମାରେଖାର ନିମ୍ନରେ । ପରିବାର କହିଲେ ଭାୟା, ଦୁଇଟି ପୁଅ ଓ ଗୋଟିଏ ଝିଅ, ସମୁଦାୟ ପାଞ୍ଚପ୍ରାଣୀ କୁଟୁମ୍ବ । ସକାଳ ପାହିଲେ କଣ କରିବେ, କିପରି ବଞ୍ଚିବେ ସଦାବେଳେ ଏହି ଚିନ୍ତା । ବହୁ ଦୁଃଖ କଷ୍ଟରେ ନିଜର ପରିବାର ସହ ମଜୁରୀ ଲାଗି ପେଟ ପୋଷତି । ଏପରିକି ଦିନେ ଦିନେ ଲୋକ ଉପାସରେ ମଧ୍ୟ ରହିବାକୁ ପଡ଼େ ।

ଦାନ-ଦୁଃଖୀଙ୍କ ବନ୍ଧୁ ଦାନବନ୍ଧୁଙ୍କ ଅପାର କୃପାକୁ ଲୋକପ୍ରିୟ ପରକାରକ ପ୍ରଣୀତ ଗ୍ରାମ ବିକାଶ ଯୋଜନା ଦେଶରେ କ୍ଷିପ୍ରଗତିରେ ଗଲୁହେଲା । ସୌଭାଗ୍ୟବଶତଃ ଶ୍ରୀ ଲକ୍ଷଣ ଚଲଣ କ୍ରୟପୁରସ୍ଥ ଭାରତୀୟ କ୍ଷେତ୍ରବ୍ୟାଙ୍କ କର୍ମିଆରେ ସେଥିରେ ଚାଲିକାରୁ ହୋଇ, କାଟିଆ ଦୁର୍ଯ୍ୟାଦି ମର୍ତ୍ତ୍ୟ ପାଳନ କରିବା ପାଇଁ ମନସ୍ତ କଲେ । ତତନୁଯାୟୀ ଉକ୍ତ ବ୍ୟାଙ୍କ ମାଧ୍ୟମରେ ଅଧା ରିହାତି ସୂତ୍ରରେ ୩୦୦୦ଟଙ୍କା ରଶମ ମଞ୍ଜୁର ହେଲା ।

୧୯୮୫-୮୬ ମସିହା ଆର୍ଥିକ ବର୍ଷର ପ୍ରଥମ ମାସରେ ଲକ୍ଷଣ ଉକ୍ତ ବ୍ୟାଙ୍କରୁ ରିହାତି ସୂତ୍ରରେ ୨୦୦୦ ଟଙ୍କା ମୂଲ୍ୟରେ ଗୋଟିଏ ଉନ୍ନତ ଦୁର୍ଯ୍ୟାଦି ମର୍ତ୍ତ୍ୟ ଓ ଗୋଟିଏ ଅଭିରା ବାହୁରୀ ସହ ନଗଦ ୧୦୦୦ଟଙ୍କା ମର୍ତ୍ତ୍ୟ ଗୁହାବ ନିର୍ମାଣ କରିବା, ସ୍ୱତନ୍ତ୍ର ଦାନା କିଣିବା ଏବଂ ଦାନାଦିଆ ପାତ୍ର ତଥା ବାରଟି ଓ ଦୁଇ ବିକ୍ରୀକରିବା ପାଇଁ ଭିତରସତ୍ତା ଓଗେଇ

କୃଷକ ଉପକାର ନିମନ୍ତେ ପାଇଲେ । ସେ ଦିନ ଏକକାଳୀନ ତିନି ହଜାର ଟଙ୍କାର ସମ୍ପତ୍ତି ପାଇ ସେ ଯେଉଁ ଆନନ୍ଦ ପାଇଲେ ତାହା ବର୍ଷନାତୀତ ।

ଏହି ମର୍ତ୍ତ୍ୟ ଓ ବାହୁରାଟିକୁ ନିଜ ଘରକୁ ଆଣି ନିଜର ସ୍ତ୍ରୀ ଓ ପିଲାମାନଙ୍କ ହାତରେ ସମର୍ପି ଦେଇ, ପିଲା କୁଟୁମ୍ବ ସହ ମର୍ତ୍ତ୍ୟମାନଙ୍କ ସେବାରେ ନିଜକୁ ନିୟୋଜିତ କଲେ । ମର୍ତ୍ତ୍ୟମାନେ ଦିନକୁ ଦିନ ଉଦିଆ ଘର ଉଦିଆ ତେଜିଯାନ ହେବାକୁ ଲାଗିଲେ ଏବଂ ଆଶାନୁରୂପ ଦୁଧ ମଧ୍ୟ ମିଳିଲା । ସେଥିରୁ ନିଜେ ଖାଇ ପିଇ ଅବଶିଷ୍ଟ ଦୁଧ ବିକ୍ରିରୁ ଦୈନିକ ୧୧୫-୨୦ ଟଙ୍କା ପାଇଲେ । ତା ସାଙ୍ଗକୁ ନିଜର ଓ ନିଜ ପରିବାରର ଦୈନିକ ମଜୁରୀ ମିଶି ଦୈନିକ ୧୨୫-୩୦ ଟଙ୍କା ରୋଜଗାର ହେଲା । ଏଣେ ଅଣ୍ଡିରା ବାହୁରାଟି ବଢ଼ିବାକୁ ଲାଗିଲା । ପୁଣି ମା' ମର୍ତ୍ତ୍ୟଟି ୧୯୮୭-୮୮ ମସିହାରେ ଆଉ ଗୋଟିଏ ମାଈ ମର୍ତ୍ତ୍ୟ ହୁଆ କଲେ । ଲକ୍ଷ୍ମଣର ଆନନ୍ଦ କହିଲେ ନ ସରେ । ନିଜର ଦୈନିକ ରୋଜଗାରରୁ, ନିଜ କୁଟୁମ୍ବର ଆବଶ୍ୟକ ପରିମାଣରେ ଖାଦ୍ୟ-ପେୟ ଖର୍ଚ୍ଚ କରି ସେଥିରୁ କିଛି କିଛି ସଞ୍ଚୟ କଲେ ଏବଂ ଧୀରେ ଧୀରେ ବ୍ୟାଙ୍କ ରଣ କିଛି ପ୍ରକାରେ ପରିଶୋଧ କରିବାକୁ ଲାଗିଲେ ।

୧୯୮୮ ମସିହା ମଇ ମାସରେ ତାଙ୍କର ଆଉ ମର୍ତ୍ତ୍ୟ ହୁଆ (ପୁତୁରା) ହଜ କରିବାକୁ ଉପଯୁକ୍ତ ହେବାକୁ ତାର ସଞ୍ଚିତ ଧନରୁ ନଗଦ ୩୦୦ ଟଙ୍କା ମୂଲ୍ୟର ଆଉ ଗୋଟିଏ ପୁତୁରା କିଣିଲେ । ଘରେ ଥିବା ପୁତୁରା ସହ ଯୋଡ଼ିକରି ଗୋଟିଏ ପୋଡ଼ ହଜରେ ପରିଣତ ହେଲା ଏବଂ ଉକ୍ତ ପୋଡ଼ ହଜଟିକୁ ତଳିତ ବର୍ଷର ଖରିଦ୍ ଗୁଣରେ ମୂଲ୍ୟ ତଥା ରତ୍ନାକୁ ଲଗାଇ ଦୈନିକ ୫୮୮ ଟଙ୍କା ଉତ୍ପାଦନ ପାଇଲେ । ଏଣେ ଦୁଧ ବିକ୍ରି ତେଣେ ପୋଡ଼ ହଜର ଉତ୍ପାଦ ଏବଂ ନିଜର ଓ ନିଜ ପରିବାରର ଦୈନିକ ମଜୁରୀର ଆୟ ମିଶି ଦୈନିକ ପ୍ରାୟ ୩୦-୩୫ ଟଙ୍କା ପର୍ଯ୍ୟନ୍ତ ରୋଜଗାର ହେଲା । ବ୍ୟାଙ୍କର ରଣ କିଛିକିଛି ପରିଶୋଧ କରି ପୂର୍ବ ଅପେକ୍ଷା ବର୍ତ୍ତମାନ ଶ୍ରୀ ଲକ୍ଷ୍ମଣ ତଲଣ ନିଜର ପରିବାର ସହ ବେଶ୍ ସୁଖ ଶାନ୍ତିରେ କାଳଯାପନ କରିବା ସଙ୍ଗେସଙ୍ଗେ ନିଜ ଗ୍ରାମରେ ଜଣେ ଆଦର୍ଶ ମର୍ତ୍ତ୍ୟ ପାଳକ ହିସାବରେ ପରିଚିତ ହୋଇ ପାରିଛନ୍ତି । ବର୍ତ୍ତମାନ ତା'ର ଗୃହାଳୟରେ ଶୁଭୋଚି ମର୍ତ୍ତ୍ୟ ଦେଖିବାକୁ ବେଶ୍ ହୁଷ୍ଟ ପୁଷ୍ଟ ଏବଂ ତେଜିଯାନ୍ । ଶ୍ରୀ ଲକ୍ଷ୍ମଣ ତଲଣ ସରକାରଙ୍କ ହିତାଧିକାରୀ ରୂପେ ବେଶ୍ ସଫଳତା ଲାଭ କରିପାରିଛନ୍ତି ।

ପରିବାର ସହ ବହୁ ଦୁଃଖ କଷ୍ଟରେ ଚଳାଚଳ ହୁଏ । ପାଖରେ ନିଜର ମା ବୃଦ୍ଧା, ଭାଉଁଶୀ, ଦୁଇଟି ପୁଅ ଓ ଦୁଇଟି ଝିଅ ଏମିତି ସାତପ୍ରାଣୀ କୁଟୁମ୍ବ । ସେ ଓ ତାର କୁଟୁମ୍ବ କୁପରି ସୁଖ ଶାନ୍ତିରେ ବଞ୍ଚିବେ ଏହା ହେଲା ତା'ର ଚିନ୍ତା । ବେଳେବେଳେ ତାକୁ ରାତିରେ ଭଲ ନିଦ ମଧ୍ୟ ହୁଏ ନାହିଁ କେବଳ ବଞ୍ଚିବା ଚିନ୍ତାରେ ।

ରାଗ୍ୟ ବଶତଃ ଲୋକପ୍ରିୟ ସରକାରଙ୍କ ଦ୍ଵାରା ଗୁଣାମାନଙ୍କ ପାଇଁ (ଡେଭଡ଼ୋଲ) ଜମିରେ କୃପ ଖନନ ଯୋଜନା ଆରମ୍ଭ ହେଲା । ଏହି ସୁଯୋଗରେ ଶ୍ରୀ ମାଧବ ନାୟକ ଗ୍ରାମପଞ୍ଚାୟତ ସହଯୋଗରେ ଜୟପୁରସ୍ଥ ଭୂ-ଉନ୍ନୟନ ସମବାୟ ବ୍ୟାଙ୍କରେ ଜଣେ ସଭ୍ୟ ହୋଇ ୧୯୭୯-୮୦ ମସିହାରେ ତାହାର ଗୁଣ ଜମିରେ ଗୋଟିଏ କୃପ ଖନନ ପାଇଁ ନଗଦ ୪୪୦୦୦ଟଙ୍କା ରଣ ଆଣି ବିଧିବଦ୍ଧ ଭାବେ ଜମିରେ ଗୋଟିଏ ବାରମାସୀ ପାଣି ରହିଲା ଉଚିଆ କୃପ ଖନନ କଲା । ଏଥିରେ ପ୍ରାୟ ଏକ ଏକର ଜମିକୁ ପାଣି ମାଡ଼ିଲା ଉଚିଆ ତେଣୁ ବସାଇ ନିଜର କୁଟୁମ୍ବ ସହ କଠୋର ପରିଶ୍ରମ କରି ଋତୁ ମୁତାବକ ବାରମାସୀ ପନିପରିବା ଗୁଣ ଆରମ୍ଭ କଲା । ସେଥିରୁ ବେଶ୍ ଆଶାନୁରୂପ ପନିପରିବା ଉତ୍ପାଦ ହେଲା । ପିଲା କୁଟୁମ୍ବର ମନମୁତାବକ ଖାଇବା ବାଦ୍ ଅବଶିଷ୍ଟ ପରିବା ବଜାରରେ ବିକ୍ରୟ କରି ସେଥିରୁ ବାର୍ଷିକ ନଗଦ ୧୨୦୦୦ଟଙ୍କା ରୋଜଗାର ହେଲା । ଏହି ବଗିଚାରେ ସେ ଆଳୁ, କୋଦି, ମରିଚ, ବାଇଗଣ, ତମାଟ, ଭେଣ୍ଟି, କଖାରୁ ଓ ମୂଳା ପ୍ରଭୃତି ଗୁଣ କରୁଥିଲା ।

୧୯୭୯-୮୦ ମସିହାରେ ଭଲୁଣିତ ଭୂ-ଉନ୍ନୟନ ବ୍ୟାଙ୍କରୁ କୃପ ଖନନ ନିମନ୍ତେ ଯେଉଁ ୪୪୦୦୦ଟଙ୍କା ରଣ କରିଥିଲା, ତାହାର ସୁଧ ମୂଳ ସହ ୧୯୮୪ ମସିହାର ଆର୍ଥିକ ବର୍ଷ ମଧ୍ୟରେ ସମସ୍ତ ରଣ ପରିଶୋଧ କରିଦେଇ ସେହି ଦିନୁ ନିଷ୍ପତ୍ତ ଲାଭେ ଋତୁ କୃପଟିକୁ ନିଜର ଆୟରାଧାନ କରି ବେଶ୍ ଆରାମରେ ପିଲା କୁଟୁମ୍ବ ସହ ଦିନ କାଟୁଛି । ଏହି ଜମିରେ ବାରମାସୀ ପନିପରିବା ଗୁଣକୁ ଦୈନିକ ଧନ୍ଦାରେ ପରିଣତ କରି ବର୍ଷକୁ ବର୍ଷ ଏଥିରେ ନିଜର ଆୟବୃଦ୍ଧି କରିବା ସାଙ୍ଗକୁ ନିଜର ଧାନଜମି ଓ ଚିପ ଜମିକୁ ଉଲ୍ଲଭାବେ ଗୁଣ କରି ପାରିଛି । ବର୍ତ୍ତମାନ ଶ୍ରୀ ମାଧବ ନାୟକ ତାଙ୍କ ବଡ଼କଉଡ଼ି ଗ୍ରାମରେ ଜଣେ ଆଗୁଆ ଗୁଣୀ ରୂପେ ସୁନାମ ପାଇଛି । ଶ୍ରୀ ମାଧବ ନାୟକ ଆଜି ଜଣେ ଆଦର୍ଶ ଗୁଣୀ ।

ଆଗୁଆ ଗୁଣୀ ମାଧବ

ଜୟପୁର ଉତ୍ତରୀ ପଞ୍ଚାୟତର ବଡ଼କଉଡ଼ି ଗାଁରେ ଶ୍ରୀ ମାଧବ ନାୟକଙ୍କ ଘର । ଜାତିରେ ସେ ରଣା । ସେ ଜଣେ ନାମମାତ୍ର ଗୁଣୀ । ନିଜର ବୋଲି ପ୍ରାୟ ତିନି ଏକର ଧାନ ଜମି ଓ ପ୍ରାୟ ଦୁଇ ଏକର ଚିପ ଜମି ରହିଛି । ଉକ୍ତ ଜମିଗୁଡ଼ିକ ବର୍ଷା ଋତୁରେ ନିର୍ଭରଶୀଳ । ଯେଉଁ ବର୍ଷ ଭଲ ବର୍ଷା ହୁଏ, ସେହି ବର୍ଷ ସର୍ବମୋଟ ୨୮ରୁ ୩୦ ବସ୍ତା ଧାନ ଓ ୩ ବସ୍ତା ମାଣ୍ଡିଆ, ଅଳସୀ, କୋଇଥ ମିଶ୍ରିତ ଫସଲ ଆଦାୟ ହୁଏ । ସେଥିରେ ସେ ତା'ର

ଶ୍ରୀ କୁକସୁନ୍ଦର କରସୁଧା ପଟ୍ଟନାୟକ
ମଣ୍ଡଳ ସଂଗଠକ
ପଛା ଶ୍ରେଣୀ ମଣ୍ଡଳୀ, ଜୟପୁର

ହରିଦ୍ରା ଜୀବନର ଅନ୍ତ

ଡେକାନୀଜ ଜିଲ୍ଲାର ହିନ୍ଦୋଳ ସବ୍ଡିଭିଜନ ଏକ ଅନନ୍ତସର ସଞ୍ଚଳ । ସମସ୍ତଙ୍କ ସହିତ ସମାନ ହେବା ପାଇଁ ଏହି ସବ୍ଡିଭିଜନଟି ଆଗେଇ ଗୁଲିଛି । ହିନ୍ଦୋଳ ସହରର ଗମତରୁ ପୁରୁ ଜାତିରେ ହରିଜନ । ନିଜର ପେଟ

ପୋଷିବା ପାଇଁ ଚମଡ଼ା ବ୍ୟବସାୟ କଲେ, ସେଥିରେ ପେଟ
 ଓ ପାଦ ନେଇ ତାର ଡେଇଁ ଧରି ସତ୍ୟ, ବାପା ମାଆ
 ତାର ଛୋଟ ପିଲାମାନଙ୍କୁ ପେଟପୁରୁ ଖାଇବାକୁ ଦେଇ ପାରେ
 ନାହିଁ । ସେଥିପାଇଁ ସେ ହତସତ ହୋଇପଡ଼େ । ତାର
 ଗଣ୍ୟ ପରିବର୍ତ୍ତନ ସମୟ ଆସିଲା । ଦୁଃଖ ପରେ ସୁଖ ଲାଗିଛି ।
 ସେ ଶୁଣିବାକୁ ପାଇଲା ହିନ୍ଦୋଳ ବୁକ୍ସ୍ ସେନ୍ ମିଳୁଛି । ତେଣୁ
 ସେ ଗୋଷ୍ଠୀ ଉଲ୍ଲାସ ଅଧିକାରୀ; ହିନ୍ଦୋଳଙ୍କ ପାଖରେ ଏକ
 ଗୋଟା ଦୋକାନ କରିବା ପାଇଁ ଦରଖାସ୍ତ କଲା ।
 ତାର ଦରଖାସ୍ତ ବିଶ୍ୱର ଜରାଯାଇ ହରିଜନ ଅର୍ଥନିଗମ
 ତରଫରୁ ୩୦୦୦.୦୦ ଟଙ୍କା ଲେନ ଦିଆଗଲା । ତାହାର
 ଆନନ୍ଦର ସୀମା ରହିଲା ନାହିଁ । ହିନ୍ଦୋଳର ମଝି ସ୍ତାନରେ
 ସେ ଗୋଟିଏ କେବିନ୍ ପକାଇ ତାର ବେପାର ଆରମ୍ଭ
 କରିଛି । ପାଇଥିବା ଋଣରୁ ତାକୁ ୧୦୦୦ ଟଙ୍କା ଛାଡ଼ ଦିଆ-
 ଯାଇଛି । ବର୍ତ୍ତମାନ ସୁଦ୍ଧା ସେ ୧୫୦୦ ଟଙ୍କା ସୁଝି ସାରିଗଣି ।
 ତାର ଦୋକାନଟି ଭଲ ଚାଲିଛି । ଅନେକ ଚପଲ ଚିଆରି ଭରି

ସହର ତଥା ଗ୍ରାମାଞ୍ଚଳରେ ବିକ୍ରି କରୁଛି । ଏହି ଋଣଟି
 ସୁଝି ସାରିଲେ ସେ ପୁନର୍ବାର ଋଣ ଆଣି ତାର ବୋକାନର
 କଳେବର ବଢ଼ାଇବାର ଚିନ୍ତା କରୁଛି । ବର୍ତ୍ତମାନ ସେ ଚପଲ
 ଚିଆରି କରୁଛି । ଦ୍ୱିତୀୟ କିଣ୍ଡର ଋଣ ଆଣିଲେ ସେ କୋଡ଼ା
 ଚିଆରି କରିବାର ସ୍ୱପ୍ନ ଦେଖୁଛି । ଯଥାସାଧ୍ୟ ଯେତେ ଶୀଘ୍ର
 ତାର ପ୍ରଥମ କିଣ୍ଡର ଋଣ ପରିଶୋଧ କରିବା ପାଇଁ ମନପ୍ରାଣ
 ଦେଇ କାର୍ଯ୍ୟ କରି ଚାଲିଛି ।

ସରକାରଙ୍କ ଏହିଭଳି ଏକ ସହଯୋଗ ପାଇଥିବାକୁ
 ଏ ଜନୁର ବ୍ୟର୍ଥତା ତାକୁ ପୁନର୍ଜନ୍ମରେ ପରିଣତ କରିପାରିଛି ।
 ସେ ସରକାରଙ୍କୁ ଅନେକ କୃତଜ୍ଞତା ଜଣାଇଛି ଓ ସରକାରଙ୍କ
 ସହଯୋଗକୁ ସାବରରେ ଗ୍ରହଣ କରିବା ପାଇଁ ନିଜର କାଠି
 ଭାଇକୁ ବୁଝାଇଛି ।

ଶ୍ରୀ ଚନ୍ଦ୍ରକାନ୍ତ ନାୟକ
 ଅନୁବିଭାଗୀୟ ସୂଚନା ଓ ଲୋକ ସଂପର୍କ
 ଅଧିକାରୀ, ହିନ୍ଦୋଳ, ଦେବାନାଗ

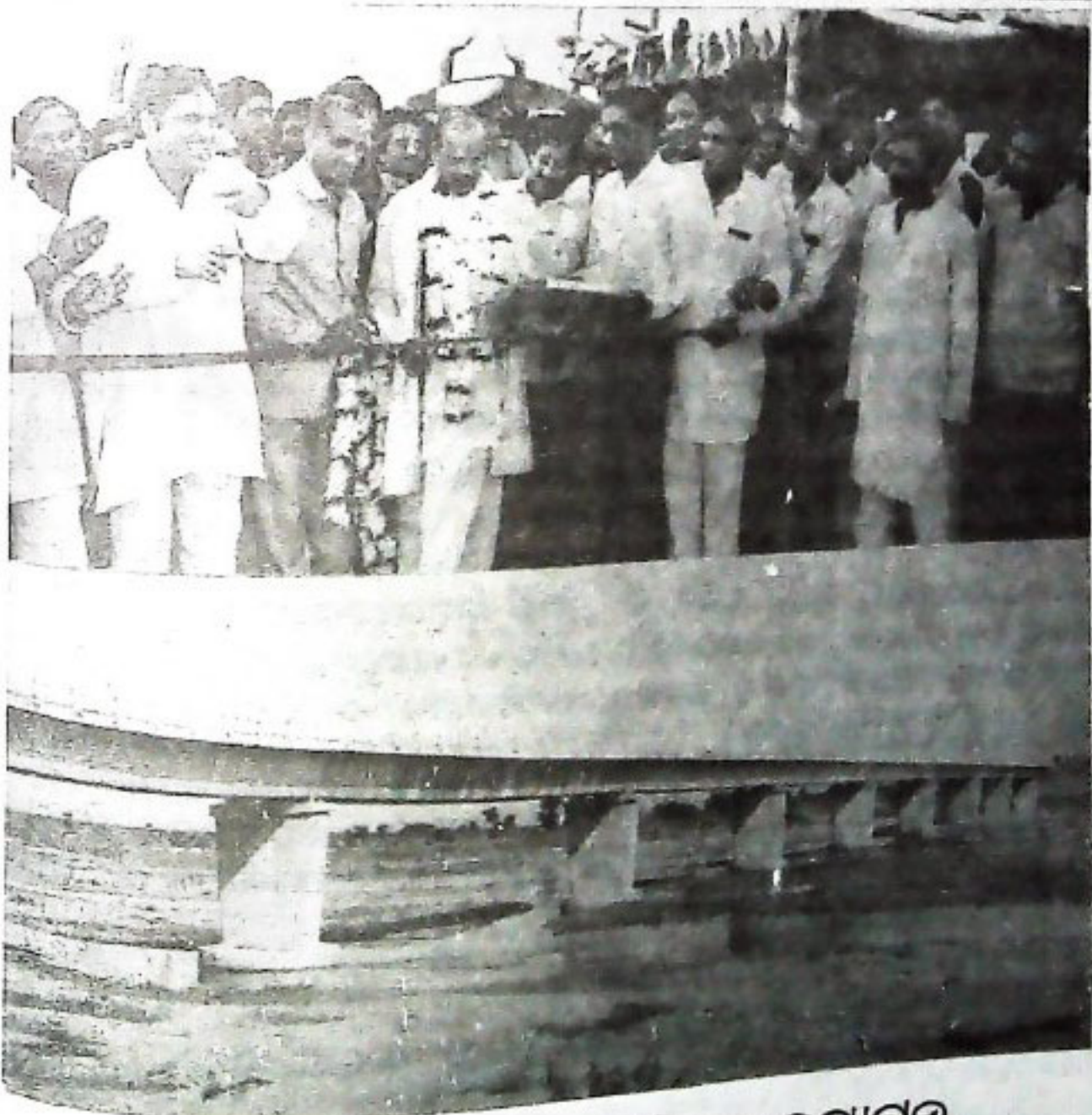

କଳାହାଣ୍ଡି ଜୋଙ୍କ ନଦୀ ବ୍ରିଜ୍ ଉଦ୍‌ଘାଟନ

ଆପଣ ଜାଣନ୍ତି କି ?

ପରବାର କଲ୍ୟାଣ ଯୋଜନାର ସଫଳ ରୂପାୟନ ନିମନ୍ତେ ବିଭିନ୍ନ ଗର୍ଭନିରୋଧ ପଦ୍ଧତି ଗ୍ରହଣ କରୁଥିବା ଦମ୍ପତୀମାନଙ୍କୁ ସରକାରଙ୍କ ତରଫରୁ ନିମ୍ନଲିଖିତ ହାରରେ ଆର୍ଥିକ ସାହାଯ୍ୟ ଦିଆଯାଉଅଛି:—

ଗର୍ଭନିରୋଧ ପଦ୍ଧତିର ନାମ	ପଦ୍ଧତି ଗ୍ରହଣ ଯୋଗୁଁ ହରାଇଥିବା ମହୁରି ପାଇଁ କ୍ଷତିପୂରଣ	ପୂର୍ଣ୍ଣ କର ଖାଦ୍ୟ ପାଇଁ ସାହାଯ୍ୟ	ସ୍ୱାସ୍ଥ୍ୟକେନ୍ଦ୍ର ବା ଶିଶୁରତ୍ନ ଯାତାୟତ ପାଇଁ ସାହାଯ୍ୟ	ପ୍ରୋସାହନ ପାଇଁ ଦିଆଯାଉଥିବା ଉପହାର ପରିବର୍ତ୍ତେ ଆର୍ଥିକ ସାହାଯ୍ୟ	ଅସ୍ତ୍ରୋପଗ୍ରହ ପରେ ଥରେ ଶୁଦ୍ଧ ପରୀକ୍ଷା ପାଇଁ ଆସିବା ନିମିତ୍ତ ଯାତାୟତ ଖର୍ଚ୍ଚ	ମୋଟ ପରିମାଣ
ପୁରୁଷମାନଙ୍କ ଅସ୍ତ୍ରୋପଗ୍ରହ .. (ଇସେକ୍ଟୋମି)	ଟ 130	ଟ 10	ଟ 5	..	ଟ 5	ଟ 150
ମହିଳାମାନଙ୍କ ଅସ୍ତ୍ରୋପଗ୍ରହ .. (ଟ୍ୟୁବେକ୍ଟୋମି)	ଟ 120	ଟ 30	ଟ 5	ଟ 5	..	ଟ 160
ଅନ୍ତଃଗର୍ଭାଣ୍ଡ ପଦ୍ଧତି .. (ଲୁପ୍ ବା କପର-ଟି)	ଟ 9	ଟ 9

ଉପରଲିଖିତ ପଦ୍ଧତି ଗ୍ରହଣ କରୁଥିବା ପାଇଁ ଦମ୍ପତୀମାନଙ୍କୁ ପ୍ରବର୍ତ୍ତାଇଥିବା ସାଧାରଣ ଲୋକ କିମ୍ବା ତାଲମ ପ୍ରାପ୍ତ ଧାର୍ମିକଙ୍କୁ ତଳଲିଖିତ ହାରରେ ଆର୍ଥିକ ସାହାଯ୍ୟ ଦିଆଯାଉଅଛି:—

ପ୍ରବର୍ତ୍ତନକାରୀ	ଇସେକ୍ଟୋମି	ଟ୍ୟୁବେକ୍ଟୋମି	ଲୁପ୍ ବା କପର-ଟି
ସାଧାରଣ ଲୋକ ..	ଟ 10	ଟ 8	ଟ 1
ତାଲମପ୍ରାପ୍ତ ଧାର ..	ଟ 15	ଟ 12	ଟ 1

ଏ ସମସ୍ତ ଅର୍ଥ ଅସ୍ତ୍ରୋପଗ୍ରହ ପରେ ବା ପଦ୍ଧତି ଗ୍ରହଣ କଲପରେ ସେହି ଶିଶୁ ବା ସ୍ୱାସ୍ଥ୍ୟକେନ୍ଦ୍ରରେ ହିଁ ଦିଆଯାଏ । ଉପରଲିଖିତ ଆର୍ଥିକ ପରିମାଣରୁ କମ୍ ଟଙ୍କା ମିଳିଲେ ବା ସେ ଟଙ୍କା ଦେବାରେ ଅସମର୍ଥ ହେଲେ, ଆପଣମାନେ ଏ କଥା ସଫାସ୍ପଷ୍ଟ ଭାବରେ ଜଣାଇ ଦେଖିବାକୁ ଆସିବା ଉଚିତ ।

ସ୍ୱତନ୍ତ୍ର ପ୍ରୋସାହନ ବ୍ୟବସ୍ଥା--ଗୋଟିଏ ବା ଦୁଇଟି ସନ୍ତାନ ବିଶିଷ୍ଟ ଦମ୍ପତୀଙ୍କ ଭିତରୁ କେହି ଜଣେ ଗର୍ଭନିରୋଧ ଅସ୍ତ୍ରୋପଗ୍ରହ ପଦ୍ଧତି ଗ୍ରହଣ କଲେ, ତାଙ୍କୁ "ସବୁଜ ପତ୍ର" ଯୋଗାଇ ଦିଆଯାଉଅଛି ।

ପରବାର କଲ୍ୟାଣ ନିର୍ଦ୍ଦେଶାଳକ, ଭୁବନେଶ୍ୱର

ସମ୍ବାଦ ପରିକ୍ରମା

ସଚେତନ ଜନସାଧାରଣ ଜଙ୍ଗଲର ସୁରକ୍ଷକ

—ମୁଖ୍ୟମନ୍ତ୍ରୀ

ଜଙ୍ଗଲ ସୁରକ୍ଷା ପାଇଁ ଜନ ଜାଗରଣ ବୃଦ୍ଧିପାଇଲେ, ଜଙ୍ଗଲ ସଂପଦର ଅଭିବୃଦ୍ଧି ହେବା ସଙ୍ଗେ ସଙ୍ଗେ ବନ୍ୟପ୍ରାଣୀମାନଙ୍କର ଉପଯୁକ୍ତ ରକ୍ଷଣାବେକ୍ଷଣ ହୋଇପାରିବ ବୋଲି ମୁଖ୍ୟମନ୍ତ୍ରୀ ଶ୍ରୀ ଡାକ୍ତରୀବଲୁଚ ପଟ୍ଟନାୟକ ମତବ୍ୟକ୍ତ କରିଛନ୍ତି । ରାଜ୍ୟ ସୁଚଳା ଭବନଠାରେ ଅନୁଷ୍ଠିତ ରାଜ୍ୟସ୍ତରୀୟ ଗାଧତମ ବନ୍ୟପ୍ରାଣୀ ସମ୍ମାନ ଉଦ୍‌ଘାଟନ କରି ମୁଖ୍ୟମନ୍ତ୍ରୀ କହିଲେ ଯେ ମାନବ ସମାଜର ସୁରକ୍ଷା ପାଇଁ ଉତ୍ତମ ପ୍ରାଣୀ ଓ ଉଦ୍ଭିଦ ଜଗତର ସୁରକ୍ଷା ପ୍ରସରିହାର୍ଯ୍ୟ । ତେଣୁ ଏ ପ୍ରକାର ଭାରସାମ୍ୟ ରକ୍ଷା ପ୍ରତି ଜନସାଧାରଣ ସର୍ବଦା ସଚେତନ ରହିବା ଆବଶ୍ୟକ । ବିଭିନ୍ନଶ୍ରେଣୀର ବନ୍ୟଜନ୍ତୁକୁ ରକ୍ଷା କରିବା ପାଇଁ ରାଜ୍ୟରେ ଅନେକ ଅଭୟାରଣ୍ୟ ସୃଷ୍ଟି କରାଯାଇଛି । ଭିତର କନିକାକୁ ଶାନ୍ତୀ ପାଇଁ ରୂପେ ଘୋଷଣା କରିବା ପାଇଁ ରାଜ୍ୟ ସରକାର ଯଥାଶୀଘ୍ର ନିଷ୍ପତ୍ତି ନେଉଛନ୍ତି । ଚିଲିକାରେ ପକ୍ଷୀ ଶିକାର ନିଷିଦ୍ଧ କରାଯାଇଛି ଏବଂ ନଳବଣକୁ ଅଭୟାରଣ୍ୟ ଘୋଷଣା କରାଯାଇ ସେଠାରେ ଅଧିକ ପହରା ବ୍ୟବସ୍ଥା କରାଯାଇଛି । ଦୁର୍ଗର ଧନାବାସୀଙ୍କ ପାଇଁ ଖୁବ୍‌ଶୀଘ୍ର ରାଜ୍ୟରେ ଏକ ଧନାବାସ ସଂଘର ସ୍ଥାପନା କରାଯିବ । ରାଜ୍ୟରେ ଜଙ୍ଗଲ ସଂପଦର ସୁରକ୍ଷା ପାଇଁ ସରକାରଙ୍କ ପକ୍ଷରୁ ଗ୍ରହଣ କରାଯାଇଥିବା ବିଭିନ୍ନ କାର୍ଯ୍ୟକ୍ରମ ସଂପର୍କରେ ଉଲ୍ଲେଖ କରି ସେ କହିଲେ ଯେ ଖୁସ୍‌ସାଲ ଚନ୍ଦକା ଜଙ୍ଗଲ ବର୍ତ୍ତମାନ ଘନ ଅରଣ୍ୟରେ ପରିଣତ ହୋଇ ପାରିଛି ଏବଂ ରାଜ୍ୟରେ ଜଙ୍ଗଲ ୨ଟାକୁ ପର୍ଯ୍ୟାୟ ସୁଦ୍ଧା ନିଷିଦ୍ଧ କରାଯିବ ।

କରିବା ପାଇଁ କାର୍ଯ୍ୟକ୍ରମ ତୁରାନ୍ୱିତ କରାଯାଇଛି । ବନ୍ୟଜନ୍ତୁ ଶିକାର ଜରୁଥିବା ଲୋକଙ୍କ ବିରୁଦ୍ଧରେ ଦୃଢ଼ କାର୍ଯ୍ୟାନୁଷ୍ଠାନ ଗ୍ରହଣ କରାଯାଇଛି ବୋଲି ପ୍ରକାଶ କରି ଗତବର୍ଷ ରାଜ୍ୟରେ ମୋଟ ୭୬ଟି ବନ୍ୟଜନ୍ତୁ ଶିକାର ହୋଇଥିଲା ଓ ୧୯ଟି ମକଦ୍ଦମା ରୁକ୍ ହୋଇଥିଲା । ରାଜ୍ୟ ସରକାର ତିନୋଟି ବିଭାଗ ସଂପୂର୍ଣ୍ଣ ଭାବରେ ଜଙ୍ଗଲ ଜଟା ବନ୍ଧ କରିବା ପାଇଁ ନିଷ୍ପତ୍ତି ନେଇଛନ୍ତି । ସେହୁସାଥେ ଆନୁଷ୍ଠାନମାନଙ୍କୁ ଜଙ୍ଗଲ ସୁରକ୍ଷା ପାଇଁ ଆଲୋଚନା ଚଳୁ ଓ କର୍ମଶୀଳା ଆୟୋଜନ ନିମନ୍ତେ ସରକାରଙ୍କ ତରଫରୁ ଅନୁଦାନ ଦିଆଯାଇଛି ।

ବନ୍ୟପ୍ରାଣୀ ସଂରକ୍ଷଣ ଉପରେ ଉଚିତ ପ୍ରତିଯୋଗିତା, ଜଣା ଅଜଣା ଏବଂ ଚିତ୍ରାଙ୍କନ କାର୍ଯ୍ୟକ୍ରମରେ ବିଭିନ୍ନ ବିଦ୍ୟାଳୟର କୃତୀ ହାତ୍ରହାତ୍ରୀଙ୍କୁ ମୁଖ୍ୟମନ୍ତ୍ରୀ ପୁରସ୍କାର ବିତରଣ କରିଥିଲେ । ପ୍ରାଣୀ ବିଜ୍ଞାନୀ ଡକ୍ଟର ବି. କେ. ବେହେରା ଜଙ୍ଗଲ ଓ ବନ୍ୟପ୍ରାଣୀ ସୁରକ୍ଷା ପାଇଁ ଜଙ୍ଗଲ ବିଭାଗ ପକ୍ଷରୁ ଗୋଟିଏ ସ୍ୱତନ୍ତ୍ର ପୁରସ୍କାର ସଂହା ସୃଷ୍ଟି କରିବା ପ୍ରତି ଗୁରୁତ୍ୱ ଦେଇଥିଲେ ।

ପୋଡୁଗୁଣୀଙ୍କ ଅଭିଧାନ

ଆଦିବାସୀ ଉପ-ଯୋଜନା ଅକ୍ଷରରେ ପୋଡୁଗୁଣୀଙ୍କ ନିରାକରଣ କରି ସଂପୂର୍ଣ୍ଣ ପୋଡୁଗୁଣୀମାନଙ୍କୁ ଅଭିଧାନ କରିବା ପାଇଁ ମୁଖିକା ସଂରକ୍ଷଣ, ବୃକ୍ଷ ରୋପଣ, ବୃକ୍ଷ, ଜଳସେଚନ, ପଶୁପାଳନ, ସାମାଜିକ କର୍ମାକରଣ ଏବଂ ଜୀବିକାଜନ ପାଇଁ ଅନ୍ୟାନ୍ୟ କାର୍ଯ୍ୟକ୍ରମ କାର୍ଯ୍ୟକାରୀ କରାଯାଇଛି । ଏଥିପାଇଁ ୧୦ଟି ନିର୍ଦ୍ଦିଷ୍ଟ ଅକ୍ଷରରେ ୧୭ କୋଟି ଟଙ୍କା ବ୍ୟୟରେ ୧୦ଟି ଉପ-ଯୋଜନା କାର୍ଯ୍ୟକାରୀ କରିବାକୁ ରାଜ୍ୟ ସରକାର କେନ୍ଦ୍ର ବୃକ୍ଷ ମରଣାକରଣ ଅନୁମୋଦନ ପାଇଁ ପଠାଇଥିଲେ । ସେହିସହ ଉପ-ଯୋଜନା ମଧୁର ହେବା ସଙ୍ଗେ ସଙ୍ଗେ ଗତ ଆର୍ଥିକ ବର୍ଷରେ ସେ ବାବଦରେ ୨ କୋଟି ୮ଲକ୍ଷ ଟଙ୍କା ମଧୁର କରାଯାଇଛି ।

ଉପରେ ସଭାପତିତ୍ୱ କରି ଜଙ୍ଗଲ ଓ ପରିବେଶ ରାଷ୍ଟ୍ରମନ୍ତ୍ରୀ ଶ୍ରୀ ମଧୁସୂଦନ ଉଲ୍ଲକା କହିଲେ ଯେ ରାଜ୍ୟରେ ବର୍ତ୍ତମାନ ୧୬ଟି ଅଭୟାରଣ୍ୟ ରହିଛି ଏବଂ ଆଉ ୧୦୦ଟି ଅଭୟାରଣ୍ୟ ସୃଷ୍ଟି

ଅନୁମୋଦିତ ଯୋଜନାମୁତାୟା ଉପ-ଯୋଜନା ଅକ୍ଷର
୨୧୦ଟି ଗ୍ରାମର ୬୮୧ଟି ପୋଡ଼ୁଗୁଣ୍ଠା ପରିବାରକୁ ଅରଥାନ
କରିବାକୁ ଉଦ୍ୟମ ହେଉଛି । ପ୍ରତ୍ୟେକ ପରିବାରକୁ ୫ ବର୍ଷରେ
୩୦ ହଜାର ଟଙ୍କା ସାହାଯ୍ୟ ଦିଆଯିବ । ସଂପୃକ୍ତ ଜିଲ୍ଲାପାଳଙ୍କ
ଅଧ୍ୟକ୍ଷତାରେ ଅନ୍ୟ କେତେକ ଉନ୍ନୟନ ଅଧିକାରୀଙ୍କୁ ନେଇ
ସଠିକ ଏକ ପ୍ରକୋଷର ସାହାଯ୍ୟରେ ଆର. ଟି. ଡି. ଏ. ପ୍ରଭରେ
ଏହିସବୁ ଯୋଜନା କାର୍ଯ୍ୟକାରୀ କରାଯାଉଛି ।

ଆଦିବାସୀ ଅକ୍ଷରରେ ରାସ୍ତା ଯୋଗାଯୋଗ

ଆଦିନ ଅଧିବାସୀମାନେ ବାସ କରୁଥିବା ଅକ୍ଷରଗୁଡ଼ିକରେ
ଗମନାଗମନର ସର୍ବନିମ୍ନ ସୁବିଧା ଯୋଗାଇ ଦେବାପାଇଁ ରାଜ୍ୟ
ସରକାରଙ୍କ ତରଫରୁ ଉଦ୍ୟମ କରାଯାଉଛି । ତଦନୁମୁତାୟା
ଗତ ଆର୍ଥିକ ବର୍ଷରେ ରାସ୍ତା ଯୋଗାଯୋଗର ପ୍ରସାର କରିବା
କାବଦରେ ୧ କୋଟି ୨୮ ଲକ୍ଷ ୮୦ ହଜାର ଟଙ୍କା କେନ୍ଦ୍ରୀୟ
ସାହାଯ୍ୟ ମିଳିଥିଲା ।

ଏହି ଅର୍ଥ ବିଭିନ୍ନ ଆଦିବାସୀ ଉନ୍ନୟନ ସଂସ୍ଥାକୁ ଯୋଗାଇ
ଦିଆଯାଇଛି । କୋରାପୁଟ ଜିଲ୍ଲାର ପୁଟାସିଙ୍ଗ ସଂଘିଆ ସଭରା
ଉନ୍ନୟନ ସଂସ୍ଥା ଓ ବିଦାୟା ଉନ୍ନୟନ ସଂସ୍ଥାକୁ ୨୦ ଲକ୍ଷ ଟଙ୍କା
ଲେଖାଏଁ, କଲ୍ୟାଣସଂହପୁର ମାଇକ୍ରୋ ଉପ-ଯୋଜନା ପାଇଁ
୧୯ ଲକ୍ଷ ଟଙ୍କା, ବଣ୍ଡା ଉନ୍ନୟନ ସଂସ୍ଥାକୁ ୧୫ ଲକ୍ଷ ଟଙ୍କା ଏବଂ
ଡ଼ୁଗୁଣ୍ଠା କଂଧ ଉନ୍ନୟନ ସଂସ୍ଥାକୁ ୧୦ ଲକ୍ଷ ଟଙ୍କା ଦିଆଯାଇଛି ।
ସେହିପରି ପୁଲବାଣୀର ବେରସର କୁଟିଆ କଂଧ ଉନ୍ନୟନ
ସଂସ୍ଥାକୁ ୪ଲକ୍ଷ ୮୦ ହଜାର ଟଙ୍କା, ଜେଜାନାକର ପାଉଡ଼ି ରୁୟା
ଉନ୍ନୟନ ସଂସ୍ଥାକୁ ୧୦ ଲକ୍ଷ ଟଙ୍କା, କେନ୍ଦୁଝରର କୁଆଙ୍ଗ ଉନ୍ନୟନ
ସଂସ୍ଥାକୁ ୧୦ ଲକ୍ଷ ଟଙ୍କା ଏବଂ ଗଞ୍ଜାମ ଜିଲ୍ଲାର ଥୁମା ଉନ୍ନୟନ
ସଂସ୍ଥାକୁ ୨୦ ଲକ୍ଷ ଟଙ୍କା ଦିଆଯାଇଛି । ସଂପୃକ୍ତ
ଅକ୍ଷରଗୁଡ଼ିକରେ ଗମନାଗମନର ସୁବିଧା କରିବା ଦିଗରେ ଏହି
ଅର୍ଥ ଉଦ୍ଦିଷ୍ଟ ।

ଓଡ଼ିଶା ସର୍ବକାରତୀୟ ପ୍ରଭରେ ଦ୍ୱିତୀୟ

ବିଶ୍ୱସ୍ତ୍ରୀ କାର୍ଯ୍ୟକ୍ରମ କାର୍ଯ୍ୟକାରୀ କରିବା କ୍ଷେତ୍ରରେ
ଓଡ଼ିଶା ସର୍ବକାରତୀୟ ପ୍ରଭରେ ଦ୍ୱିତୀୟ ସ୍ଥାନ ଲାଭ କରିଛି ।
କେନ୍ଦ୍ର ସରକାରଙ୍କ ପ୍ରୋଗ୍ରାମ୍ ଇଂପୁ ମେଣ୍ଟସନ୍ ମସ୍ତକାନୟ
ଦ୍ୱାରା ଚଳିତ ବର୍ଷର ଗତ ଅଗଷ୍ଟ ମାସ ଶେଷ ସୁଦ୍ଧା ନିର୍ଦ୍ଧାରିତ
ଲକ୍ଷ୍ୟକୁ ଦୃଷ୍ଟିରେ ରଖି ବିଶ୍ୱସ୍ତ୍ରୀ କାର୍ଯ୍ୟକ୍ରମର ଅଗ୍ରଗତି ସଂପର୍କରେ
କରାଯାଇଥିବା ସମୀକ୍ଷାରୁ ଏହା ପ୍ରକାଶ ପାଇଛି । ୨୦ଟି
କାର୍ଯ୍ୟକ୍ରମ ମଧ୍ୟରୁ ୧୩ଟି କାର୍ଯ୍ୟକ୍ରମରେ ଓଡ଼ିଶା ଉଲ୍ଲେଖନୀୟ
ସାଫଲ୍ୟ ହାସଲ କରିଥିବା ଯୋଗୁଁ 'କ' ଶ୍ରେଣୀରୁ
ହୋଇପାରିଛି । ସେହିପରି ଗୋଟିଏ କାର୍ଯ୍ୟକ୍ରମର ସାଫଲ୍ୟ
ଦେଖି ଓଡ଼ିଶାକୁ 'ଖ' ଶ୍ରେଣୀରୁ ଓ ଛଅଟି କାର୍ଯ୍ୟକ୍ରମର ସାଫଲ୍ୟ
ପାଇଁ 'ଗ' ଶ୍ରେଣୀରୁ କରାଯାଇଛି ।

ନିମ୍ନ ଆୟକାରୀ ବ୍ୟକ୍ତିଙ୍କ ପାଇଁ ଗୃହ ନିର୍ମାଣ କାର୍ଯ୍ୟକ୍ରମରେ
ନିର୍ଦ୍ଧାରିତ ଲକ୍ଷ୍ୟ ତୁଳନାରେ ସର୍ବାଧିକ ଶତକଡ଼ା ପ୍ରାୟ ୬୪୬ ଭାଗ
ସଫଳତା ହାସଲ କରାଯାଇଛି । ଗୋବର ଗ୍ୟାସ୍ ପ୍ରାଣ

ସ୍ଥାପନ କାର୍ଯ୍ୟକ୍ରମରେ ଶତକଡ଼ା ପ୍ରାୟ ୪୫୨ ଭାଗ ସାଫଲ୍ୟ
ହାସଲ ହୋଇଛି । ସେହିପରି ଶିଳି ବହିରୁଟ କମି ବଦଳ
କ୍ଷେତ୍ରରେ ଧାର୍ଯ୍ୟ ଲକ୍ଷ୍ୟ ତୁଳନାରେ ଶତକଡ଼ା ପ୍ରାୟ ୧୭୦ ଭାଗ
ସାଫଲ୍ୟ ହାସଲ ହୋଇପାରିଛି । ଏହା ବ୍ୟତୀତ ଆର: ଆର: ଡି.,
ଏନ୍: ଆର: ର: ପି:, ଆର: ଏଲ: ଚ: ଡି.ପି. ଶିଶୁମାନଙ୍କୁ ଟିକାକାର
ହରିଜନ ଓ ଆଦିବାସୀ ପରିବାରକୁ ସହାୟତା ପ୍ରଦାନ, ବହି
ବାସିଯାକ କଲ୍ୟାଣ, ଗ୍ରାମ୍ୟ ବିଦ୍ୟୁତ୍‌କରଣ ଏବଂ ଉନ୍ନତ ବୃତ୍ତା
ବଦଳ କାର୍ଯ୍ୟକ୍ରମ କ୍ଷେତ୍ରରେ ଧାର୍ଯ୍ୟ ଲକ୍ଷ୍ୟ ତୁଳନାରେ ଶତକଡ଼ା
ଶହେରୁ ଅଧିକ ସାଫଲ୍ୟ ଅର୍ଜନ କରାଯାଇ ପାରିଛି ବୋଲି
ଉକ୍ତ ସମୀକ୍ଷାରୁ ପ୍ରକାଶ ।

ଗ୍ରାମବାସୀମାନଙ୍କ ଦ୍ୱାରା ରିଜର୍ଭ ଜଙ୍ଗଲର ରକ୍ଷଣାବେକ୍ଷଣ

ଜଙ୍ଗଲ ସଂପଦର ସୁରକ୍ଷା ପାଇଁ ଜନ ସହଯୋଗ ଅବଶ୍ୟକ
ହେଉଥିବା ଦୃଷ୍ଟିରୁ ଗ୍ରାମ ନିକଟବର୍ତ୍ତୀ ରିଜର୍ଭ ଜଙ୍ଗଲର ସୁରକ୍ଷା
ଦାୟିତ୍ୱ ସଂପୃକ୍ତ ଗ୍ରାମବାସୀମାନଙ୍କୁ ଦିଆଯିବା ସଙ୍ଗେ ସଙ୍ଗେ
ସେମାନଙ୍କୁ ଉକ୍ତ ଜଙ୍ଗଲରୁ ସେମାନଙ୍କର ଦରକାରୀ ଜାଳେଣି
କାଠ, ଗୃହୋପକରଣ ଓ ଗୃହୋପଯୋଗୀ କାଠ ଦେବା ପାଇଁ
ସରକାର ନିଷ୍ପତ୍ତି କରିଛନ୍ତି ।

ସଂପୃକ୍ତ ବନଖଣ୍ଡ ଅଧିକାରୀ ବିଭିନ୍ନ ଗ୍ରାମ ପାଇଁ ରିଜର୍ଭ
ଜଙ୍ଗଲ ଚିହ୍ନଟ କରିବେ ଏବଂ ଏହି ଜଙ୍ଗଲର ସୁରକ୍ଷା ପାଇଁ
ଏକ ଗ୍ରାମ୍ୟ ସୁରକ୍ଷା କମିଟି ଗଠନ କରିବେ । ଏହି କମିଟିରେ
ସ୍ଥାନୀୟ ସରପଞ୍ଚ, ସଂପୃକ୍ତ ଗ୍ରାମର ଓଡ଼ି ମେମ୍ବର, ସ୍ଥାନୀୟ
ପରେଷ୍ଟର, ରେଭିନ୍ୟୁ ଇନିସ୍ପେକ୍ଟର ଓ ଗ୍ରାମସେବକ
ସଦସ୍ୟ ରହିବେ । ସଂପୃକ୍ତ ଗ୍ରାମ ପଞ୍ଚାୟତ ଉକ୍ତ ଗ୍ରାମର
ଅଧ୍ୟକ୍ଷଙ୍କୁ ଚିନି ଜଣାଇ ଏହି କମିଟିକୁ ମନୋନୟନ କରିପାରିବେ ।
କମିଟିରେ ଅନ୍ୟତମ ୮ ଜଣ ସଦସ୍ୟ ରହିବେ ଯେଉଁଥିରେ ଦି
ହରିଜନ କିମ୍ବା ଆଦିବାସୀ ଶ୍ରେଣୀ, ମହିଳା ଓ ଉର୍ମିହୀନ
ବ୍ୟକ୍ତିଙ୍କୁ ଯଥାସଂଭବ ଅନ୍ତର୍ଭୁକ୍ତ କରାଯିବ । ସ୍ଥାନୀୟ
ସରପଞ୍ଚ ଏହି କମିଟିର ଅଧ୍ୟକ୍ଷ ଏବଂ ସ୍ଥାନୀୟ ପରେଷ୍ଟର
ଆବାହକ ରହିବେ ।

ଏ ପ୍ରକାର ରିଜର୍ଭ ଜଙ୍ଗଲର ଉପଯୁକ୍ତ ରକ୍ଷଣାବେକ୍ଷଣ
ଓ ପରିରକ୍ଷଣ କରିବା ପାଇଁ ଉକ୍ତ କମିଟି ଜରିଆରେ ଗ୍ରାମବାସୀ
ସଂପୃକ୍ତ ବନଖଣ୍ଡ ଅଧିକାରୀଙ୍କୁ ଏକ ସ୍ୱୀକୃତି ପତ୍ର
ଲେଖି ଦେବେ । ଗ୍ରାମବାସୀମାନେ ଉକ୍ତ ଜଙ୍ଗଲକୁ ଅର୍ଗଣାଇ
ରକ୍ଷା କରିବେ ଏବଂ ବେଆଇନ ଗଢ଼ କଟା, ଜଙ୍ଗଲଜାଳ
ଦ୍ରବ୍ୟର ଗ୍ରେଭା କାରବାର ଏବଂ ଜଙ୍ଗଲ ଜମିରେ ବେଆଇନ
ଦଖଲ ରୋକିବେ । ଗ୍ରାମବାସୀମାନଙ୍କ ଜରିଆରେ ଏହିସବୁ
ସୁଫଳାକରୀତ କାର୍ଯ୍ୟ ସଂପାଦନ କରାଇବା ପାଇଁ ଉକ୍ତ କମିଟି
ଦାୟିତ୍ୱ ବହନ କରିବେ ।

ଗ୍ରାମବାସୀମାନେ ଉକ୍ତ ରିଜର୍ଭ ଜଙ୍ଗଲରୁ ଅବଶ୍ୟକୀୟ
ଜାଳେଣିକାଠ ଓ ଅନ୍ୟାନ୍ୟ କାଠ କେବଳ ନିଜର ବ୍ୟବହାର
ପାଇଁ ପାଇ ପାରିବେ ମାତ୍ର ଏହା ବିକ୍ରୀ କିମ୍ବା ବଦଳ ପ୍ରଦାନ

ସମାଜର କର୍ମ ପାରିବେ ନାହିଁ । ଜଙ୍ଗଲ ସୁରକ୍ଷା କମିଟି ରକ୍ଷଣାବେକ୍ଷଣରେ ଗ୍ରାମ ପଞ୍ଚାୟତ ଯଦି ଅବହେଳା କରନ୍ତି, ଗ୍ରାମବାସୀଙ୍କର ପ୍ରକୃତ ଗୁରୁତ୍ୱକୁ ଲକ୍ଷ୍ୟ ରଖି ଜଙ୍ଗଲକାଟ ତେବେ ସଂପୃକ୍ତ ଗ୍ରାମ ପଞ୍ଚାୟତକୁ ଏହା ପେରସ୍ତ ନିଆଯିବ ।

ଉପରୋକ୍ତ ରିଜର୍ଭ ଜଙ୍ଗଲରୁ ଜଙ୍ଗଲକାଟ ଦ୍ରବ୍ୟ ବଣ୍ଟନ ପାଇଁ ଜଙ୍ଗଲ ସୁରକ୍ଷା କମିଟି ଦ୍ୱାରା ମଂଜୁରୀପ୍ରାପ୍ତ ଦୁଇ ଜଣ ସଦସ୍ୟ କେବଳ ସଂପୃକ୍ତ ଗ୍ରାମ ଭିତରେ ବ୍ୟବହାର ପାଇଁ ଟି. ଟି. ପରମିଟ୍ ଦେବେ । ଏହି ଟି. ଟି. ପରମିଟ୍‌ର ବୈଧତା କେବଳ ଉକ୍ତ ଗ୍ରାମର ପରିସୀମା ମଧ୍ୟରେ ଆବଦ୍ଧ ରହିବ ।

ସ୍ଥାନୀୟ ଗ୍ରାମବାସୀମାନଙ୍କ ଜାକେଣି କାଠ ଓ ଅନ୍ୟାନ୍ୟ କାଠର ଗୁରୁତ୍ୱା ମେଣ୍ଟାଇବା ପାଇଁ କର୍ମନିଯୋଗ୍ୟ ବୃକ୍ଷ କଟାଯିବ ଏବଂ କୌଣସି ବୃକ୍ଷ କାଟିବା ପୂର୍ବରୁ ସଂପୃକ୍ତ ଟେରିଟୋରିଆଲ ବନଖଣ୍ଡ ଅଧିକାରୀଙ୍କ ଅନୁମତି ନେବାକୁ ପଡ଼ିବ । ଜାକେଣି କାଠ ଓ ଅନ୍ୟାନ୍ୟ କାଠ ଆଦିର ଗୁରୁତ୍ୱ ପାଇଁ ଟି. ଟି. ପରମିଟ୍ ସ୍ୱଗ୍ନ ହେବ ଏବଂ ପ୍ରକୃତି ବୃକ୍ଷ କଟାଯିବ ନାହିଁ ।

ପରିଚାର କଲ୍ୟାଣ କାର୍ଯ୍ୟକ୍ରମର ସାଫଲ୍ୟ

ଗତ ଜୁଲାଇ ମାସ ଶେଷ ସୁଦ୍ଧା ରାଜ୍ୟରେ ୧,୧୪୮ ଜଣ ପୁରୁଷ ଓ ୮,୫୩୬ ଜଣ ମହିଳାଙ୍କୁ ଜନ୍ମ ନିରୋଧ ଅସ୍ତ୍ରୋପଗ୍ରହ କରାଯାଇଛି । ଏହା ବ୍ୟତୀତ ପିଲାଙ୍କୁ ବ୍ୟବଧାନ ବୃଦ୍ଧି ଉଦ୍ଦେଶ୍ୟରେ ୧୨,୦୮୬ ଜଣ ମହିଳାଙ୍କଠାରେ ଆଇ. ଯୁ. ଡି. ପ୍ରୟୋଗ କରାଯିବା ସଙ୍ଗେ ସଙ୍ଗେ ୫୬,୬୨୦ ଜନ୍ମ ନିରୋଧ ଶାସନ ବଟିକା ବଣ୍ଟାଯାଇଛି । ଉପରୋକ୍ତ ସମୟ ମଧ୍ୟରେ ୧୨ ଲକ୍ଷ ୫୪ ହଜାର ୫୪୩ଟି ନିରୋଧ ବଣ୍ଟନ କରାଯାଇଛି ।

ଏହା ବ୍ୟତୀତ ୫୦,୪୪୦ ଜଣ ଗର୍ଭବତୀ ମହିଳାଙ୍କୁ ଟି. ଟି. ଇନ୍ଜେକ୍ସନ୍, ୫୯,୭୫୯ ଜଣ ଶିଶୁଙ୍କୁ ଡି. ପି. ଟି., ୫୭,୭୬୯ ଜଣ ଶିଶୁଙ୍କୁ ପୋଲିଓ, ୫୧,୩୧୬ ଜଣକୁ ବି. ସି. କି., ୩୨,୪୮୬ ଜଣକୁ ମିଳିମିଳା ପ୍ରତିଷେଧକ ଇଂଜେକ୍ସନ୍ ଦିଆଯାଇଛି । ୫ ବର୍ଷରୁ ୬ ବର୍ଷ ବୟସ ୨୮,୪୭୭ ଜଣ ଶିଶୁଙ୍କୁ ଡି. ଟି., ୧୦ ବର୍ଷ ବୟସ ୧୨,୭୯୮ ଜଣ ଶିଶୁଙ୍କୁ ଟି. ଟି. ଏବଂ ୧୬ ବର୍ଷ ବୟସ ୭,୪୪୪ ଜଣ ଶିଶୁଙ୍କୁ ଟି. ଟି. ଦିଆଯାଇଛି ।

ପଥପାର୍ଶ୍ୱ ବୃକ୍ଷ ରୋପଣ

ପଥପାର୍ଶ୍ୱରେ ରୋପଣ କରାଯାଇଥିବା ବୃକ୍ଷଗୁଡ଼ିକର ସୁରକ୍ଷା ଦାୟିତ୍ୱ ନିକଟବର୍ତ୍ତୀ ଗ୍ରାମବାସୀମାନେ ଗ୍ରହଣ କରି ଯେଉଁଠି ଜାକେଣି କାଠ, ଗୁହୋପକରଣ ଓ ଗୁଣ୍ଡୋପଯୋଗୀ କାଠ ଇତ୍ୟାଦି ସୁବିଧାରେ ପାଇବା ନିମିତ୍ତ ସରକାର ନିଷ୍ପତ୍ତି କରିଛନ୍ତି ।

ରାଜ୍ୟର ବିଭିନ୍ନ ବିଭାଗ ଜରିଆରେ ରୋପଣ କରା ଯାଇଥିବା ପଥପାର୍ଶ୍ୱ ବୃକ୍ଷଗୁଡ଼ିକ ସଂପୃକ୍ତ ଗ୍ରାମପଞ୍ଚାୟତକୁ ହସ୍ତାନ୍ତର କରାଯିବ । ଗ୍ରାମପଞ୍ଚାୟତମାନଙ୍କ ଜରିଆରେ ଗ୍ରାମ ସରକାର ଆହୁାନ କରି ଏ ସଂପର୍କରେ ଲୋକମାନଙ୍କୁ ପ୍ରାଥମିକ ଭାବରେ ବୁଝାଇ ଦିଆଯିବ । ରାଜ୍ୟ ସରକାର ରୋପଣ କରୁଥିବା ପଥପାର୍ଶ୍ୱ ବୃକ୍ଷଗୁଡ଼ିକୁ ତିନି ବର୍ଷ ପର୍ଯ୍ୟନ୍ତ ରକ୍ଷଣା ବେକ୍ଷଣ କରିବେ ଏବଂ ତା'ପରେ ଏହା ସଂପୃକ୍ତ ଗ୍ରାମ ପଞ୍ଚାୟତକୁ ହସ୍ତାନ୍ତର କରାଯିବ । ଗ୍ରାମ ପଞ୍ଚାୟତମାନେ ଏହି ବୃକ୍ଷଗୁଡ଼ିକୁ କବର ଦଖଲରୁ ମୁକ୍ତ ରଖିବେ ଓ ଏହାର ସାଧାରଣ ପାରିପାର୍ଶ୍ୱିକ ଅବସ୍ଥାରେ ଅବନତି ହେବାକୁ ଦେବେନାହିଁ । ପଥପାର୍ଶ୍ୱ ବୃକ୍ଷ ରୋପଣର ଯଥୋଚିତ

କୃଷି ଓ ବନ୍ୟଜାତ ଦ୍ରବ୍ୟ ସଂଗ୍ରହ

ଗତ ସମବାୟ ବର୍ଷ ଶେଷ (ଜୁନ ୧୯୮୮) ସୁଦ୍ଧା ଓଡ଼ିଶାର 'ଲ୍ୟାଂପ୍' ସମିତି ସମେତ ବିଭିନ୍ନ ସମବାୟ ସଂଘର ଉଦ୍ୟମରେ ସର୍ବମୋଟ ୧୨ କୋଟି ୧୯ ଲକ୍ଷ ୯୦ ହଜାର ଟଙ୍କା ମୂଲ୍ୟର ବନ୍ୟ ଓ କୃଷିଜାତ ଦ୍ରବ୍ୟ ସଂଗ୍ରହ କରାଯାଇଥିଲା । 'ଲ୍ୟାଂପ୍' ସମିତି ସବୁ ୧କୋଟି ୫୫ ଲକ୍ଷ ଟଙ୍କାର ବନ୍ୟଜାତ ଦ୍ରବ୍ୟ ସଂଗ୍ରହ କରିଥିବା ସ୍ତରେ ଅନ୍ୟ ସମବାୟ ସଂଘଗୁଡ଼ିକ ଦ୍ୱାରା ଅବଶିଷ୍ଟ ଟଙ୍କାର କୃଷିଜାତ ଦ୍ରବ୍ୟ ସଂଗ୍ରହ ଯୋଗୁଥିଲା ବୋଲି ଏକ ସମୀକ୍ଷାରୁ ପ୍ରକାଶ । ସମବାୟ ସମୂହର ନିବନ୍ଧକ ଶ୍ରୀ ଏଲ. କିଣ୍ଡୋଙ୍କ ଅଧ୍ୟକ୍ଷତାରେ ଉପ-ନିବନ୍ଧକ ଓ ସମବାୟ ବ୍ୟାଙ୍କ ସଂପାଦକମାନଙ୍କର ଏ ସଂପର୍କରେ ଅଗ୍ରଗତି ସମୀକ୍ଷା କରିବାକୁ ସପ୍ତତି ଏକ ବୈଠକ ଅନୁଷ୍ଠିତ ହୋଇଯାଇଛି ।

ସଂଗ୍ରହୀତ କୃଷିଜାତ ଦ୍ରବ୍ୟଗୁଡ଼ିକ ମଧ୍ୟରେ ୮ କୋଟି ୭୨ ଲକ୍ଷ ଟଙ୍କାର ଆଖୁ, ୨୫ ଲକ୍ଷ ଟଙ୍କାର ଝୋଟ, ୧୫ ଲକ୍ଷ ଟଙ୍କାର ଆଳୁ, ୧୦ ଲକ୍ଷ ଟଙ୍କାର ନଡ଼ିଆ, ୫ ଲକ୍ଷ ଟଙ୍କାର ବାଜ୍ରାଦାନ ଓ ୪ ଲକ୍ଷ ୯୦ ହଜାର ଟଙ୍କାର ତିନାବାଦାନ ଅନ୍ତର୍ଭୁକ୍ତ । ଏହା ବ୍ୟତୀତ ଗତବର୍ଷ କେତେକ 'ଲ୍ୟାଂପ୍' ସମିତି ୧ କୋଟି ୩୩ ଲକ୍ଷ ଟଙ୍କା ମୂଲ୍ୟର କୃଷିଜାତ ଦ୍ରବ୍ୟ ସଂଗ୍ରହ କରିଥିଲେ ।

୧୭ଟି କେନ୍ଦ୍ର ସମବାୟ ବ୍ୟାଙ୍କର କର୍ମକର୍ତ୍ତାମାନେ ସଂପୃକ୍ତ ବ୍ୟାଙ୍କର ଅମାନତ ଅର୍ଥ ପରିମାଣ ବୃଦ୍ଧି ପାଇଁ ଗତବର୍ଷ ପ୍ରଦକ୍ଷେପ ନେଇଥିଲେ । ଫଳରେ ଅମାନତର ସମୁଦାୟ ପରିମାଣ ୭୧ କୋଟି ଟଙ୍କାରୁ ୭୭ କୋଟି ଟଙ୍କାକୁ ବୃଦ୍ଧି ପାଇଥିଲା । କଟକ ପୌର ସମବାୟ ବ୍ୟାଙ୍କ ୧୧ କୋଟି ଟଙ୍କା ସଂଗ୍ରହ କରିଥିବା ବେଳେ ପୁରୀ ଓ ବ୍ରହ୍ମପୁର ପୌର ସମବାୟ ବ୍ୟାଙ୍କ ଯଥାକ୍ରମେ ୪ କୋଟି ଟଙ୍କା ଓ ୩ କୋଟି ଟଙ୍କା ଅମାନତ ସଂଗ୍ରହ କରିଥିଲେ ବୋଲି ବୈଠକରେ ପ୍ରକାଶ ପାଇଛି । ଚକ୍ରିତ ଖରିପ ରତ୍ନରେ ଗୁଣ୍ଡାମାନଙ୍କୁ ୫୦ କୋଟି ଟଙ୍କାର ସମବାୟ ରଣ ଯୋଗାଇ ଦେବାକୁ ଲକ୍ଷ୍ୟ ଧାର୍ଯ୍ୟ କରାଯାଇଥିବା ସ୍ତରେ ଗତ ଜୁଲାଇ ମାସ ୧୫ ତାରିଖ ସୁଦ୍ଧା ୨୭ କୋଟି ଟଙ୍କା ରଣ ଲଗାଣ କରାଯାଇଛି ଏବଂ ନିର୍ଦ୍ଧାରିତ ସମୟ ମଧ୍ୟରେ ଏହି ଲକ୍ଷ ପୂରଣ ହୋଇପାରିବ ବୋଲି ବୈଠକରେ ଆଶା ପ୍ରକାଶ କରାଯାଇଛି ।

ଆଇ. ଆର୍. ଡି. କାର୍ଯ୍ୟକ୍ରମରେ ଆର୍ଥିକ ସହାୟତା

ସମ୍ପୂର୍ଣ୍ଣ ଗ୍ରାମ୍ୟ ଉନ୍ନୟନ କାର୍ଯ୍ୟକ୍ରମ ମାଧ୍ୟମରେ ଦାରିଦ୍ର୍ୟ ଦୂରୀକରଣ ପାଇଁ ଗତ ଅଗଷ୍ଟ ମାସରେ ୧୩,୪୭୧ ଟି ପରିବାରକୁ ବିଭିନ୍ନ ସମ୍ପଦ ଓ ଆର୍ଥିକ ଉଶ୍ଚ ପ୍ରଦାନ କରାଯାଇଛି । ହିତାଧିକାରୀମାନଙ୍କ ମଧ୍ୟରେ ୧,୪୮୧ ଟି ପରିବାର ଦ୍ୱିତୀୟ ଥର ପାଇଁ ମଧ୍ୟ ଉଶ୍ଚ ସହାୟତା ପାଇଛନ୍ତି । ଏହି କାର୍ଯ୍ୟକ୍ରମରେ ଗତମାସରେ ରାଜ୍ୟ ସରକାର ୨ କୋଟି ୫୨ ଲକ୍ଷ ୨୧ ହଜାର ଟଙ୍କା ବ୍ୟୟ କରିଥିବା ସ୍ତରେ ବିଭିନ୍ନ ବ୍ୟାଙ୍କମାନେ ୨ କୋଟି ୪୭ ଲକ୍ଷ ୫ ହଜାର ଟଙ୍କା ଉଶ୍ଚ ପ୍ରଦାନ କରିଛନ୍ତି । ଉପକୃତ ହୋଇଥିବା ଉପଲୋଭାମାନଙ୍କ ମଧ୍ୟରେ ୪,୦୬୪ ଜଣ ଆଦିବାସୀ, ୩,୦୦୮ ଜଣ ହରିଜନ ଶ୍ରେଣୀର ଲୋକ ଓ ୩,୧୦୫ ଜଣ କେବଳ ମହିଳା ଅନ୍ତର୍ଭୁକ୍ତ ।

ଚଳିତ ଆର୍ଥିକ ବର୍ଷରେ ଗତ ୫ ମାସ ମଧ୍ୟରେ ମୋଟ ୫୩,୬୨୧ ଟି ପରିବାର ଆଇ. ଆର୍. ଡି: ଯୋଜନାରେ ଆର୍ଥିକ ସହାୟତା ପାଇଛନ୍ତି । ସେମାନଙ୍କ ମଧ୍ୟରୁ ୬,୦୨୫ ଟି ପରିବାରକୁ ଦାରିଦ୍ର୍ୟ ସୀମା ଅତିକ୍ରମ କରିବା ଲକ୍ଷରେ ଦ୍ୱିତୀୟ ଥର ପାଇଁ ସହାୟତା ପ୍ରଦାନ କରାଯାଇଛି । ଏହି କାର୍ଯ୍ୟକ୍ରମ ପାଇଁ ଏହି ସମୟ ମଧ୍ୟରେ ସରକାରଙ୍କ ପକ୍ଷରୁ ୯ କୋଟି ୪୭ ଲକ୍ଷ ୨୪ ହଜାର ଟଙ୍କା ବ୍ୟୟ କରାଯାଇଛି ଏବଂ ବିଭିନ୍ନ ବ୍ୟାଙ୍କଗୁଡ଼ିକ ୧୦ କୋଟି ୬୧ ଲକ୍ଷ ୧୩ ହଜାର ଟଙ୍କା ଉଶ୍ଚ ସମ୍ପଦ ଓ ଅର୍ଥ ଆକାରରେ ପ୍ରଦାନ କରିଛନ୍ତି । ମୋଟ ହିତାଧିକାରୀମାନଙ୍କ ମଧ୍ୟରେ ୧୪,୨୫୩ ଆଦିବାସୀ ୧୨,୨୩୦ ହରିଜନ ଓ ୧୧,୩୩୧ ମହିଳା ଉପକୃତ ହୋଇଛନ୍ତି ।

ପରିବେଶ ସୁରକ୍ଷା ପାଇଁ ଜନ ସଚେତନତା

ବିଶ୍ୱର ପରିବେଶ କ୍ରମାଗତ ଭାବରେ ଯେପରି ଦୃଷ୍ଟି ହେବାରେ ଲାଗିଛି, ତାହାର ପ୍ରତିକାର ନ କଲେ ଜୀବଜଗତ ଘୋର ସଙ୍କଟର ସମ୍ମୁଖୀନ ହେବ । ଏ ହେତୁ ବିଶ୍ୱର ପ୍ରତ୍ୟେକ ଦେଶ ପରିବେଶ ସୁରକ୍ଷା ଉପରେ ବିଶେଷ ଗୁରୁତ୍ୱ ଆରୋପ କରିବା ସଙ୍ଗେ ସଙ୍ଗେ ପ୍ରତିକାର ବ୍ୟବସ୍ଥା ଗ୍ରହଣ କରୁଛନ୍ତି । ଆମ ଦେଶ ମଧ୍ୟ ଅନୁରୂପ ପଦକ୍ଷେପ ନେଇଛି ପ୍ରଧାନମନ୍ତ୍ରୀଙ୍କ ଆହ୍ୱାନ କ୍ରମେ ଆମ ରାଜ୍ୟର ପରିବେଶ ସୁରକ୍ଷା ପରିଷଦ ୧୯୮୭ ମସିହା ମାର୍ଚ୍ଚମାସ ୨୬ ତାରିଖରେ ଗଠିତ ହୋଇଛି । ଅବଶ୍ୟ ୧୯୮୭ ମସିହାରୁ ଆମ ରାଜ୍ୟରେ ବିଜ୍ଞାନ କାରିଗରୀ ଓ ପରିବେଶ ବିଭାଗ ଗଠିତ ହୋଇସାରିଛି । ଗତବର୍ଷ ମାର୍ଚ୍ଚମାସରେ (ମାର୍ଚ୍ଚ ୧୯୮୭) ଯେଉଁ ପରିବେଶ ସରକାରୀ ପରିଷଦ ଆମ ରାଜ୍ୟରେ ଗଠିତ ହେଲା, ତାହା ରାଜ୍ୟର ସରକାରୀ ଏବଂ ବେସରକାରୀ ଅନୁଷ୍ଠାନମାନେ ପରିବେଶ ସୁରକ୍ଷା ପାଇଁ ଯେଉଁ କାର୍ଯ୍ୟ କରୁଛନ୍ତି, ସେ ସ୍ତରରେ ପର୍ଯ୍ୟା-ଲୋଚନା କରିବ । ଏଥି ସଙ୍ଗେ ସଙ୍ଗେ ପରିବେଶ ସୁରକ୍ଷା ସମ୍ପର୍କିତ ପରାମର୍ଶ ଦେବା ସହିତ ବ୍ୟାପକ ଗବେଷଣା କାର୍ଯ୍ୟ ହାତକୁ ନେବ । ବିଶେଷ କରି କବ ଏବଂ ବାୟୁର ଦୂଷିତକରଣ ରୋକିବା ପାଇଁ ପରାମର୍ଶ ଦେବ । ଜଙ୍ଗଲର ବ୍ୟାପକ ଅବସ୍ଥା ଏବଂ କୋଇଲା ଓ ରୂପା ପଥର ପ୍ରଭୃତି

ବିଭିନ୍ନ ଖଣିଜ ପଦାର୍ଥ ଉତ୍ତୋଳନ, କଳକାରଖାନାରୁ ନିର୍ଗତ ଧୂଆଁ ଓ ଅବକାରୀ ପଦାର୍ଥର ନିଷ୍କାସନ, ଡାକବାଜି ସମ୍ବର ଅବାଧ ବ୍ୟବହାର ଏବଂ ଫସଲ ରକ୍ଷାପାଇଁ ବ୍ୟବହୃତ ହେଉଥିବା ବିଭିନ୍ନ କାଟନାଶକ ଔଷଧ ପରିବେଶକୁ ଲାଷ୍ଟିତ ଭାବେ ଦୃଷ୍ଟିତ କରିଦିଏ । ପ୍ରତିକାର ବ୍ୟବସ୍ଥା ଗ୍ରହଣ କରାଗଲେ, ପରିବେଶକୁ ସୁରକ୍ଷିତ କରାଯାଇ ପାରିବ । ମାତ୍ର ଏଥିପାଇଁ ଲୋକଙ୍କ ମଧ୍ୟରେ ସଚେତନତା ସୃଷ୍ଟି କରିବା ସଙ୍ଗେ ସଙ୍ଗେ ପରିବେଶ ସୁରକ୍ଷା ପାଇଁ ଗବେଷଣା ଲବ୍ଧ ସ୍ଥାନ ଯୋଗାଇ ଦେବା ଆବଶ୍ୟକ । ଯେଉଁ କଳକାରଖାନାର ମାଲିକମାନେ ଏହାର ପ୍ରତିକାର ବ୍ୟବସ୍ଥା ଯଥାଯଥ ଭାବରେ ସଂପାଦନ ନ କରିବେ, ସେମାନଙ୍କ ପ୍ରତି ଉପଯୁକ୍ତ କାର୍ଯ୍ୟା-ସ୍ଥାନ ମଧ୍ୟ କରାଯିବା ଆବଶ୍ୟକ ।

ରାଜ୍ୟରେ ସପ୍ତମ ଯୋଜନା କାଳରେ ପ୍ରାକୃତିକ ପରିବେଶ ସୁରକ୍ଷା ପାଇଁ ୩ କୋଟି ୩୧ ଲକ୍ଷ ଟଙ୍କାର ବ୍ୟୟ ଅଟକତ କରାଯାଇଛି । ଗତ ଦୁଇବର୍ଷ ମଧ୍ୟରେ ୬୧ ଲକ୍ଷ ୯୭ ହଜାର ଟଙ୍କା ଖର୍ଚ୍ଚ କରାଯାଇ ସାରିଗଣି । ୧୯୮୭-୮୮ ମସିହା ପାଇଁ ୩୩ ଲକ୍ଷ ଟଙ୍କା ଏବଂ ଚଳିତ ବର୍ଷ ପାଇଁ ୫୧ ଲକ୍ଷ ଟଙ୍କାର ବ୍ୟୟ ବରାଦ କରାଯାଇଛି । ଗତ ସେପ୍ଟେମ୍ବର ମାସ ୬ ତାରିଖରେ ପରିବେଶ ସୁରକ୍ଷା ପରିଷଦର ଏକ ବୈଠକ ମାନ୍ୟବର ରାଜ୍ୟପାଳ ଶ୍ରୀ ବିଶ୍ୱନର ନାଥ ପାଣ୍ଡେଙ୍କ ଅଧ୍ୟକ୍ଷତାରେ ଅନୁଷ୍ଠିତ ହୋଇଥିଲା । ଏଥିରେ ବହୁ ବିଶେଷଜ୍ଞ, ସରକାରୀ ଓ ପଦାର୍ଥକାରୀ ଓ ଲୋକପ୍ରତିନିଧି ଯୋଗଦାନ କରି ସେମାନଙ୍କ ସୁଚିନ୍ତିତ ମତାମତ ପ୍ରଦାନ କରିଛନ୍ତି । ଜଙ୍ଗଲ ଓ ପରିବେଶ ରାଷ୍ଟ୍ରମଣ୍ଡ ଶ୍ରୀ ତମ୍ବରୁଧର ଭଲକା ପରିଷଦର ଉପସଭାପତି ରୂପେ ଯୋଗ ଦେଇ ପ୍ରଗତି ଏବଂ ପରିବେଶ ମଧ୍ୟରେ ଯୋଗ୍ୟ ରକ୍ଷା ପାଇଁ ପରାମର୍ଶ ଦେଇଥିଲେ ।

ବୃକ୍ଷରୋପଣ କାର୍ଯ୍ୟକ୍ରମର ତଦାରଖ

ବ୍ୟାପକ ବୃକ୍ଷରୋପଣ କାର୍ଯ୍ୟକ୍ରମର ତଦାରଖ କରିବା ଉଦ୍ଦେଶ୍ୟରେ ବୁକ୍, ସର୍ବତ୍ରିଭିଜନ ଓ ଜିଲ୍ଲାସ୍ତରରେ ସରକାରୀ କର୍ମଚାରୀ ଏବଂ ବେସରକାରୀ ବ୍ୟକ୍ତିବିଶେଷ ଓ ଲୋକ ପ୍ରତିନିଧିଙ୍କୁ ନେଇ କମିଟି ଗଠନ କରାଯିବ । ରାଜ୍ୟ ସଚିବାଳୟଠାରେ ରାଜ୍ୟ ଜଙ୍ଗଲ ଡିଭିଜନର ସ୍ତରରେ ବୈଠକରେ ଅଧ୍ୟକ୍ଷତା କରି ଜଙ୍ଗଲ ଓ ପରିବେଶ ରାଷ୍ଟ୍ରମଣ୍ଡ ଶ୍ରୀ ତମ୍ବରୁଧର ଭଲକା ଏହା ପ୍ରକାଶ କରିଛନ୍ତି ।

ଏହି ବୈଠକରେ କରତ କଳ ଜାତୀୟକରଣ, କେନ୍ଦ୍ରପଡ଼ା ଅନୁଷ୍ଠାନ ବନ୍ଧନ, ବୃକ୍ଷରୋପଣ କାର୍ଯ୍ୟକ୍ରମ, ଜଙ୍ଗଲର ଉତ୍ତରାଧିକାର ନିଶ୍ଚିତ, ଜଙ୍ଗଲ ସୁରକ୍ଷା ପାଇଁ ସ୍ୱେଚ୍ଛାସେବୀ ଅନୁଷ୍ଠାନ, ବ୍ୟକ୍ତିବିଶେଷ ଓ ଗ୍ରାମବାସୀଙ୍କୁ ବନଧ୍ୟକ୍ଷକଙ୍କ ପୋଷାକ ପ୍ରଦାନ, ଗ୍ରାମ୍ୟ କମିଟି ଦ୍ୱାରା ସଂରକ୍ଷିତ ଓ ଗ୍ରାମ୍ୟ ଜଙ୍ଗଲର ଉତ୍ତରାଧିକାର ବିଷୟ ମୁଖ୍ୟତଃ ଆଲୋଚିତ ହୋଇଥିଲା । ଜଙ୍ଗଲରୁ କାଠ ଶ୍ରେଣି ଧରାଇଦେବା ଦିଗରେ ଯେଉଁ ଗ୍ରାମବାସୀ ସ୍ୱେଚ୍ଛାସେବୀ ଅନୁଷ୍ଠାନ ବା ବ୍ୟକ୍ତିବିଶେଷ ଜଙ୍ଗଲ କର୍ମଚାରୀଙ୍କୁ

ପ୍ରାଥମ୍ୟ କରିବେ ଅର୍ଥାତ୍ ଯାନବାହାନ ସହିତ
 ଶେରକୁ ଧରାଇ ଦେବେ ସେମାନଙ୍କୁ ଉତ୍ତାହିତ କରିବା
 ହିଁତ ପୁରସ୍କାର ବ୍ୟବସ୍ଥା କରିବା ସକାଶେ ବୈଠକରେ
 ପ୍ରକାଶ ପାଇଥିଲା । ଅନ୍ୟାନ୍ୟ ବିଷୟ ମଧ୍ୟରେ
 ଜଙ୍ଗଲ ଚିକିତ୍ସନଗୁଡ଼ିକର ପୁନର୍ଗଠନ, ବୃକ୍ଷରୋପଣ
 ସୂକ୍ଷ୍ମ ହେଉଥିବା ନଚଳ ଜଙ୍ଗଲର ବିଧିବଦ୍ଧ ରକ୍ଷଣା-
 ଦେଶଣ ଓ ଏ ଦିଗରେ ଅବହେଳା ପାଇଁ ବହୁ ବିହିତ କାର୍ଯ୍ୟାନୁଷ୍ଠାନ
 ପ୍ରଭୃତି ଦିଗରେ ସଦସ୍ୟମାନେ ଦେଉଥିବା ପୁଚ୍ଛିତ ପ୍ରସ୍ତାବ
 ଉପକାର ଦିଆଯାଇ ଚାଲି ଯାଇ ଥିଲା ଓ ଉତ୍ତରୀ ପ୍ରକାଶ
 କରିଥିଲେ । ଆଉମଧ୍ୟ ମାନ୍ୟବର ବିଧାୟକମାନେ
 ନିଜ ନିର୍ବାଚନ ମଣ୍ଡଳୀ ତଥା ରାଜ୍ୟର ଅନ୍ୟ ଯେ କୌଣସି
 ସ୍ଥାନରେ ବୃକ୍ଷରୋପଣ କାର୍ଯ୍ୟକ୍ରମକୁ ପରିଦର୍ଶନ କରିବାକୁ
 ସୂଚନା ଚାକୁ ନେଇ ଦେଖାଇ ଦିଆଯିବ ବୋଲି ମନ୍ତ୍ରୀ
 ଶ୍ରୀ ଉତ୍ତରୀ କହିଥିଲେ । ଜଙ୍ଗଲ ସଂପଦର ସମୃଦ୍ଧି
 ଓ ସୁରକ୍ଷା ପାଇଁ ଜନସହଯୋଗ ଏକାନ୍ତ ଆବଶ୍ୟକ
 ବୋଲି ଦର୍ଶାଇ ଗ୍ରାମବାସୀଙ୍କ ଦ୍ଵାରା ଗ୍ରାମ ନିକଟବର୍ତ୍ତୀ
 ଜଙ୍ଗଲର ସୁରକ୍ଷା ଦିଗରେ ସରକାରଙ୍କ ନିଷ୍ପତ୍ତି ସଂପର୍କରେ
 ସେ ସୂଚନା ଦେଇଥିଲେ । ରାଜ୍ୟରେ ବର୍ତ୍ତମାନ ୧୮ଟି
 ପରିସାରଣ୍ୟ ରହିଛି ଓ ଆଉ ୫ଟି ନୂଆ ପରିସାରଣ୍ୟ ସୂକ୍ଷ୍ମ
 ବରାଯାଉଥିବା ବିଷୟ ମନ୍ତ୍ରୀ ଶ୍ରୀ ଉତ୍ତରୀ ପ୍ରକାଶ କରିଥିଲେ ।

ରାଜ୍ୟରେ 'ବନବନ୍ଧୁ' ପୁରସ୍କାର

ରାଜ୍ୟରେ ବିଭିନ୍ନ ସ୍ଥାନରେ ବ୍ୟକ୍ତି ବିଶେଷ, ଗ୍ରାମବାସୀ
 ତଥା ସଙ୍ଗଠନ ଜଙ୍ଗଲ ସୁରକ୍ଷା ଦିଗରେ ସ୍ଵେଚ୍ଛାକୃତ ଭାବରେ
 ଉଲ୍ଲେଖନୀୟ କାର୍ଯ୍ୟ କରୁଛନ୍ତି । ସେମାନଙ୍କର ଏହି ଉଦ୍ୟମକୁ
 ସ୍ଵୀକୃତି ଦେବା, ଏଭଳି ଉଦ୍ୟମକୁ ଅର୍ଥକ ଉତ୍ତାହିତ କରିବା ତଥା
 ଅନ୍ୟମାନଙ୍କୁ ଏପରି କାର୍ଯ୍ୟରେ ପ୍ରେରଣା ଯୋଗାଇବା ଉଦ୍ଦେଶ୍ୟରେ
 'ବନବନ୍ଧୁ' ପୁରସ୍କାର ପ୍ରଦର୍ଶନ କରିବା ପାଇଁ ସରକାର ନିଷ୍ପତ୍ତି
 ଗ୍ରହଣ କରିଛନ୍ତି ।

ଜଙ୍ଗଲ ସୁରକ୍ଷା ଦିଗରେ କୃତ୍ତିତ୍ଵକୁ ଲକ୍ଷ୍ୟ ରଖି ପ୍ରତ୍ୟେକ
 ଟେରିଟୋରିଆଲ୍ ସର୍କଲ ସ୍ତରରେ ଏହି ପୁରସ୍କାର ପ୍ରଦାନ କରାଯିବ ।
 ପ୍ରଥମ ପୁରସ୍କାର ପରିମାଣ ୫୦୦୦ ଟଙ୍କା, ଦ୍ଵିତୀୟ ପୁରସ୍କାର
 ୩୦୦୦ ଟଙ୍କା ଓ ତୃତୀୟ ପୁରସ୍କାର ୨୦୦୦ ଟଙ୍କା ରଖାଯାଇଛି ।
 ପ୍ରତିବର୍ଷ ବନ ମହୋତ୍ସବ ଦିବସରେ ଏହି ପୁରସ୍କାର ବିତରଣ କରା-
 ଯିବ ।

ଜଙ୍ଗଲ ସୁରକ୍ଷା ଦିଗରେ ଉଲ୍ଲେଖନୀୟ କାର୍ଯ୍ୟ ପାଇଁ ବ୍ୟକ୍ତି
 ବିଶେଷ, ସମୂହ ଗ୍ରାମବାସୀ ଓ ସଙ୍ଗଠନଗୁଡ଼ିକ ଏହି ପୁରସ୍କାର
 ପାଇଁ ଉପଯୁକ୍ତ ବିବେଚିତ ହୋଇପାରିବେ । ଯୁବକ ସଂଘ ତଥା
 ଅନ୍ୟାନ୍ୟ ସ୍ଵେଚ୍ଛାସେବୀ ଅନୁଷ୍ଠାନମାନେ ମଧ୍ୟ ଏହି ପୁରସ୍କାର
 ପାଇଁ ଉପଯୁକ୍ତ ବିବେଚିତ ହୋଇପାରିବେ ।

ବୃକ୍ଷରୋପଣ କାର୍ଯ୍ୟକ୍ରମ ସଂପାଦନ ପାଇଁ ପଚିତ ଜଙ୍ଗଲ
 କମିଟିରୁ ଉଦ୍ଦେଶ୍ୟରେ ଗଠିତ କମିଟି ଏ ବିଷୟରେ ସୁପାରିଶ
 କରିବେ । ଏହି କମିଟିରେ ଟେରିଟୋରିଆଲ ବନଖଣ୍ଡ ଅଧିକାରୀ

ଅଧ୍ୟକ୍ଷ, ସାମାଜିକ ବନାବରଣ ଯୋଜନା, ବୃକ୍ଷରୋପଣ ନିଗମ,
 ଓଡ଼ିଶା ବନ ନିଗମ ଓ ସିମିଟିପାକ ବନ ଉତ୍ପାଦନ ନିଗମଗୁଡ଼ିକର
 ବନଖଣ୍ଡସ୍ତରୀୟ ଅଧିକାରୀମାନେ ସଦସ୍ୟ ଅଛନ୍ତି । ବନଖଣ୍ଡ-
 ସ୍ତରୀୟ ସୁପାରିଶ ସଂପୂର୍ଣ୍ଣ ବନ ସଂରକ୍ଷକଙ୍କୁ ଜାଣିଆରୀ ମାତ୍ର
 ଗାଏ ତାରୀଖ ସୁଦ୍ଧା ପ୍ରେରଣ କରାଯିବ ଓ ବନ ସଂରକ୍ଷକ ତାଙ୍କର
 ମତାମତ ସହ ପ୍ରେରଣା ମାତ୍ର ଶେଷ ସୁଦ୍ଧା ସଂପୂର୍ଣ୍ଣ ଚିରାପାକକୁ
 ପଠାଇବେ । ଚିରାପାକ ତାଙ୍କର ମତାମତ ସହ ସୁପାରିଶ
 ମାର୍ଗ ମାତ୍ର ଗାଏ ତାରୀଖ ସୁଦ୍ଧା ରାଜ୍ୟସ୍ତରୀୟ କମିଟିକୁ ପଠାଇବେ ।
 ରାଜ୍ୟସ୍ତରୀୟ କମିଟି ଅପ୍ରେଲ ମାସ ଶେଷ ସୁଦ୍ଧା ତାଙ୍କ ନିକଟରେ
 ପହଞ୍ଚିଥିବା ପ୍ରସ୍ତାବଗୁଡ଼ିକ ଯାଞ୍ଚ କରି ପରାମର୍ଶ ସରକାରକୁ ଦାଖଲ
 କରିବେ । ମଇ ମାସ ଶେଷ ସୁଦ୍ଧା ପୁରସ୍କାରଗୁଡ଼ିକ ଘୋଷଣା
 କରାଯିବ ।

ଏହି ପୁରସ୍କାର ପାଇଁ ଗଠିତ ରାଜ୍ୟସ୍ତରୀୟ କମିଟିରେ
 ପ୍ରମୁଖ ଶାସନ ସଚିବ ତଥା ଅତିରିକ୍ତ ମୁଖ୍ୟ ଶାସନ ସଚିବ, ଅଧ୍ୟକ୍ଷ,
 ଜଙ୍ଗଲ, ମତ୍ସ୍ୟ ଓ ପଶୁପାଳନ ବିଭାଗ ଶାସନ ସଚିବ, ପ୍ରଧାନ
 ମୁଖ୍ୟ ବନ ସଂରକ୍ଷକ ଓ ଓଡ଼ିଶା ସାମାଜିକ ବନ ପ୍ରକଳ୍ପ ନିର୍ଦ୍ଦେଶକ
 ସଦସ୍ୟ ଅଛନ୍ତି । ଜଙ୍ଗଲ, ମତ୍ସ୍ୟ ଓ ପଶୁପାଳନ ବିଭାଗ ସୁସ୍ଥ
 ଶାସନ ସଚିବ/ଉପ ଶାସନ ସଚିବ କମିଟିର ଆବାହକ ଅଟନ୍ତି ।

ପାଞ୍ଚକୋଟି ଅଡ଼ଭୁଲିଶ ଲକ୍ଷ ବୃକ୍ଷ ରୋପଣ

ବିଂଶସୂତ୍ରୀ କାର୍ଯ୍ୟକ୍ରମ ଅନୁଯାୟୀ ଷଷ୍ଠ ଯୋଜନାଠାରୁ
 ମୂଲିକା ସଂରକ୍ଷଣ ବିଭାଗ ଦ୍ଵାରା ବ୍ୟାପକ ଅଞ୍ଚଳରେ ବୃକ୍ଷ ରୋପଣ
 କାର୍ଯ୍ୟ ହାତକୁ ନିଆଯାଇ ଏପର୍ଯ୍ୟନ୍ତ ୫ କୋଟି ୪୮ ଲକ୍ଷ ୮୨ ହଜାର
 ବୃକ୍ଷରୋପଣ କରାଯାଇଛି ।

ଷଷ୍ଠ ପଞ୍ଚବାର୍ଷିକ ଯୋଜନା କାଳ ମଧ୍ୟରେ ୪୭,୧୫୦
 ହେକ୍ଟର ଜମିରେ ୧ କୋଟି ୯୧ ଲକ୍ଷ ବିଭିନ୍ନ ପ୍ରକାର ବୃକ୍ଷ ରୋପଣ
 କରାଯାଇଥିଲା । ତଳିତ ସପ୍ତମ ଯୋଜନାର ପ୍ରଥମ ବର୍ଷ
 (୧୯୮୫-୮୬) ରେ ୫୦୧୩ ହେକ୍ଟର ଜମିରେ ୫୦ ଲକ୍ଷ
 ୫୦ ହଜାର ବୃକ୍ଷ, ୨ ବର୍ଷରେ ୧୦,୫୦୭ ହେକ୍ଟର ଜମିରେ
 ୧ କୋଟି ୨୩ ଲକ୍ଷ ୧ ହଜାର ବୃକ୍ଷ ଏବଂ ଗତ ଅର୍ଥକ ବର୍ଷରେ
 ୯୯୭୪ ହେକ୍ଟର ଜମିରେ ୧ କୋଟି ୨୨ ଲକ୍ଷ ୬୮ ହଜାର
 ବୃକ୍ଷ ରୋପଣ କରାଯାଇଛି ।

ତଳିତ ଅର୍ଥକ ବର୍ଷରେ ଅତିସୁଦ୍ଧା ୫୯୦୭ ହେକ୍ଟର
 ଜମିରେ ୬୧ ଲକ୍ଷ ୬୩ ହଜାର ବୃକ୍ଷରୋପଣ କରାଗଲା ।
 ତଳିତ ବର୍ଷ ମଧ୍ୟରେ ୨୦୭୦ ହେକ୍ଟର ଜମିରେ ୯୬ ଲକ୍ଷ
 ୫୮ ହଜାର ବୃକ୍ଷ ରୋପଣ କରିବାକୁ ଏହି ବିଭାଗ ଲକ୍ଷ୍ୟଧାରୀ
 କରିଛନ୍ତି ।

ପୋଡ଼ୁସ୍ତର ନିରୋଧ ପାଇଁ ଏହି ରଣ ହେଉଥିବା ଅଞ୍ଚଳରେ
 ସପ୍ତମ ଯୋଜନା କାଳରେ ମୂଲିକା ସଂରକ୍ଷଣ କାର୍ଯ୍ୟକ୍ରମ
 କାର୍ଯ୍ୟକାରୀ ହେଉଛି । କେନ୍ଦ୍ର ସରକାରଙ୍କ ସଂପୂର୍ଣ୍ଣ ଅର୍ଥକ
 ସହାୟତାରେ କାର୍ଯ୍ୟକାରୀ ହେଉଥିବା ଏହି ପ୍ରକଳ୍ପ ବାବଦରେ
 ସପ୍ତମ ଯୋଜନା କାଳ ପାଇଁ ସମୁଦାୟ ୧୭ କୋଟି ଟଙ୍କା
 ମଞ୍ଜୁର କରାଯାଇଛି ।

ପଣ୍ଡିତ ପଦ୍ମକ ଜନ୍ମ ଶତବାର୍ଷିକୀ ଉଦ୍‌ଘାଟନ

ରାଜ୍ୟସୂଚନା ଉଦ୍‌ଘାଟନରେ ପଣ୍ଡିତ ଗୋବିନ୍ଦ ବଲୁର ପଦ୍ମକ ଜଣେ ମହାନ ଦେଶରତ୍ନ, ସ୍ଵାଧୀନତା ସଂଗ୍ରାମୀ, ପରମ ତ୍ୟାଗୀ, ଦକ୍ଷ ସଂଗଠକ ଓ ପ୍ରଶାସକ ବୋଲି ବର୍ଣ୍ଣନା କରି ରାଜ୍ୟପାଳ ଶ୍ରୀ ବିଶ୍ଵମ୍ଭର ନାଥ ପାଣ୍ଡେ ସେହି ମହାମାନବଙ୍କର ସ୍ମୃତି ଉଦ୍‌ଘାଟନରେ ଗଭୀର ଶ୍ରଦ୍ଧାଞ୍ଜଳି ଅର୍ପଣ କରିଥିଲେ ।

ସୂଚନା ଓ ଲୋକସଂପର୍କ ବିଭାଗ ଓ ୪୦ ତମ ସ୍ଵାଧୀନତା ବାର୍ଷିକୀ ତଥା ପଣ୍ଡିତ ନେହେରୁଙ୍କ ଜନ୍ମ ଶତବାର୍ଷିକୀ ରାଜ୍ୟସୂଚନା କମିଟି ଆନୁକୁଲ୍ୟରେ ପଣ୍ଡିତ ଗୋବିନ୍ଦ ବଲୁର ପଦ୍ମକ ଜନ୍ମ ଶତବାର୍ଷିକୀ ଉଦ୍‌ଘାଟନ ଉତ୍ସବ ମହାସମାରୋହରେ ପାଳିତ ହୋଇଯାଇଛି । ମୁଖ୍ୟମନ୍ତ୍ରୀ ଶ୍ରୀ ଜାନକୀ ବଲୁର ପଟ୍ଟନାୟକ ଏହି ଉତ୍ସବରେ ପୌରହିତ୍ୟ କରିଥିଲେ ।

ରାଜ୍ୟପାଳ ଶ୍ରୀ ପାଣ୍ଡେ ମୁଖ୍ୟ ଅତିଥି ଭାବେ ଯୋଗ ଦେଇ ତାଙ୍କ ଅଭିଭାଷଣରେ କହିଥିଲେ ଯେ ଭାରତୀୟ ସ୍ଵାଧୀନତା ସଂଗ୍ରାମ ଇତିହାସରେ ସ୍ଵର୍ଗତ ପଦ୍ମକ ଜୀବନୀ ଏକ ଉତ୍କଳମୟ ଅଧ୍ୟାୟ । ୧୯୦୫ ମସିହାରେ ବନାରସ କଂଗ୍ରେସରେ ଏକ ସ୍ଵେଚ୍ଛାସେବୀ ଭାବରେ ଶ୍ରୀ ପଦ୍ମକ ତାଙ୍କର ରାଜନୀତିକ ଜୀବନ ଆରମ୍ଭ କରିଥିଲେ ।

ଓକିଲଟି ପେଣ୍ଠାରେ ପ୍ରବେଶ କରିଥିଲେ ମଧ୍ୟ ଯେ ଖୁବ୍ ନିଷ୍ଠୁହ ଥିଲେ ଓ ମିଥ୍ୟା ମୋକଦ୍ଦମା ଆଦୌ ହାତକୁ ନେଇ ନ ଥିଲେ । ଉତ୍ତର ପ୍ରଦେଶର ମୁଖ୍ୟମନ୍ତ୍ରୀ ଭାବେ ସେ ତାଙ୍କର ଦକ୍ଷ ମନୋବଳ, ଆତ୍ମବିଶ୍ଵାସ, ସାଂଗଠନିକ କୌଶଳ ଓ ଦକ୍ଷ ପ୍ରଶାସକର ପରିଚୟ ଦେଇଥିଲେ । ସେ କେବଳ କଂଗ୍ରେସ ଦଳର ନୁହେଁ ବିରୋଧୀ ଦଳ ନେତାମାନଙ୍କର ମଧ୍ୟ ପ୍ରିୟପାତ୍ର ଓ ବିଶ୍ଵାଭାଜନ ହୋଇଥିଲେ । ପ୍ରତ୍ୟେକ ସଦସ୍ୟକୁ ଗୃହରେ କହିବା ଋତ୍ତି ସୁଯୋଗ ଦେବା ସହିତ ବିଭିନ୍ନ ବିଷୟରେ ପାରଦର୍ଶିତା ହାସଲ କରିବାକୁ ଦିଗ୍‌ଦର୍ଶନ ମଧ୍ୟ ଦେଇଥିଲେ । ଶ୍ରୀ ପାଣ୍ଡେ କହିଲେ ଯେ ସାଂପ୍ରଦାୟିକତା ଓ ଭାଷାଭିତ୍ତିରେ ପ୍ରଦେଶ ଗଠନ ସମସ୍ୟାକୁ ସ୍ଵର୍ଗତ ପଦ୍ମକ ଅତି ଚତୁରତାର ସହ ସାମ୍ବା କରିଥିଲେ । ଉତ୍ତର ପ୍ରଦେଶରେ ଜମିଦାରୀ ଉଚ୍ଛେଦ କାର୍ଯ୍ୟ ସମ୍ପନ୍ନ କରି ସେ ହାତକୁ ନେଇ କାର୍ଯ୍ୟକାରୀ କରାଇ ଲକ୍ଷ ଲକ୍ଷ ଗୁଣ୍ଠାଙ୍କର ଉପକାର ସାଧନ କରିଥିଲେ ବୋଲି ରାଜ୍ୟପାଳ କହିଥିଲେ । ବହୁବର୍ଷ କେଲରେ ଜାତି, ସ୍ଵାଧୀନତା ସଂଗ୍ରାମରେ ଅକଥନୀୟ ଶାରୀରିକ ଯତ୍ନଶୀଳ ସହି ମଧ୍ୟ ସେ କେବେ ନିଷ୍ଠୁର ହୋଇ-ଯାଇନଥିଲେ । ବଦାହରପୁର ନେହେରୁଙ୍କୁ ଶାସନ କାର୍ଯ୍ୟରେ ସାହାଯ୍ୟ କରିବାକୁ ପଣ୍ଡିତ ପଦ୍ମକ ସ୍ଵରାଷ୍ଟ୍ର ମହଶାଳୟର ଦାୟିତ୍ଵ ଗ୍ରହଣ କରି ଅତି କଦକ୍ଷତାର ସହ ତାହା ତୁଲାଇଥିଲେ । ତାଙ୍କର ପ୍ରଦର୍ଶିତ ନୀତି ଓ ମାର୍ଗ ଆଜି ଦେଶର ଗଣତନ୍ତ୍ରକୁ ସୁଦୃଢ଼ କରିବାକୁ ଓ ଦେଶର ଅଖଣ୍ଡତା ରକ୍ଷା କରିବାକୁ ସମସ୍ତଙ୍କୁ ଉତ୍ସାହ କରୁ ବୋଲି ଶ୍ରୀ ପାଣ୍ଡେ ଆଶା ପ୍ରକାଶ କରିଥିଲେ ।

ମୁଖ୍ୟମନ୍ତ୍ରୀ ଶ୍ରୀ ପଟ୍ଟନାୟକ ଗଭୀର ଶ୍ରଦ୍ଧାଞ୍ଜଳି ଅର୍ପଣ କରି ପଣ୍ଡିତ ପଦ୍ମକ ଉତ୍ତର ବ୍ୟକ୍ତିତ୍ଵ, ଦେଶ ନିମନ୍ତେ ଅସାମ ତ୍ୟାଗ ବଳୀତାନ ସମକ୍ଷରେ ଅନେକ ସତ୍ୟ ବର୍ଣ୍ଣନା କରିଥିଲେ । ତାଙ୍କୁ ଜଣେ ବିଚକ୍ଷଣ ଧାସଂପର୍କ ବ୍ୟକ୍ତି ବୋଲି ଅଭିହିତ କରିବା

ସଙ୍ଗେ ସଙ୍ଗେ ସେ କହିଥିଲେ ଯେ ରୟତମାନଙ୍କୁ ସବୁ ଅଧିକାର ଦେବା, ବିଭିନ୍ନ ଭାଷା ଭାଷୀଙ୍କ ମଧ୍ୟରେ ସର୍ଭୋଦ୍ଧାର ଦେବା ଉଦ୍ଦେଶ୍ୟ ଏବଂ ସାଂପ୍ରଦାୟିକତା ବିରୁଦ୍ଧରେ ଜନତମ ସୃଷ୍ଟି କରିବାର ଅସାମ କ୍ଷମତାର ଅଧୀକାରୀ ଥିଲେ ଓ ଭାରତବାସୀଙ୍କ ମନରେ ଏକ ଉଚ୍ଚସ୍ଥାନ ଅଧିକାର କରିଥିଲେ । ବିବଦମାନ ଗୋଷ୍ଠୀ ଓ ବ୍ୟକ୍ତିତ୍ଵ ମଧ୍ୟରେ ଆପୋଷ ସମାଧାନ କରିବାରେ ପଦ୍ମକୀ ଅତି ପ୍ରବୀଣ ଥିଲେ ବୋଲି ମୁଖ୍ୟମନ୍ତ୍ରୀ ସୂଚନା ଦେଇଥିଲେ ।

ଏହି ସମ୍ମାରୋହରେ ସମ୍ମାନୀୟ ଅତିଥି ରୂପେ ଓ ମୁଖ୍ୟବକ୍ତା ଭାବେ ଯୋଗଦେଇ ବିଧାନ ସଭାର ବାଚସ୍ପତି ଶ୍ରୀ ପ୍ରସନ୍ନ କୁମାର ଦାସ ଓ ପ୍ରଫେସର ତ୍ଵକ୍ତର ମନୁଅନାଥ ଦାସ ପଣ୍ଡିତ ପଦ୍ମକ ଜୀବନର ବିଭିନ୍ନ ଦିଗ ଉପରେ ଆଲୋଚନା କରି ଶ୍ରଦ୍ଧାଞ୍ଜଳି ଅର୍ପଣ କରିଥିଲେ ।

ସୂଚନା ଓ ଲୋକ ସଂପର୍କ ରାଷ୍ଟ୍ରମନ୍ତ୍ରୀ ଶ୍ରୀ ଭୂପିନ୍ଦର ସିଂହ ସାଗର ଭାଷଣରେ ସେ ମହାନ ବ୍ୟକ୍ତିଙ୍କ ଆଦର୍ଶ ଓ ମୂଲ୍ୟବୋଧ ଆମକୁ ପ୍ରେରଣା ଦେଇ ବୋଲି ପ୍ରକାଶ କରିଥିଲେ ।

ବିଧାନସଭା ପରିସରରେ ଶ୍ରୀମତୀ ଜୟନ୍ତୀ

ରାଜ୍ୟ ବିଧାନସଭା ପରିସରରେ ଏକ ମନୋଜ୍ଞ ପରିବେଶ ମଧ୍ୟରେ ଗାନ୍ଧୀ ଜୟନ୍ତୀ ଉତ୍ସବ ପାଳିତ ହୋଇଥିଲା । ଏଥିନିମନ୍ତେ ଆୟୋଜିତ ଏକ ସମୂହ ପ୍ରାର୍ଥନା ସଭାରେ ରାଜ୍ୟପାଳ ଶ୍ରୀ ବିଶ୍ଵମ୍ଭର ନାଥ ପାଣ୍ଡେ ଯୋଗ ଦେଇ ମହାତ୍ମା ଗାନ୍ଧୀଙ୍କ ପ୍ରତିମୂର୍ତ୍ତିରେ ପୁଷ୍ପମାଲ୍ୟ ଅର୍ପଣ କରିଥିଲେ । ରାଜ୍ୟପାଳ ଶ୍ରୀ ପାଣ୍ଡେ ତାଙ୍କ ଅଭିଭାଷଣରେ ସେହି ମହାନ ଆତ୍ମାଙ୍କ ପ୍ରତି ବିନମ୍ର ଶ୍ରଦ୍ଧାଞ୍ଜଳି ଅର୍ପଣ କରି ତାଙ୍କର ଅହିଂସା ନୀତିକୁ ଆଜି ବିଶ୍ଵକୁ ଧ୍ଵଂସମୁଖରୁ ରକ୍ଷା କରିପାରିବ ବୋଲି କହିଥିଲେ । ଗାନ୍ଧୀଜୀଙ୍କର ଅହିଂସା ସତ୍ୟାଗ୍ରହ ତାଙ୍କର ଭାରତର ପ୍ରତ୍ୟେକ ପ୍ରାନ୍ତରୁ ନାରୀ ପୁରୁଷ ନିର୍ବିଶେଷରେ ସମସ୍ତେ ସାମିଲ ହୋଇଥିଲେ । ପର୍ବୋତ୍ସବରେ ରହୁଥିବା ଭାରତୀୟ ଝିଅ ବୋହୂମାନେ ଅସାମ ସାହସର ସହିତ ତାଙ୍କରି ଅହିଂସା ନୀତିରେ ବିଶ୍ଵାସ ରଖି ଇଂରେଜମାନଙ୍କ ଲଠିମାଡ଼ ଓ ନିର୍ଯ୍ୟାତନା ସହିବାକୁ ଓ ସ୍ଵାଧୀନତା ସଂଗ୍ରାମକୁ ଆହୁରି ତିବ୍ରତର କରିବାକୁ ଆଗେଇ ଆସିଥିଲେ । ଶେଷକୁ ଅହିଂସାର ଜୟ ହେଲା । 'ଭାରତବର୍ଷ ସ୍ଵାଧୀନ ହେଲା' ଖାରି ଭାରତ ନୁହେଁ, ବିଶ୍ଵର ଅନେକ ରାଷ୍ଟ୍ର ଅହିଂସାନୀତି ଉପରେ ବିଶ୍ଵାସ କରିଛନ୍ତି ବୋଲି କହି ରାଜ୍ୟପାଳ ପ୍ରକାଶ କରିଥିଲେ ଯେ ଆମେରିକା ସରକାର ଗାନ୍ଧୀ ଜୟନ୍ତୀପାଳନ କରିବାକୁ ମଧ୍ୟ ସ୍ଥିର କରିଛନ୍ତି । ରୁଷର ଜନସାଧାରଣ ଓ ସରକାରଙ୍କ ଗାନ୍ଧୀନୀତି ଉପରେ ବିଶ୍ଵାସ ମଧ୍ୟ କରନ୍ତି । ସେହି ଜାତିର ଜନକ ମହାତ୍ମା ଗାନ୍ଧୀଙ୍କ ପ୍ରଦର୍ଶିତ ମାର୍ଗରେ ଆଗେଇ ଯାଇ ଦେଶ ଓ ଜାତିକୁ ସମୃଦ୍ଧ କରିବାକୁ ସେ ଆହ୍ଵାନ ଦେଇଥିଲେ ।

ଉତ୍ସବ ଆରମ୍ଭରେ ସୂଚନା ଓ ଲୋକ ସଂପର୍କ ବିଭାଗ ମୁଖ୍ୟମନ୍ତ୍ରୀ ଶ୍ରୀ ଭୂପିନ୍ଦର ସିଂହ ରାଜ୍ୟପାଳଙ୍କୁ ସ୍ଵାଗତ ଜଣାଇଥିଲେ ।

ଉପରେ ମୁଖ୍ୟମନ୍ତ୍ରୀ ଶ୍ରୀ ଜାନକୀ ବଲ୍ଲଭ ପଟ୍ଟନାୟକଙ୍କ ସମେତ
 ସମସ୍ତଙ୍କ ସହ ଅନେକ ବିଶିଷ୍ଟ ବ୍ୟକ୍ତି ଯୋଗ ଦେଇ
 ଗାନ୍ଧିଜୀଙ୍କ ପ୍ରତିମୂର୍ତ୍ତିରେ ପୂର୍ଣ୍ଣମାନ୍ୟ ଅର୍ପଣ କରିଥିଲେ ।
 ସମାଜ ମହାବିଦ୍ୟାଳୟର ଛାତ୍ରମାନେ ଆଶ୍ରମ ଭଙ୍ଗନ ଓ
 ଗାନ୍ଧିଜୀଙ୍କ ପରିବେଷଣ କରିଥିଲେ ।

**ବିକେନ୍ଦ୍ରୀକରଣ ପ୍ରକ୍ରିୟାରେ ପଞ୍ଚାୟତଗୁଡ଼କୁ
 ଅଧିକ କ୍ଷମତା ଦିଆଯିବ**

ମୁଖ୍ୟମନ୍ତ୍ରୀ

ରାଜ୍ୟର ସମସ୍ତ ଅଞ୍ଚଳରେ ଫଳପ୍ରସୂତ ଓ ଯୋଜନାବଦ୍ଧ ଅଭି-
 ଚଳି ନିମନ୍ତେ ତଥା ଆଞ୍ଚଳିକ ବୈଷମ୍ୟ ଦୂର କରିବା ପାଇଁ ଯୋଜନା
 ପ୍ରକ୍ରିୟାର ବିକେନ୍ଦ୍ରୀକରଣ ଏକାନ୍ତ ଅପରିହାର୍ଯ୍ୟ । ଯୋଜନାର
 ପ୍ରକଟ ସୂଚକ ପାଇବା ତଥା ଏହାର ନିର୍ଦ୍ଧାରିତ ଲକ୍ଷ୍ୟ ହାସଲ
 କରିବା ପାଇଁ ପଞ୍ଚାୟତଗୁଡ଼ିକୁ ଅଧିକ କ୍ଷମତା ପ୍ରଦାନ ଉପରେ
 ମୁଖ୍ୟମନ୍ତ୍ରୀ ଶ୍ରୀ ଜାନକୀ ବଲ୍ଲଭ ପଟ୍ଟନାୟକ ଗୁରୁତ୍ୱ ଆରୋପ
 କରିଛନ୍ତି ।

ସଚିବାଳୟଠାରେ ରାଜ୍ୟର ବିଭିନ୍ନ ଜିଲ୍ଲା ଯୋଜନା
 ବୋର୍ଡର ଚେୟାରମ୍ୟାନ, ଉନ୍ନୟନ ବିଭାଗଗୁଡ଼ିକର ଶାସନ
 ସଚିବ ଓ ମୁଖ୍ୟବିଭାଗୀୟ ଅଧିକାରୀମାନଙ୍କର ଏକ ବୈଠକ
 ମୁଖ୍ୟମନ୍ତ୍ରୀଙ୍କ ଅଧ୍ୟକ୍ଷତାରେ ଅନୁଷ୍ଠିତ ହୋଇ ଯାଇଛି । ସ୍ଥାନୀୟ
 ଅବଶ୍ୟକତା ଏବଂ ସମ୍ଭବତ୍ ଭିତ୍ତି କରି ପ୍ରତ୍ୟେକ ଜିଲ୍ଲାରେ
 ସମତୁଲ୍ୟ ଏବଂ ଏକାନ୍ତ ଯୋଜନାମାନ ପ୍ରଣୟନ କରାଯାଇ
 ପାରିବ ବୋଲି ମୁଖ୍ୟମନ୍ତ୍ରୀ କହିଥିଲେ । ଜିଲ୍ଲାଭିତ୍ତିକ ଯୋଜନାର
 ଅବଶ୍ୟକତା ସଂପର୍କରେ ଉଲ୍ଲେଖ କରି ଶ୍ରୀ ପଟ୍ଟନାୟକ କହିଲେ
 ଯେ ଯୋଜନା କିପରି ସଫଳ ଭାବେ ରୂପାୟିତ ହେବ ଏବଂ
 ଏହାକୁ କାର୍ଯ୍ୟକାରୀ କରିବା ଦିଗରେ କି ପ୍ରକାର ପ୍ରତିବନ୍ଧକ
 ରହିଛି, ସେ ସଂପର୍କରେ ଜିଲ୍ଲାସ୍ତରୀୟ ଯୋଜନା ପ୍ରଣୟନକାରୀ-
 ମାନେ ବିଶେଷ ସଚେତନ ହେବା ଦରକାର । ଅଷ୍ଟମ ଯୋଜନା
 ଶାସନରେ ଜିଲ୍ଲାଭିତ୍ତିକ ଯୋଜନା ଉପରେ ବିଶେଷ ଗୁରୁତ୍ୱ
 ଦିଆଯିବ ବୋଲି ପ୍ରଧାନମନ୍ତ୍ରୀ ଓ ଯୋଜନା କମିଶନ୍ ନିଷ୍ପତ୍ତି
 ପ୍ରଦାନ କରିଥିବା ଦୃଷ୍ଟିରୁ ଯୋଜନାକୁ ଅଧିକ ବାସ୍ତବିକମୁଖୀ
 କରିବା ଉପରେ ଶ୍ରୀ ପଟ୍ଟନାୟକ ଗୁରୁତ୍ୱ ଆରୋପ କରିଥିଲେ ।
 ଜିଲ୍ଲାସ୍ତରୀୟ ଯୋଜନା ପ୍ରଣୟନ ବେଳେ ଜନସାଧାରଣଙ୍କର
 ସର୍ବନିମ୍ନ ଆବଶ୍ୟକତା ପ୍ରତି ଯଥେଷ୍ଟ ଗୁରୁତ୍ୱ ଦିଆଯିବା ଉଚିତ ।

ଅନାବଦ୍ଧ ପାଣ୍ଠି (ଅନୁଟାଏଟ୍ ଫଣ୍ଡ) ବନ୍ଧନ ସଂପର୍କରେ
 ମୁଖ୍ୟମନ୍ତ୍ରୀ କହିଲେ ଯେ ଉକ୍ତ ପାଣ୍ଠି ଯେଉଁ ଉଦ୍ଦେଶ୍ୟରେ ଜିଲ୍ଲା
 ଯୋଜନା ବୋର୍ଡ ଗୁଡ଼ିକୁ ଦିଆଯାଇଛି, ଯେପରି ତାହାର ସଦୁପଯୋଗ
 ହୁଏ, ସେଥିପାଇଁ ସଚର୍କତା ଅବଲମ୍ବନ କରାଯିବା ଦରକାର ।
 ସମସ୍ତଙ୍କ ଦୃଷ୍ଟିରେ ରଖି କେଉଁ ପ୍ରକଳ୍ପଗୁଡ଼ିକୁ ଅଗ୍ରାଧିକାର
 ଦିଆଯିବ, ତାହା ଜିଲ୍ଲା ଯୋଜନାରେ ସୂଚିତ ହେବା ଦରକାର ।
 ପଞ୍ଚାୟତ ସ୍ତରରେ କ୍ଷମତାର ବିକେନ୍ଦ୍ରୀକରଣ ଉପରେ ମୁଖ୍ୟମନ୍ତ୍ରୀ
 ଅଧିକ ଗୁରୁତ୍ୱ ଆରୋପ କରିଥିଲେ ।

ରାଜ୍ୟ ଯୋଜନା ବୋର୍ଡ ଉପାଧ୍ୟକ୍ଷ ଡଃ ବୈଦ୍ୟନାଥ ମିଶ୍ର
 କହିଲେ ଯେ ଅଷ୍ଟମ ଯୋଜନାର ଚିଠା ପ୍ରଣୟନ ପାଇଁ ବର୍ତ୍ତମାନ

ଠାରୁ ପ୍ରତ୍ୟେକ ସ୍ତରରେ ଚପରତା ପ୍ରକାଶ ପାଇବା ଉଚିତ ।
 ବିଭିନ୍ନ ଜିଲ୍ଲା ଯୋଜନା ବୋର୍ଡ ଗୁଡ଼ିକର ଅଧ୍ୟକ୍ଷ ତଥା ରାଜ୍ୟ
 ମନ୍ତ୍ରୀମଣ୍ଡଳର ସଦସ୍ୟ ସର୍ବଶ୍ରୀ ରାସବିହାରୀ ଦେହେରା,
 ମତରୁ ଅଲ୍ଲୁ, ଯଦୁନାଥ ଦାଶ ମହାପାତ୍ର, ନିରଞ୍ଜନ ପଟ୍ଟନାୟକ,
 ଶରତ ରାଉତ, ହରିକୁରୁ ଶା, ଜଗନ୍ନାଥ ରାଉତ, ଶରତ ଚନ୍ଦ୍ର
 ପଣ୍ଡା, ମହମ୍ମଦ୍ ମୁକାଦ୍ଦର ହୁସେନ୍ ଶା ଓ ଉପାଧ୍ୟକ୍ଷ ମହାପାତ୍ର
 ଆଲୋଚନାରେ ଅଂଶ ଗ୍ରହଣ କରି ସେମାନଙ୍କର ଅଭିପ୍ରାୟ
 ବର୍ଣ୍ଣନା କରିବା ସଙ୍ଗେ ସଙ୍ଗେ ଜିଲ୍ଲା ଯୋଜନା ପ୍ରଣୟନ ସଂପର୍କରେ
 ସେମାନଙ୍କର ସୂଚିତ ମତାମତ ପ୍ରଦାନ କରିଥିଲେ ।

ମୁଖ୍ୟ ଶାସନ ସଚିବ ଶ୍ରୀ ନବିନାକାନ୍ତ ପଣ୍ଡା, ସିନ୍ଧୁସପାଳ
 ସେକ୍ରେଟେରୀ ତଥା ଅତିରିକ୍ତ ମୁଖ୍ୟ ଶାସନ ସଚିବ ଶ୍ରୀ ରମାକାନ୍ତ
 ରଥ, ଅତିରିକ୍ତ ଉନ୍ନୟନ କମିଶନର ଶ୍ରୀ ଏସ୍. ସୁନ୍ଦରାଜନ,
 ସୂଚକ ଚିଲିପ୍ କମିଶନର ଶ୍ରୀ ଚେ. ଶ୍ରୀନିବାସନଙ୍କ ସମେତ
 ବିଭିନ୍ନ ଉନ୍ନୟନ ବିଭାଗଗୁଡ଼ିକର ସଂପୃକ୍ତ ଶାସନ ସଚିବ ଏବଂ
 ମୁଖ୍ୟ ବିଭାଗୀୟ ଭଳ ପଦସ୍ଥ ଅଧିକାରୀମାନେ ଭକ୍ତ ବୈଠକରେ
 ଯୋଗ ଦେଇ ଆଲୋଚନାରେ ଅଂଶ ଗ୍ରହଣ କରିଥିଲେ ।

**ରାଜ୍ୟରେ ଶିଳ୍ପାୟନ ଓ ପରିବେଶ ସୁରକ୍ଷା
 ସଂପର୍କୀୟ କର୍ମଶାଳା**

ରାଜ୍ୟ ପ୍ରଦୁଷଣ ନିୟନ୍ତ୍ରଣ ବୋର୍ଡ ଓ ଉପସଭାର ମିଳିତ
 ଉଦ୍ୟମରେ ରୁକ୍ମେଶ୍ୱରୀୟ ହୋଟେଲ 'ନିଉ କେମ୍ପିନ ଓର୍ଥ' ଠାରେ
 କଳକାରଖାନାଗୁଡ଼ିକ ଦ୍ୱାରା ହେଉଥିବା ପ୍ରଦୁଷଣର ନିୟନ୍ତ୍ରଣ ଓ
 ଶିଳ୍ପାୟନର ଅଭିବୃଦ୍ଧି ସଂପର୍କରେ ଏକ କର୍ମଶାଳା ରାଜ୍ୟର
 ବିଭିନ୍ନ ଶିଳ୍ପାୟନାଗାରମାନଙ୍କୁ ନେଇ ଅନୁଷ୍ଠିତ ହୋଇଯାଇଛି ।
 ଏହି କର୍ମଶାଳାକୁ ଶିଳ୍ପ, ବିଜ୍ଞାନ ଓ ବୈଷୟିକ ମତା ଶ୍ରୀ ନିରଞ୍ଜନ
 ପଟ୍ଟନାୟକ ଉଦ୍ଘାଟନ କରି ଶିଳ୍ପର ଅଭିବୃଦ୍ଧି ସହିତ ପରିବେଶର
 ସୁରକ୍ଷା କିପରି ଅବ୍ୟାହତ ରହିବ, ସେ ଦିଗରେ ଯୋଗ ଦେଇଥିବା
 ପ୍ରତିନିଧିମାନଙ୍କୁ ସେମାନଙ୍କର ସୂଚିତ ପ୍ରସ୍ତାବମାନ ସରକାରଙ୍କୁ
 ଦେବା ପାଇଁ ଆହ୍ୱାନ କରିଥିଲେ । ପ୍ରଦୁଷଣ ନିୟନ୍ତ୍ରଣ ଶିଳ୍ପ
 ବିଭାଗର ପରିପକ୍ୱ ନୁହେଁ ବୋଲି ମତବ୍ୟକ୍ତ କରି ଶ୍ରୀ ପଟ୍ଟନାୟକ
 କହିଲେ ଯେ ପ୍ରଦୁଷଣ ନିୟନ୍ତ୍ରଣ ହେବା ଦ୍ୱାରା ଶିଳ୍ପ କ୍ଷମିତଙ୍କ
 କାର୍ଯ୍ୟକ୍ଷମତା ବୃଦ୍ଧି ପାଇବା ସଙ୍ଗେ ସଙ୍ଗେ ବହୁ ପ୍ରକାର ପରିତ୍ୟକ୍ତ
 ପଦାର୍ଥକୁ ଉପଯୁକ୍ତ ବୈଜ୍ଞାନିକ ପଦ୍ଧତି ପ୍ରୟୋଗ କରି ପୁନରାୟ
 ଉପଯୋଗ କରାଯାଇ ପାରିବ । ଏହାକୁ ଦୃଷ୍ଟିରେ ରଖି ଶିଳ୍ପାୟନ
 ଦେଖାଗା ଏବଂ ରାଜ୍ୟ ପ୍ରଦୁଷଣ ନିୟନ୍ତ୍ରଣ ବୋର୍ଡ ଶିଳ୍ପ ସ୍ଥାପନ
 ପୂର୍ବରୁ ସମ୍ପୂର୍ଣ୍ଣ ଭାବେ ଯୋଜନାବଦ୍ଧ କାର୍ଯ୍ୟକ୍ରମ ପ୍ରସ୍ତୁତ
 କରିବାକୁ ଶିଳ୍ପମତୀ ପରାମର୍ଶ ଦେଇଥିଲେ ।

ଏହି କର୍ମଶାଳାରେ ଅଧ୍ୟକ୍ଷତା କରି ଜଙ୍ଗଲ ଓ ପରିବେଶ
 ରାଷ୍ଟ୍ରମନ୍ତ୍ରୀ ଶ୍ରୀ ଜଗନ୍ନାଥ ରାଉତ ବର୍ତ୍ତମାନ ପରିବେଶ ଯେପରି
 ପ୍ରଚୁରତରେ ବିଭିନ୍ନ କାରଣରୁ ଦୂଷିତ ହୋଇ ମାନବ ସମାଜ
 ତଥା ଜୀବ ଜଗତ ପାଇଁ ବିପଦର ଅଂଶ ବା ସୃଷ୍ଟି କରୁଛି, ସେ
 ଦିଗରେ ସମସ୍ତେ ବିଶେଷତଃ ଶିଳ୍ପାୟନାଗାରମାନେ ସଚେତନ
 ହେବାକୁ ପରାମର୍ଶ ଦେଇଥିଲେ । ରାଜ୍ୟର ବିଭିନ୍ନ ଶିଳ୍ପ
 କାରଖାନା ପକ୍ଷରୁ ପ୍ରଦୁଷଣ ନିୟନ୍ତ୍ରଣ ଦିଗରେ ଯେଉଁ କାର୍ଯ୍ୟକ୍ରମ
 ଆରମ୍ଭ କରାଯାଇଛି, ତାହା ଯେପରି ଅବଶ୍ୟକତା ଅନୁଯାୟୀ

ସଂପୂର୍ଣ୍ଣ ହୁଏ, ସେ ଦିଗରେ ପ୍ରତ୍ୟକ୍ଷ ନିୟନ୍ତ୍ରଣ ବୋର୍ଡ଼ ତାଙ୍କର ଦୃଷ୍ଟି ରଖିବାକୁ ଶ୍ରୀ ଭରାଣୀ ମତବ୍ୟକ୍ତ କରିଥିଲେ । ପରିବେଶ ସଂରକ୍ଷଣ ଓ ସମୃଦ୍ଧିର ପରିସର ବ୍ୟାପକ ହୋଇଥିବାରୁ ଏ ଦିଗରେ ବିଭିନ୍ନ ସରକାରୀ ବିଭାଗ, ଶୌର ପରିଷଦ, ବିଭିନ୍ନ ଶିକ୍ଷା କାରଖାନା କର୍ତ୍ତୃପକ୍ଷ, ସେନାସେବା ଅନୁଷ୍ଠାନ ଏବଂ ସର୍ବୋପରି ଜନସାଧାରଣଙ୍କର ସକ୍ରିୟ ସହଯୋଗ ଏକାନ୍ତ ଆବଶ୍ୟକ ବୋଲି ସେ କହିଥିଲେ । ରାଜ୍ୟ ପ୍ରତ୍ୟକ୍ଷ ବୋର୍ଡ଼ ଜଳ ଓ ବାୟୁ ପ୍ରଦୂଷଣ ଆଇନ ଅନୁସାରେ ଶତ ଦେଶଦର୍ତ୍ତ ମଧ୍ୟରେ ବିଭିନ୍ନ ଶିକ୍ଷାନୁଷ୍ଠାନ ବିଭିନ୍ନ ପ୍ରାୟ ୨୮ ଟି ମତବ୍ୟକ୍ତ ରୁକ୍ତ କରିଛନ୍ତି । ସେମାନଙ୍କୁ ଯେପରି ତୁରନ୍ତ ନିଷ୍ପତ୍ତି ହୁଏ, ସେଥିପାଇଁ ବିଭିନ୍ନ କାର୍ଯ୍ୟାନୁଷ୍ଠାନ କରିବାକୁ ଶ୍ରୀ ଭରାଣୀ ପ୍ରତ୍ୟକ୍ଷ ନିୟନ୍ତ୍ରଣ ବୋର୍ଡ଼ର ଅଧ୍ୟକ୍ଷଙ୍କୁ ପରାମର୍ଶ ଦେଇଥିଲେ ।

ଏହି କର୍ମଶାଳାରେ ମୁଖ୍ୟ ଶାସନ ସଚିବ ଶ୍ରୀ ନବିନୀକାନ୍ତ ପଣ୍ଡା ସମ୍ମାନୀୟ ଅତିଥି ଭାବେ ଯୋଗ ଦେଇଥିଲେ ଏବଂ ଲଠିକର ଅଧ୍ୟକ୍ଷ ଶ୍ରୀ ପ୍ରଣବ କୁମାର ପଟ୍ଟନାୟକ କର୍ମଶାଳା ସଂପର୍କରେ ସୂଚନା ଦେଇଥିଲେ । ବିଜ୍ଞାନ, ବୈଷୟିକ ଓ ପରିବେଶ ବିଭାଗ ଶାସନ ସଚିବ ଶ୍ରୀ ରାମଚନ୍ଦ୍ର ସାମଲ ଏଥିରେ ଯୋଗ ଦେଇଥିଲେ ଏବଂ ରାଜ୍ୟ ପ୍ରତ୍ୟକ୍ଷ ନିୟନ୍ତ୍ରଣ ବୋର୍ଡ଼ର ଅଧ୍ୟକ୍ଷ ପ୍ରଫେସର ରେବତୀ ଚରଣ ଦାସ ଧନ୍ୟବାଦ ଜାପନ କରିଥିଲେ ।

ଓଡ଼ିଶାରୁ ଅଧିକ ରୁକ୍ତ ରପ୍ତାନୀ ଲଗି ମୁଖ୍ୟମନ୍ତ୍ରୀଙ୍କ ପରାମର୍ଶ

ଓଡ଼ିଶାରୁ ବିଦେଶକୁ ରପ୍ତାନୀ କରାଯାଉଥିବା ରୁକ୍ତର ପରିମାଣ ଆହୁରି ବୃଦ୍ଧି କରିବା ଉପରେ ମୁଖ୍ୟମନ୍ତ୍ରୀ ଶ୍ରୀ ଜାନକୀ ବଲୁର ପଟ୍ଟନାୟକ ବିଶେଷ ଗୁରୁତ୍ୱ ଆରୋପ କରି ଏ ଦିଗରେ ଉଦ୍ୟମ କରିବାକୁ ସାମୁଦ୍ରିକ ଜାତ୍ୟ ଦ୍ରବ୍ୟ ରପ୍ତାନୀକାରୀମାନଙ୍କୁ ଆହ୍ୱାନ କରିଛନ୍ତି ।

ସଚିବାଳୟରେ ମୁଖ୍ୟମନ୍ତ୍ରୀଙ୍କୁ ସାକ୍ଷାତ କରିବା ଲଗି ଆସିଥିବା ଓଡ଼ିଶା ସାମୁଦ୍ରିକ ଜାତ୍ୟ ଦ୍ରବ୍ୟ ରପ୍ତାନୀକାରୀ ସଂଘର ଏକ ଝ ଜଣିଆ ପ୍ରତିନିଧି ଦଳଙ୍କ ସହିତ ଆଲୋଚନା କରି ଶ୍ରୀ ପଟ୍ଟନାୟକ କହିଲେ ଯେ ଅଧିକ ରୁକ୍ତ ରପ୍ତାନୀ କରାଗଲେ, ରାଜ୍ୟର ଆର୍ଥିକ ଅଭିବୃଦ୍ଧି ହେବା ସଙ୍ଗେସଙ୍ଗେ ଅଧିକ ବୈଦେଶିକ ମୁଦ୍ରା ରପ୍ତାନି କରାଯାଇ ପାରିବ । ରୁକ୍ତର ଗୁଣ ପାଇଁ ରାଜ୍ୟରେ ଥିବା ସୁବିଧା ସୁଯୋଗର ପୂର୍ଣ୍ଣ ସୁଯୋଗ କରିବା ଲଗି ଏକ ପୂର୍ଣ୍ଣାଙ୍ଗ କାର୍ଯ୍ୟକ୍ରମ ପ୍ରସ୍ତୁତ କରିବା ଏହି କାର୍ଯ୍ୟକ୍ରମରେ ମଧ୍ୟସ୍ୱାମୀମାନଙ୍କୁ ଉପଯୁକ୍ତ ତାଲିମ ଦେବା ଏବଂ ଆବଶ୍ୟକ ସ୍ତଳେ ବୈଦେଶିକ ବୈଷୟିକ ଜ୍ଞାନ ହାସଲ କରିବା ଲାଗି ମଧ୍ୟ ଅତ୍ୟୁତ ହେବା ଆବଶ୍ୟକ ବୋଲି ମୁଖ୍ୟମନ୍ତ୍ରୀ ସୂଚନା ଦେଇଥିଲେ ।

ମୁଖ୍ୟମନ୍ତ୍ରୀଙ୍କୁ ପ୍ରକାଶ ଯେ ଓଡ଼ିଶାରେ ରୁକ୍ତର ଗୁଣ ପାଇଁ ୧୭,୫୦୦ ହେକ୍ଟର ପରିମିତର ଜଳାଶୟ ତିରୁତ ହୋଇଥିବା ସ୍ତଳେ ବର୍ତ୍ତମାନ ୨,୫୫୦ ହେକ୍ଟର ପରିମିତ ଜଳାଶୟରେ ରୁକ୍ତର ଗୁଣ କରାଯାଇଛି । ଅନ୍ୟ ରାଜ୍ୟରେ ହେକ୍ଟର ସ୍ତଳ ରୁକ୍ତର ଉତ୍ପାଦନ ହାର ଅଧିକ ହେଉଥିବା

ସ୍ତଳେ ଓଡ଼ିଶାରେ ହେକ୍ଟର ପିଛା ମାତ୍ର ଦଶ ରୁକ୍ତର ଉତ୍ପାଦନ ହେଉଥିବା ଦର୍ଶାଇ ରୁକ୍ତର ଗୁଣକୁ ଅଧିକ ବ୍ୟାପକ କରିବା ପାଇଁ ରପ୍ତାନୀକାରୀମାନେ ରାଜ୍ୟର ଅନ୍ୟାନ୍ୟ ସଂସ୍ଥାମାନଙ୍କର ମିଳିତ ସହାୟତାରେ ଉଦ୍ୟମ କରିବା ପାଇଁ ମୁଖ୍ୟମନ୍ତ୍ରୀ ପରାମର୍ଶ ଦେଇଥିଲେ ।

ଏଠାରେ ଉଲ୍ଲେଖ କରାଯାଇ ପାରେ ଯେ ରାଜ୍ୟ ସରକାରଙ୍କ ପ୍ରଚେଷ୍ଟା ଫଳରେ ଗତ ଆଠବର୍ଷ ମଧ୍ୟରେ ଓଡ଼ିଶାରେ ସାମୁଦ୍ରିକ ମଧ୍ୟ ଉତ୍ପାଦନ ଯଥେଷ୍ଟ ପରିମାଣରେ ବୃଦ୍ଧ ପାଇଛି । ୧୯୮୦-୮୧ ମସିହାରେ ଏହି ଉତ୍ପାଦନ ୩୮,୭୦୦ ମେଟ୍ରିକ ଟନ ହେଉଥିବା ସ୍ତଳେ ଗତ ଆର୍ଥିକ ବର୍ଷରେ ଏହା ୫୭ ହଜାର ମେଟ୍ରିକ ଟନକୁ ବୃଦ୍ଧ ପାଇଥିଲା । ବାଲେଶ୍ୱର, କଟକ, ପୁରୀ ଓ ଗଞ୍ଜାମ ଜିଲ୍ଲାର ଉପକୂଳବର୍ତ୍ତୀ ଅଞ୍ଚଳର ଖାରି ପାଣି ଥିବା ଜଳାଶୟ ସବୁ ରୁକ୍ତର ଗୁଣପାଇଁ ବିଶେଷ ଉପଯୋଗୀ ।

ସାମୁଦ୍ରିକ ରପ୍ତାନୀ ଉନ୍ନତ କରି ପ୍ରକୃତ ଫରାସୀ ସରକାରଙ୍କ ମିଳିତ ସହଯୋଗରେ ସମୁଦ୍ର ଉପକୂଳବର୍ତ୍ତୀ ଗୋପାଳପୁର-ଠାରେ ଗୋଟିଏ ବଡ଼ ଧରଣର ରୁକ୍ତର ଜାଆଁଟ ଉତ୍ପାଦନ କେନ୍ଦ୍ର ୭୦ ଲକ୍ଷ ୮୫ ହଜାର ଟଙ୍କା ବ୍ୟୟ ଅବକଳରେ ପ୍ରତଷ୍ଠା କରିଛନ୍ତି । ସେଠାରେ ବାର୍ଷିକ ୫ କୋଟି ଜାଆଁଟ ଉତ୍ପାଦନ ଲଗି ଲକ୍ଷ୍ୟ ଧାର୍ଯ୍ୟ ହୋଇଛି ।

ଖାରିପାଣି ରୁକ୍ତର ଗୁଣ କରିବା ପାଇଁ ଗତ ମାର୍ଚ୍ଚମାସ ପ୍ରକା ୨,୨୧୧ ଜଣ କ୍ଷୁଦ୍ର ଓ ନାମନାହିଁ ଗୁଣାକୁ ସାହାଯ୍ୟ ଦିଆଯାଇଥିଲା । ଏହା ବ୍ୟତୀତ ଗ୍ରାମାଞ୍ଚଳରେ ଗରିବ ଏବଂ ସ୍ତାନୀୟ ଶିକ୍ଷିତ ବେକାର ଯୁବକମାନଙ୍କୁ ରୁକ୍ତର ଗୁଣ କରିବାରେ ନିଜର ଆର୍ଥିକ ଉନ୍ନତି କରିବା ପାଇଁ କର୍ମପଣ୍ଡା ଓ ଆବଶ୍ୟକ ସାହାଯ୍ୟ ଯୋଗାଇ ଦେବା ପାଇଁ ସରକାର ଏକ କାର୍ଯ୍ୟକ୍ରମ ହାତକୁ ନେଇଛନ୍ତି ।

ସବୁଜ ପତ୍ରିକାଧାରୀ ଲଟେରୀ

ପ୍ରାୟା ଜନନିୟତା ପଦ୍ଧତି ଅନୁସରଣ କରିଥିବା ଦେଇ ସତ୍ୟାନ୍ତ ସର୍ବତ୍ର ଦମ୍ପତୀଙ୍କୁ ପ୍ରୋତ୍ସାହନ ଦେବାପାଇଁ ରାଜ୍ୟ ସୂଚନା ଭବନରେ ଏକ ଲଟେରୀ ଗଠାଣ ଅନୁଷ୍ଠିତ ହୋଇଯାଇଛି ।

ମୁଖ୍ୟମନ୍ତ୍ରୀ ଶ୍ରୀ ଜାନକୀ ବଲୁର ପଟ୍ଟନାୟକ ଏ ଉପଲକ୍ଷେ ଆୟୋଜିତ ଉତ୍ସବରେ ମୁଖ୍ୟ ଅତିଥି ଭାବେ ଯୋଗ ଦେଇ ଲଟେରୀ ଗଠାଣ କରିଥିଲେ ଏବଂ ଉଦ୍‌ବୋଧନ ଦେଇଥିଲେ । ସେ କହିଲେ ଯେ ଓଡ଼ିଶାର ପରିବାର କଲ୍ୟାଣ କାର୍ଯ୍ୟକ୍ରମ ଦିନକୁ ଦିନ ଲୋକପ୍ରିୟ ହେବାରେ ଲାଗିଛି ଏବଂ ଉଦ୍‌ବୋଧରେ ମଧ୍ୟ ଏହା ଅବ୍ୟାହତ ରହିବ । ସର୍ବ ଭାରତୀୟ ସ୍ତରରେ ଦୁଇ ସତ୍ୟାନ୍ତ ବିଶିଷ୍ଟ ପ୍ରାୟା ପରିବାର ନିୟମଣ ଅର୍ଥରେ ଦମ୍ପତୀ ପ୍ରତି ହଜାରରେ ୨୫ ଥିବା ସ୍ତଳେ ଓଡ଼ିଶାରେ ପ୍ରତି ହଜାରରେ ୨୦ ରେ ପହଞ୍ଚିଛି । ତେଣୁ ଜାତୀୟ ସ୍ତରରେ ଆମର ଲକ୍ଷ୍ୟ ପ୍ରାୟ ପୂରଣ ହୋଇପାରିଛି । ପରିବାର କଲ୍ୟାଣ ଆନ୍ଦୋଳନ ଲୋକଙ୍କ ମନରେ ଜାଗରଣ ସୃଷ୍ଟି

କରିପାରିଛି । ଏହି କାର୍ଯ୍ୟକ୍ରମ ଯେତେବେଳେ ପ୍ରଥମେ ଆରମ୍ଭ କରାଗଲା, ସେତେବେଳେ ଶତକଡ଼ା ୧୫ ସ୍ତ୍ରୀମାନଙ୍କୁ ନିରୋଧ ପଦ୍ଧତି ଅନୁସରଣ କରିଥିବା ବେଳେ ବର୍ତ୍ତମାନ ତାହା ଶତକଡ଼ା ୨୫ରେ ପହଞ୍ଚି ପାରିଛି । ପରିବାର ନିୟୋଜନ ଜନସାଧାରଣଙ୍କ ଆର୍ଥିକ ଭରଣ ପାଇଁ ଏକମାତ୍ର ବାଟ ବୋଲି ସେ ସୂଚନା ଦେଉଥିଲେ । ଅସୋପଗୁରୁ ବ୍ୟତୀତ ବିବାହ ବୟସ ସୀମା ବୃଦ୍ଧି ମଧ୍ୟ ପରିବାର ନିୟନ୍ତ୍ରଣ ପାଇଁ ସହାୟକ ହୋଇପାରିଛି । ଦୁଇଟି ସନ୍ତାନ ବିଶିଷ୍ଟ ପରିବାର ନିୟନ୍ତ୍ରଣ କାର୍ଯ୍ୟକ୍ରମ ଅନ୍ତର୍ଭୁକ୍ତ ସବୁଜ ପତ୍ରିକାଧାରୀ ବ୍ୟକ୍ତିଙ୍କୁ ଜମି, ଗୃହ ବଣ୍ଟନ ଏବଂ ଶୁଦ୍ଧି କ୍ଷେତ୍ରରେ ଯୋଗାହନ ଯୋଗାଇ ଦିଆଯାଇଛି । ସବୁଜ ପତ୍ରିକାଧାରୀ ବ୍ୟକ୍ତିଙ୍କୁ ସରକାରୀ ଯୋଗାହର ଯେପରି ଯଥାଯଥ ଭାବେ ମିଳିପାରିବ, ସେଥିପାଇଁ ବାସ୍ତିକରେ ଥିବା ସରକାରୀ ଅଧିକାରମାନେ ନିଷ୍ଠାର ସହିତ କର୍ତ୍ତବ୍ୟ ସମ୍ପାଦନ କରିବା ଉଚିତ । ପରିବାର ନିୟନ୍ତ୍ରଣ କ୍ଷେତ୍ରରେ ଅତୀତରେ ହାସଲ କରାଯାଇଥିବା ସୁନାମ ଆଗାମୀ ବର୍ଷମାନଙ୍କରେ ବଢ଼ାଯାଇ ଶୁଣିବା ପାଇଁ ମୁଖ୍ୟମନ୍ତ୍ରୀ ଆହ୍ୱାନ ଦେବା ସମ୍ଭେଷଣେ ସମସ୍ତଙ୍କର ସହଯୋଗ କାମନା କରିଥିଲେ ।

ଉତ୍କଳରେ ସଭାପତିତ୍ୱ କରି ସ୍ୱାସ୍ଥ୍ୟ ଓ ପରିବାର କଲ୍ୟାଣ ମନ୍ତ୍ରୀ ଶ୍ରୀ ନିରଞ୍ଜନ ପଟ୍ଟନାୟକ କହିଲେ ଯେ ପରିବାର କଲ୍ୟାଣ କାର୍ଯ୍ୟକ୍ରମ ଏକ ଜାତୀୟ କାର୍ଯ୍ୟକ୍ରମ । ଆମର ବିବିଧ ସମସ୍ୟାବଳୀ ମଧ୍ୟରୁ ଜନସଂଖ୍ୟା ଦୃଢ଼ ଏକ ମଧ୍ୟ ସମାସ୍ୟା । ତେଣୁ ଜନସଂଖ୍ୟାକୁ ନିୟନ୍ତ୍ରଣ କରିବା ପାଇଁ ଗଣ ସଚେତନତା ସୃଷ୍ଟି କରିବାକୁ ପଡ଼ିବ । ଯେତେବେଳେ ପ୍ରଥମେ ପରିବାର କଲ୍ୟାଣ କାର୍ଯ୍ୟକ୍ରମ ହାତକୁ ନିଆଗଲା, ସେତେବେଳେ ଦୁଇ ବା ତିନୋଟି ସନ୍ତାନ ଯଥେଷ୍ଟ ବୋଲି ସ୍ୱୋଗାନ ଦିଆଯାଇଥିଲା । ମାତ୍ର ଏବେ ଗୋଟିଏ ସନ୍ତାନ ଯଥେଷ୍ଟ ବୋଲି ସ୍ୱୋଗାନ ଦେବା ସମୟ ଆସି ଯାଇଛି । ପରିବାର ନିୟନ୍ତ୍ରଣ ସାଙ୍ଗକୁ ଶିଶୁ ମୃତ୍ୟୁହାର ବିମାଳବା ପାଇଁ ଉଦ୍ୟମ କରାଯିବା ଆବଶ୍ୟକ । ବର୍ତ୍ତମାନ ସୁଦ୍ଧା ରାଜ୍ୟର ସବୁଜ ପତ୍ରିକାଧାରୀ ବ୍ୟକ୍ତିଙ୍କ ସଂଖ୍ୟା ୨୬ ହଜାରରେ ପହଞ୍ଚିଛି । ପ୍ରଥମ ଲଟେରୀ ଉଠାଣ ବେଳେ ୬୩ କି. ୨୫ ଉଠାଣ ବେଳେ ୯୦ କି. ଏବଂ ୩ୟ ଉଠାଣରେ ୧୬୮ କି. ସବୁଜ ପତ୍ରିକାଧାରୀ ଲଟେରୀ ପୁରସ୍କାର ପାଇପାରିଛନ୍ତି । ପ୍ରତ୍ୟେକ ପୁରସ୍କୃତ ବ୍ୟକ୍ତି ୧୦ ହଜାର ଟଙ୍କା ଲେଖାଏଁ ଆର୍ଥିକ ପୁରସ୍କାର ପାଇବା ସମ୍ଭେଷଣେ ଅନ୍ୟାନ୍ୟ ସରକାରୀ ପ୍ରୋତ୍ସାହନ ସୁବିଧା ପାଇପାରିବେ । ଗତବର୍ଷ ଅପେକ୍ଷା ଚଳିତ ବର୍ଷ ପରିବାର କଲ୍ୟାଣ କାର୍ଯ୍ୟକ୍ରମ ଅଗ୍ରଗତି କରିଥିବାରୁ ସେ ସତୋଷ ପ୍ରକାଶ କରିଥିଲେ ।

ଆଦିବାସୀ ଅଧ୍ୟୁଷିତ ଅଞ୍ଚଳର ୫୦୦ ସବୁଜ ପତ୍ରିକା-ଧାରୀ ବ୍ୟକ୍ତିଙ୍କୁ ନେଇ ଗୋଟିଏ ଲେଖାଏଁ ଯୁନିଟ୍ ଗଠିତ ହୋଇଛି । ଲଟେରୀ ଉଠାଣରେ ପ୍ରତ୍ୟେକ ଯୁନିଟ୍‌ରୁ ସର୍ବୋତ୍ତମ ଏହି ପୁରସ୍କାର ପାଇପାରିବେ । ଲଟେରୀ ଉଠାଣ ପଦ୍ଧତିରୁ ଯୋଗ୍ୟା ବେଳେ ବାଲେଶ୍ୱର ଜିଲ୍ଲାର ମାରା

ଦେଶର ନାମ ପ୍ରଥମେ ଓ କୋରାପୁଟ ଜିଲ୍ଲାର ପୁରୁ-ସାଭାର ୨୫ରେ ଯୋଗ୍ୟା କରାଯାଇଥିଲା ।

ଆଇ: ଆଇ: ଡଃ: ରେ ଦୋହରା ସାହାଯ୍ୟ

ସମନ୍ୱିତ ପ୍ରାନ୍ତ ଉତ୍କଳ କାର୍ଯ୍ୟକ୍ରମ ପରିସରଭୂତ ହୋଇ ମଧ୍ୟ ବାରିକୁ୍ୟ ସୀମାରେଖା ଉପରକୁ ଉଠିପାରି ନଥିବା ରାଜ୍ୟର ୬୦୨୫ ପରିବାରକୁ ଗତ ଅପ୍ରେଲରୁ ଅଗଷ୍ଟ ମାସ ମଧ୍ୟରେ ପୁଣି ଥରେ ଏହି କାର୍ଯ୍ୟକ୍ରମ ଅଧୀନରେ ସହାୟତା ଯୋଗାଇ ଦିଆଯାଇଛି । ଏଥିରେ ୧,୪୮୪ ଚଫସିଲଭୁ ଜାତି ଓ ୧,୫୪୫ ଉପଜାତି ପରିବାର ଅନ୍ତର୍ଭୁକ୍ତ ! ଏହା ବ୍ୟତୀତ ଚଳିତ ଆର୍ଥିକ ବର୍ଷ ଆରମ୍ଭରୁ ଅଗଷ୍ଟ ମାସ ଶେଷ ସୁଦ୍ଧା ୪୭,୫୯୬ଟି ପରିବାରକୁ ଏହି କାର୍ଯ୍ୟକ୍ରମରେ ଆର୍ଥିକ ସହାୟତା ଦିଆଯାଇଛି ବୋଲି ସଂପ୍ରତି କରାଯାଇଥିବା ବି.ଶସୁତ୍ରୀ କାର୍ଯ୍ୟକ୍ରମ ସମୀକ୍ଷାରୁ ପ୍ରକାଶ ।

ଜାତୀୟ ଗ୍ରାମାଞ୍ଚଳ କର୍ମ ସଂସ୍ଥାନ କାର୍ଯ୍ୟକ୍ରମ ଅଧୀନରେ ଚଳିତ ଆର୍ଥିକ ବର୍ଷର ଉଚ୍ଚ ସମୟ ମଧ୍ୟରେ ୫୬ ଲକ୍ଷ ୯୨ ହଜାର ଶ୍ରମ ଦିବସରେ ନିୟୁତ୍ତ ସୁଯୋଗ ସୃଷ୍ଟି ହୋଇଛି । ଅନ୍ୟ ଏକ କର୍ମଯୋଗାଣକାରୀ ଯୋଜନା-ଗ୍ରାମାଞ୍ଚଳ ଉନ୍ନିହାନଙ୍କ ପାଇଁ ନିଶ୍ଚିତ କର୍ମ ସଂସ୍ଥାନ କାର୍ଯ୍ୟକ୍ରମ ଅଧୀନରେ ଗତ ଅପ୍ରେଲରୁ ଅଗଷ୍ଟ ଶେଷ ସୁଦ୍ଧା ୪୬ ଲକ୍ଷ ୮୪ ହଜାର ଶ୍ରମ ଦିବସର ନିୟୁତ୍ତ ସୁଯୋଗ ସୃଷ୍ଟି କରାଯାଇଛି ।

ବି.ଶସୁତ୍ରୀ କାର୍ଯ୍ୟକ୍ରମ ସମୀକ୍ଷାରୁ ଆହୁରି ପ୍ରକାଶ ଯେ ଆନ୍ଦୋଳ୍ୟ ସମୟ ମଧ୍ୟରେ ୧,୦୧୮ କି. ଉନ୍ନିହାନଙ୍କୁ ୯୩୬ ଏକର ବଜ୍ରା ଜମି ବଣ୍ଟନ କରାଯାଇଛି ଏବଂ ଏହି ସମୟ ମଧ୍ୟରେ ୬,୨୨୮ କି. ବାସହାନଙ୍କୁ ଘରଢ଼ିହ ଯୋଗାଇ ଦିଆଯାଇଛି ଏବଂ ୩୮୯ କି. ନିକ ନିକର ଘର ତିଆରି ପାଇଁ ସାହାଯ୍ୟ ଯୋଗାଇ ଦିଆଯାଇଛି । 'ଉଦ୍ଦିରା ଆବାସ' ଯୋଜନା ଅଧୀନରେ ୧,୨୮୧ କି. ଚଫସିଲଭୁ ଜାତି ଓ ଉପଜାତିର ଲୋକ ବାସଗୃହ ପାଇଛନ୍ତି । ଏହି ସମୟ ମଧ୍ୟରେ ୧୫୩ କି. ଗୋଟି ଶ୍ରମିକ ଅଭିଆନ ହୋଇଛି ।

ସ୍ୱାସ୍ଥ୍ୟସୁରୀୟ, ଜାତୀୟ, ସଂହତ କମିଟି ବୈଠକ

ମୁଖ୍ୟମନ୍ତ୍ରୀ ଶ୍ରୀ ଜାନକୀ ବରଦ ପଟ୍ଟନାୟକ ଦେଶରେ ଜାତୀୟ ସଂହତକୁ ସୁଦୃଢ଼ କରିବା ପାଇଁ ବିଭିନ୍ନ ଗୋଷ୍ଠୀ, ଜାତି ଓ ଧର୍ମର ଲୋକଙ୍କ ମଧ୍ୟରେ ସାମାଜିକ ଓ ରାଜନୈତିକ ସଂହତି ବିକାଶର ଆବଶ୍ୟକତା ଉପରେ ଗୁରୁତ୍ୱ ଆରୋପ କରିଛନ୍ତି ।

ରାଜ୍ୟ ସଚିବାଳୟଠାରେ ରାଜ୍ୟସଭାୟ ଜାତୀୟ ସଂହତି କମିଟି ବୈଠକରେ ଉଦ୍‌ବୋଧନ ଦେଇ

ମୁଖ୍ୟମନ୍ତ୍ରୀ କହିଲେ ଯେ ଓଡ଼ିଶାରେ ସାଂପ୍ରଦାୟିକ ଏବଂ
 କାଚିଗତ ଚିନ୍ତା ପ୍ରାୟ ନାହିଁ । ଯେତେବେଳେ ରାଜ୍ୟର
 ବାହାରେ ସାଂପ୍ରଦାୟିକ ଉଲ୍ଲେଖନା ଦେଖାଯାଉଥାଏ,
 ସେତେବେଳେ ରାଜ୍ୟ ସରକାର ସତର୍କତାମୂଳକ ବ୍ୟବସ୍ଥା
 ଗ୍ରହଣ କରି ସଂଭାବ୍ୟ ଗୋଟିମାରିଆ ପରିସ୍ଥିତିକୁ
 ଏଡ଼େଇ ଦେଇଛନ୍ତି । ବିଭିନ୍ନ ରାଜନୈତିକ ଦଳ
 ସେମାନଙ୍କ ମଧ୍ୟରେ ଥିବା ଛୋଟଛୋଟ ମତ ପାର୍ଥକ୍ୟକୁ
 ଭୁଲି ଏକତାବଦ୍ଧ ଭାବରେ ସାଂପ୍ରଦାୟିକ ବିଦ୍ୱେଷକୁ
 ଦୂର କରିବା ପାଇଁ ସେ ଆହ୍ୱାନ ଜଣାଇଥିଲେ । କାତୀୟ
 ସଂହତି ଏବଂ ସାଂପ୍ରଦାୟିକ ଏକତାକୁ ମଜଭୂତ କରିବା
 ପାଇଁ ବିଭିନ୍ନ ସରକାରୀ ଓ ବେସରକାରୀ ସଂଗଠନଗୁଡ଼ିକର
 ସହଯୋଗ ଏକାନ୍ତ ଆବଶ୍ୟକ ବୋଲି ଶ୍ରୀ ପଟ୍ଟନାୟକ
 ସୂଚନା ଦେଲେ ।

ମୁଖ୍ୟମନ୍ତ୍ରୀ କହିଲେ ଯେ ରାଜ୍ୟରେ ହରିଜନମାନଙ୍କର
 ମହିର ପ୍ରବେଶ ବଡ଼ ସମସ୍ୟା ନୁହେଁ । ହରିଜନମାନେ
 ୧୯୪୮ ମସିହାରୁ ଜଗନ୍ନାଥ ମହିରରେ ପ୍ରବେଶ କରି-
 ଯାଉଛନ୍ତି । ସେ କହିଲେ ଯେ ପୁରୀ ଶଙ୍କରାଚାର୍ଯ୍ୟ ଦେଇଥିବା
 ମତବ୍ୟ ବିରୁଦ୍ଧରେ ପୁରୀଠାରେ ଏକ ମହିଳା ସମାବେଶ
 କରିଆରେ ଦୃଢ଼ ପ୍ରତିବାଦ କରାଯାଇଥିଲା ।

କାତୀୟ ମହାସ୍ତ୍ରୋତରେ ଆଦିବାସୀ ଓ ହରିଜନ-
 ମାନଙ୍କୁ ସାମିଲ କରିବା ପାଇଁ ଯେଉଁସବୁ ବାଧାବିଘ୍ନ
 ଦେଖାଦେଇଛି, ସେ ସଂପର୍କରେ ମୁଖ୍ୟମନ୍ତ୍ରୀ କହିଲେ ଯେ
 ସେମାନଙ୍କ ଶିକ୍ଷାର ବିକାଶ ପାଇଁ ବହୁ ପଦକ୍ଷେପ ନିଆ
 ନିଆଯାଇଛି । ସଂପୂର୍ଣ୍ଣ ପ୍ରତ୍ୟେକ ଆଦିବାସୀ ଅଧ୍ୟୁଷିତ
 ଗ୍ରାମ ପଞ୍ଚାୟତ ପଞ୍ଚକର ପ୍ରାଥମିକ ବିଦ୍ୟାଳୟମାନଙ୍କରେ
 ଓଡ଼ିଆ ଲିପିରେ ଆଦିବାସୀ ଭାଷାର ଶିକ୍ଷା ଦିଆଯାଇଛି ।
 ଏହିସବୁ ସଂପ୍ରଦାୟର ଛାତ୍ର ଉପସ୍ଥାନ ବୃଦ୍ଧି ପାଇଁ
 ଛାତ୍ରାବାସ ବ୍ୟବସ୍ଥା କରାଯାଇଛି । ଏହା ଫଳରେ
 ଅଧାରୁ ପାଠ ଛାଡ଼ି ଚାଲି ଯାଉଥିବା ପିଲାମାନଙ୍କ ସଂଖ୍ୟା
 ହ୍ରାସ ପାଇଛି । ନିୟୁତ୍ତି କ୍ଷେତ୍ରରେ ସ୍ଥାନ ସଂରକ୍ଷଣ
 ବ୍ୟବସ୍ଥାକୁ ରାଜ୍ୟରେ କଡ଼ାକଡ଼ି ଭାବରେ ପାଳନ କରା-
 ଯାଉଛି ଏବଂ ଏହାର ଶିଳ୍ପପରେ ଦଣ୍ଡବିଧାନ ବ୍ୟବସ୍ଥା
 କରାଯାଇଛି । ଏହା ସାରା ଦେଶରେ ଏକ ପ୍ରଗତିଶୀଳ
 କାର୍ଯ୍ୟ ଭାବେ ଖ୍ୟାତି ମୁଗ୍ଧ କରିଛି । ପୁଲିସ୍ କନେଷ୍ଟବଳ
 ଓ ଶିକ୍ଷକ ନିୟୁତ୍ତି ସମୟରେ ଏହି ସଂପ୍ରଦାୟର
 ପ୍ରାର୍ଥୀଙ୍କ ପାଇଁ ଶିକ୍ଷାଗତ ଯୋଗ୍ୟତାକୁ ବୋହଳ
 କରିଦିଆଯାଇଛି । ମୁଖ୍ୟମନ୍ତ୍ରୀ ରାଜ୍ୟ କମିଟିର ସଭ୍ୟ
 ଥିବା ବିଭିନ୍ନ ରାଜନୈତିକ ଦଳ, ସମାଜ ମନ୍ତ୍ରଣାଳୟ, ଅନୁଷ୍ଠାନ,
 ସାମ୍ବାଦିକ ଓ ଶ୍ରମିକ ସଂଗଠନର ପ୍ରତିନିଧିମାନଙ୍କୁ
 ବିଭିନ୍ନ ସଂପ୍ରଦାୟ ମଧ୍ୟରେ ସାମାଜିକ ଓ ଭାବଗତ
 ସଂହତି ପାଇଁ ସୂଚିତ ମତାମତ ଦେବାକୁ ଆହ୍ୱାନ
 ଜଣାଇଥିଲେ ।

ଦୁର୍ଦ୍ଦଶାଜନିତ ମୃତ୍ୟୁ ପାଇଁ ଆର୍ଥିକ ସାହାଯ୍ୟ

ବ୍ୟକ୍ତିଗତ ଦୁର୍ଦ୍ଦଶା ସାମାଜିକ ସୁରକ୍ଷା
 ଯୋଜନା ଆମ ରାଜ୍ୟରେ ବିଗତ ତିନିବର୍ଷ ଧରି ବାମା
 ଗୋଟି ଜିଲ୍ଲାରେ କାର୍ଯ୍ୟକାରୀ ହେଉଛି । ଏହି ବର୍ଷ ପଞ୍ଚମ
 ମାସଠାରୁ ରାଜ୍ୟର ଅନ୍ୟ ଛଅ ଗୋଟି ଜିଲ୍ଲା, ଯଥା—
 କଟକ, ପୁରୀ, ସମ୍ବଲପୁର, ସୁନ୍ଦରଗଡ଼, ବାଲେଶ୍ୱର ଓ
 ପୁରୀ ଜିଲ୍ଲାକୁ ଏହାର ପରିସରଭୁକ୍ତ କରାଯାଇଛି ।

ଏହି ଯୋଜନା ବାର୍ଷିକ ୭,୨୦୦ ଟଙ୍କାରୁ କମ୍
 ଆୟ କରୁଥିବା ପରିବାରମାନଙ୍କ ପାଇଁ ଉଦ୍ଦିଷ୍ଟ । ଏହି
 ସ୍ୱଳ୍ପ ଲେକ୍ଚର ବିଶିଷ୍ଟ ପରିବାରମାନଙ୍କ ମଧ୍ୟରୁ ଯଦି
 କୌଣସି ଉପାର୍ଜନଶୀଳ ବ୍ୟକ୍ତିଙ୍କ ଦେହାନ୍ତ ହୋଇଯାଏ
 ଏବଂ ମୃତ ବ୍ୟକ୍ତିଙ୍କ ବୟସ ୧୮-୬୦ ବର୍ଷ ମଧ୍ୟରେ
 ହୋଇଥିବ, ସେହି କ୍ଷେତ୍ରରେ କାତୀୟ ବାମା କଂପାନୀ
 କ୍ଷତିପୂରଣ ବାବଦରେ ଏକକାଳୀନ ୩,୦୦୦ ଟଙ୍କା
 ମୃତ ବ୍ୟକ୍ତିଙ୍କ ପରିବାରକୁ ସାହାଯ୍ୟ ଦେବେ । ସାହାଯ୍ୟ
 ପାଇବା ନିମନ୍ତେ ମୃତବ୍ୟକ୍ତିଙ୍କ ପରିବାରର ଯୋଗ୍ୟ
 ବିବେଚିତ ବ୍ୟକ୍ତି ସ୍ଥାନୀୟ ବୁକ୍ ଉଲ୍ଲେଖ ଅଧିକାରୀ/
 ସହରାଞ୍ଚଳ ହୋଇଥିଲେ ପୌର ସଂସ୍ଥାର କାର୍ଯ୍ୟ ନିର୍ବାହୀ
 ଅଧିକାରୀଙ୍କ ନିକଟରେ ମୃତ୍ୟୁ ଦିନଠାରୁ ୧୮୦ ଦିନ
 ମଧ୍ୟରେ ଆବେଦନ ପତ୍ର ଦାଖଲ କରିପାରିବେ ।
 ଆବେଦନ ପତ୍ର ଉକ୍ତ ଅଧିକାରୀମାନଙ୍କଠାରୁ ବିନା ମୂଲ୍ୟରେ
 ମିଳେ ।

ଦୁର୍ଦ୍ଦଶାବଶତଃ ମୃତ୍ୟୁ, ଯଥା— ସର୍ବାଙ୍ଗତ,
 ଆତ୍ମହତ୍ୟା, ପାଣିରେ ବୁଡ଼ି ମରିବା, ଘର ଭାଙ୍ଗି ମାଟି ସ୍ତମ୍ଭ
 ପଡ଼ିବା, ଘୂର୍ଣ୍ଣିବାତ୍ୟା, ବନ୍ୟଜନ୍ତୁ ଆକ୍ରମଣ, ବିଷକ୍ରିୟା-
 କ୍ରିତ ମୃତ୍ୟୁ ଏହାର ପରିସରଭୁକ୍ତ । ପ୍ରକାଶ୍ୟାଭି,
 ଯେଉଁ କ୍ଷେତ୍ରରେ ଦଣ୍ଡନାୟ କାର୍ଯ୍ୟ ଦ୍ୱାରା ଆଇନର ଶିଳ୍ପପ ଚଳି
 କୌଣସି ଅପମୃତ୍ୟୁ ଘଟିଥାଏ, ସେହି କ୍ଷେତ୍ରରେ ଉକ୍ତ
 ସାହାଯ୍ୟ ମିଳେ ନାହିଁ ।

ଯୋଜନାର ସୁପରିଚାଳନା ନିମନ୍ତେ ଜିଲ୍ଲା ଏବଂ
 ବୁକ୍ସରରେ କମିଟିମାନ ଗଠିତ ହୋଇଛି । ଯୋଜନାର
 ସୁଦୂରପ୍ରସାରୀ ଲକ୍ଷ୍ୟ ହାସଲ କରିବା ହେଉଛି ସରକାରଙ୍କ
 ଉଦ୍ଦେଶ୍ୟ ।



ଓଡ଼ିଶାର ବିପଦ ସୁନ୍ଦରପାଣୀ ପ୍ରାଣୀ



ଶ୍ରୀ ବସନ୍ତ କୁମାର ବେହେରା

ଓଡ଼ିଶାର କ୍ଷେତ୍ରଫଳ ୧୫୫,୮୪୪.୯୭ ବର୍ଗ କିଲୋମିଟର । ସେଥିରୁ ଜଙ୍ଗଲ ୨୮,୮୧୨ ବ. କି. । ଭୌଗୋଳିକ ଓଡ଼ିଶାକୁ ମୁଖ୍ୟତଃ ସ୍ୱରାଜ୍ୟ ଅଞ୍ଚଳରେ ବିଭକ୍ତ କରାଯାଏ ଯଥା—ଉତ୍ତର ମାଳଭୂମି, କେନ୍ଦ୍ରୀୟ ନଦୀ ଅବବାହିକା, ପୂର୍ବ ପାର୍ବତ୍ୟ ଭୂମି ଓ ନଦୀ-ମୁଖ ଉପକୂଳ ସମତଳ ଭୂମି । ମୟୂରଭଞ୍ଜ ଜିଲ୍ଲାର ଉତ୍ତରାଞ୍ଚଳ, କେଉଁଝର ଓ ସୁନ୍ଦରଗଡ଼ର ପୂର୍ବାଞ୍ଚଳ ଉତ୍ତର ମାଳଭୂମି ଅନ୍ତର୍ଗତ । ବିହାର ପ୍ରଦେଶର ଛୋଟନାଗପୁର ମାଳଭୂମିର ଏ ସମସ୍ତ ପ୍ରସାରିତ ଶାଖା ମାତ୍ର । ପ୍ରାୟ ସମାନ୍ତରାଳ ଭାବେ ପ୍ରବାହିତ ମହାନଦୀ, ବ୍ରାହ୍ମଣୀ ଓ ବୈତରଣୀ ଆଦି ନଦୀ ଏବଂ ସେମାନଙ୍କର ଅସଂଖ୍ୟ ଶାଖା ଓ ଉପଶାଖା ଦ୍ୱାରା ବିଧୈତ ଉପତ୍ୟକା ଅଞ୍ଚଳ କେନ୍ଦ୍ରୀୟ ନଦୀ ଅବବାହିକା ଅଞ୍ଚଳ ଗଠନ କରେ । ଦେଢ଼ାନାଳ, ସମଲପୁର ଓ ବଲାଙ୍ଗୀର ଜିଲ୍ଲା ଏବଂ ଆଂଶିକ ଭାବେ ପୁଲବାଣୀ, କଳାହାଣ୍ଡି ଓ ସୁନ୍ଦରଗଡ଼ ଜିଲ୍ଲା ଦ୍ୱାରା ଏହି ପ୍ରାକୃତିକ ଅଞ୍ଚଳ ଗଠିତ । ପୂର୍ବଦ୍ୱାର ପର୍ବତମାଳା ଦକ୍ଷିଣକୁ ପ୍ରସାରିତ ହୋଇ କୋରାପୁଟ, କଳାହାଣ୍ଡୀ, ପୁରବାଣୀ ଓ ଗଞ୍ଜାମ ଜିଲ୍ଲାକୁ ଆଂଶିକ ଭାବେ ଆବୃତ କରିଅଛି । ଏହି ପାର୍ବତ୍ୟ ଅଞ୍ଚଳ ପୂର୍ବ ପାର୍ବତ୍ୟ ଅଞ୍ଚଳ ଗଠନ କରେ । ବଙ୍ଗୋପସାଗର ଓଡ଼ିଶାର ୪୮୨ କିଲୋମିଟର କୁଳକୁ ଧୈତ୍ୟ କରୁଅଛି । ଓଡ଼ିଶା ଦେଇ ପ୍ରବାହିତ ବଡ଼ବଡ଼ ନଦୀ ଏହି ଉପସାଗରରେ ପଡ଼ି ଅଛନ୍ତି । ବାଲେଶ୍ୱର, କଟକ ଓ ପୁରୀ ଜିଲ୍ଲା ଏବଂ ଆଂଶିକ ଭାବେ ଗଞ୍ଜାମ ଜିଲ୍ଲାର ଖୋଇ ସମତଳ ଭୂମି ନଦୀ-ମୁଖ ଉପକୂଳ ସମତଳ ଭୂମି ଗଠନ କରେ । ଅର୍ଦ୍ଧ-ଲବଣ ବିକାୟ ଚିଲିକା ହ୍ରଦ ଓଡ଼ିଶାର ପ୍ରାକୃତିକ ବିଭବକୁ ଅଧିକ ଗୌରବ ପ୍ରଦାନ କରେ । ଏହା ଭାରତର ସର୍ବବୃହତ୍ ପ୍ରାକୃତିକ ଅର୍ଦ୍ଧ-ଲବଣୀୟ ହ୍ରଦ । ଏହି ସମୁଦ୍ର-ତୀର ହ୍ରଦର ଆୟତନ ପ୍ରାୟ ୧,୧୬୫ ବର୍ଗ କିଲୋମିଟର । ମୌସୁମୀ ବାୟୁ ସ୍ରବାହ ଦ୍ୱାରା ଓଡ଼ିଶା ବାର୍ଷିକ ହାରାହାରି ୧୪୯୭.୭

ମିଲିମିଟର ବୃଷ୍ଟି ପାଏ । ବେଶାଭାଗ ବର୍ଷା କୁନ୍-ସେପ୍ଟେମ୍ବର ମାସ ମଧ୍ୟରେ ହୋଇଥାଏ । ଆମ ପ୍ରଦେଶର ହାରାହାରି ସର୍ବୋଚ୍ଚ ଓ ସର୍ବନିମ୍ନ ତାପମାତ୍ରା ଯଥାକ୍ରମେ ୩୨.୮ ଡିଗ୍ରୀ ଓ ୨୨.୮ ଡିଗ୍ରୀ ସେଲସିଅସ୍ ।

ଓଡ଼ିଶାର ଉପକୂଳ ଅଞ୍ଚଳ-କଟକ ଓ ବାଲେଶ୍ୱର ଜିଲ୍ଲାରେ ସମଗ୍ର ଭୂମି ପରିମାଣର ଶତକଡ଼ା ୧୦ ଭାଗରୁ କମ୍ ଜଙ୍ଗଲ ଅଛିବେଳେ, କୋରାପୁଟ ଜିଲ୍ଲାର ପ୍ରାୟ ୬୦ ଭାଗ ବନଭୂମି । ଅର୍ଦ୍ଧ-ତୀର ସବୁଜ ଜଙ୍ଗଲ ମୟୂରଭଞ୍ଜ, କେଉଁଝର, କଟକ ଓ ପୁରୀ ଜିଲ୍ଲାର ୮୦୦ ମିଟର ଉଚ୍ଚଭୂମିରେ ଦେଖିବାକୁ ମିଳେ । ଗୁାସୁମଣ୍ଡଳୀୟ ଆଦି ଶାବ୍ ଜଙ୍ଗଲ ବଜାହାଣ୍ଡି, କେଉଁଝର (ଦେଓଗଡ଼ର ପଶ୍ଚିମାଞ୍ଚଳ), ଦେଢ଼ାନାଳ (ଅନୁଗୋଳ ଓ ଆଠମଲିକ), ପୁରୀ (ନୟାଗଡ଼ ଓ ଭୁବନେଶ୍ୱର), ଗଞ୍ଜାମ (ପୋରକା ଖେମୁଣ୍ଡି), ବଲାଙ୍ଗୀର (ସୋନପୁର), ପୁଲବାଣୀ ମୟୂରଭଞ୍ଜ (ଶିମିଳିପାଳ ପର୍ବତମାଳାରେ ରହିଛି । ମଧ୍ୟ-ପ୍ରଦେଶ ଓ ଆନ୍ଧ୍ର ପ୍ରଦେଶକୁ ଭାର୍ଗି ରହିଥିବା ସମଲପୁର, ବଲାଙ୍ଗୀର, କଳାହାଣ୍ଡି ଓ କୋରାପୁଟ ଜିଲ୍ଲାରେ ଗୁାସୁ ମଣ୍ଡଳୀୟ ଶୁଷ୍ଟ ପ୍ରତିବର୍ଷ ପତ୍ର ଝଡ଼ା ଦେଉଥିବା ବୃକ୍ଷର ଜଙ୍ଗଲ ଦେଖିବାକୁ ମିଳେ । ବାଲେଶ୍ୱରର ସୁଦିପୁର ଠାରୁ ଗଞ୍ଜାମର ଗୋପାଳପୁର ପର୍ଯ୍ୟନ୍ତ ବିସ୍ତୃତ ଉପକୂଳ ଅଞ୍ଚଳରେ ସୁବର୍ଣ୍ଣରେଖା, ବୁଢ଼ାବଜ୍ର, ବୈତରଣୀ, ମହାନଦୀ, ଦୟା ଓ ବଂଶଧାରୀ ଆଦି ନଦୀ ମୁହାଣରେ ଚଟଭୂମି ଜଙ୍ଗଲ ରହିଛି ।

ଓଡ଼ିଶାର ଜଙ୍ଗଲ ଓ ଚିଲିକା ହ୍ରଦରେ, ପ୍ରାୟ ୪୪ଟି ବିଭିନ୍ନ ଜାତି ବଣ୍ୟ ପ୍ରାଣୀ ମୃଷା, ଚୁଡ଼ୁହା, ବାବୁଡ଼ି ଆଦି ବାଦ) ବାସ କରନ୍ତି । କୁଡ଼ ଉଚ୍ଚରେ ଜଙ୍ଗଲ କ୍ଷୟ ପଦ୍ଧରେ, ବଣ୍ୟ-ପ୍ରାଣୀ ବାସଚ୍ୟୁତ ହୋଇ ଅବଲୋପ ପଥରେ ଆଗେଇ ଶୁଭିକ୍ଷିତ । ସେଥିରୁ ୨୪ଟି ଜାତି ପ୍ରାଣୀକୁ “ବିପଦ” ଚାଲିକା ଭୂକ୍ତ କରାଯାଇଅଛି । ଓଡ଼ିଶା ସରକାରଙ୍କ ବନ୍ୟପ୍ରାଣୀ

(ସଂରକ୍ଷଣ) ଆଇନ, ୧୯୭୪ ଅନୁସାରେ ଏହି ପ୍ରାଣୀ ମାନଙ୍କୁ ଶାକାର କରିବା, ପାଳିବା, ସେମାନଙ୍କର ମାଂସ, ଚମଡ଼ା, ଶିଙ୍ଗ ଆଦି କ୍ରୟ ବିକ୍ରୟ କରିବା ନିଷିଦ୍ଧ । ସେମାନଙ୍କ ସମ୍ବନ୍ଧରେ ସଂକ୍ଷିପ୍ତ ବିବରଣୀ ନିମ୍ନରେ ପ୍ରଦତ୍ତ ହେଉ ।

୧ । ବଜ୍ରକାଞ୍ଚା-ଓଡ଼ିଶାର ସବୁ ଜିଲ୍ଲାର ଜଙ୍ଗଲରେ ମିଳନ୍ତି ।

୨ । ତିତ୍ତବାଘ ଓଡ଼ିଶା ତଥା ଭାରତରୁ ଏହା ବିଲୁପ୍ତ ।

୩ । ବାଘ-ଏକଦା ମହାବଳ ଓଡ଼ିଶାର ତେରଟି ଜିଲ୍ଲାର ଜଙ୍ଗଲରେ ଦେଖାଯାଉଥିଲେ । ଏବେ ସେମାନେ ମୟୂରଭଞ୍ଜ, ସମ୍ବଲପୁର, କେଜାନାଟ, ପୁଲବାଣୀ, କଳାହାଣ୍ଡି, କୋରାପୁଟ, ଗଞ୍ଜାମ, ପୁରୀ, ସୁନ୍ଦରଗଡ଼ ଓ କେଉଁଝର ଜିଲ୍ଲାର ଜଙ୍ଗଲରେ ସୀମାବଦ୍ଧ । ୧୯୮୪ ସାଲରେ ହୋଇଥିବା ଗଣନା ଅନୁସାରେ ଓଡ଼ିଶାରେ ବ୍ୟାପ୍ତ ସଂଖ୍ୟା ୨୦୭ । ଉତ୍ତର ସିମିଟିପାଳ ଜାତୀୟ ଉଦ୍ୟାନରେ "ବ୍ୟାପ୍ତ ଯୋଜନା" କାର୍ଯ୍ୟକାରୀ ରହିଛି । ଏଠା ଜଙ୍ଗଲରେ ୮୧ଟି ବାଘ ବାସ କରନ୍ତି ।

୪ । କଲର ପଞ୍ଜିଆ ବାଘ-ଓଡ଼ିଶାର ସବୁ ଜିଲ୍ଲାର ଜଙ୍ଗଲରେ ଦେଖାଯାନ୍ତି ।

୫ । କାଞ୍ଚାକାଳ-ଏହି ମାଂସାସୀ ପ୍ରାଣୀଟି ଅନେକ ପରିମାଣରେ ଦେଖିବାକୁ ବଶରୁଆ ପରି । ବଣ ବିରାଡ଼ି ତୁଳନାରେ ଏହାର ମୁଣ୍ଡ ଓସାରିଆ ଓ କାନର ଅଗ୍ରଭାଗରେ ଗୋଛାଏ ଲୋମ ଥାଏ । ଏକଦା ଏହି ପ୍ରାଣୀଟି ପାରସ୍ୟ ଠାରୁ ମେସୋପୋଟାମିଆ ଓ ଆରବ ଦେଇ ସିନ୍ଧ, କଚ, ପଞ୍ଜାବ, ରାଜପୁତନା ଅଞ୍ଚଳ ଦେଇ ଉତ୍ତର ପ୍ରଦେଶ, ମଧ୍ୟ ପ୍ରଦେଶ ଓ ଓଡ଼ିଶା ପର୍ଯ୍ୟନ୍ତ ବିସ୍ତୃତ ଅଞ୍ଚଳରେ ଦେଖାଯାଉଥିଲା । ଅଧୁନା ଏହା ଭାରତରୁ ଅବଲୁପ୍ତ ବୋଲି ଧରି ନିଆଯାଏ । କାଁ କାଁ ମୟୂରଭଞ୍ଜର ସିମିଟିପାଳ ଅଞ୍ଚଳରେ ଏବେ ବି କରାକାର ଦେଖିବାକୁ ମିଳେ ।

୬ । ମାର୍ବଳ ମାର୍ଜାର-ଏହି ମାର୍ଜାର ଜାତୀୟ ପ୍ରାଣୀର ବାସଭୂମି ନେପାଳରୁ ବର୍ମା ଏବଂ ସିଚିନ ଓ ଆସାମ ଦେଇ ମାଜୟ ଅଞ୍ଚଳ ପର୍ଯ୍ୟନ୍ତ ବିସ୍ତୃତ କରାଯାଇଛି । ଏହା ଅନେକ ସମୟ ଚରୁଖାଖାରେ ବସାଏ । ମାର୍ବଳ ମାର୍ଜାର ଗଞ୍ଜାମ ଜିଲ୍ଲାର ରାମଗିରି-ଉଦୟଗିରି ଜଙ୍ଗଲରେ ମିଳେ ବୋଲି ବିଶ୍ୱାସ କରାଯାଏ । ମାତ୍ର ବୈଜ୍ଞାନିକ ତଥ୍ୟ ଦ୍ୱାରା ସମର୍ଥିତ ନୁହେଁ ।

୭ । ମାଛୁଆ ବାଘ-ଏହି ବିରାଡ଼ିଟିର ମୁଣ୍ଡ ଓ ଦେହର ଉପ ୭୫ ସେଣ୍ଟିମିଟର (ଅଡ଼େଇଫୁଟ) ଲାଞ୍ଜ + ୩୦ ସେଣ୍ଟିମିଟର (ଏକ ଫୁଟ), ଓକନ ୧୧-୧୪ କିଲୋଗ୍ରାମ । ମାଛୁଆ ବାଘ ବାଘତାଠାରୁ ଆକାରରେ ବଡ଼, ମାତ୍ର ଲାଞ୍ଜ ଅପେକ୍ଷାକୃତ କ୍ଷୁଦ୍ର । ବାଘତାର ଲାଞ୍ଜ, ତା' ମୁଣ୍ଡ ଓ ଦେହ ଉପର ଅଂଶକୁ ଅଧିକ ହୋଇଥାଏ । ଏହାର ଗୋଡ଼ଗୁଡ଼ିକ କ୍ଷୁଦ୍ର, ମାତ୍ର ମଜବୁତ । ଦେହ କ୍ଷୁଦ୍ର, ଚାଆଁସା, ବାଦାମୀ-ରଙ୍ଗ ମିଶା ମାଟିଆ-ଧୂସର ଲୋମ ଦ୍ୱାରା ଆବୃତ । ଦେହରେ ଲମ୍ବଭାବେ ଗୁଡ଼ିଏ ଦାଗ ପଡ଼ିଥାଏ । ମୁଣ୍ଡରୁ ବେକଯାଏ ୬-୮ଟି ରେଖା

ଚିହ୍ନ ଓ ପଛକୁ କାନ୍ଧରେ ଏହି ଦାଗ କ୍ଷୁଦ୍ର ଓ ଖଣ୍ଡିତ । ଧୂସର ଧଳା ରାଞ୍ଜରେ ଦୁଇଟି ସ୍ୱଷ୍ଟ କଳା ବା ବାଦାମୀ ରଙ୍ଗର ଖଣ୍ଡିତ ଡୋରିଆ ରେଖା ଦେଖିବାକୁ ମିଳେ । ଗୋଡ଼ରେ ଖଣ୍ଡିତ ସ୍ୱଷ୍ଟ ନୁହେଁ । ଆଗ ଗୋଡ଼ର ଭିତର ପାଖରେ ଚିହ୍ନ ଦୁଇଟି ଘନ ରେଖା ସ୍ୱଷ୍ଟ । ଦେହର ନିମ୍ନଭାଗରେ ଚିପ୍ ଚିପ୍ ଦାଗ ଚିହ୍ନ ଥାଏ । ଲାଞ୍ଜରେ କଳା ମୁଦ୍ରିକା ଚିହ୍ନ ସ୍ୱଷ୍ଟ । ଅଗ୍ର-ପଦର ପଛକୁ ମଧ୍ୟରେ ପାଦ-ଜାଇ ଉତ୍ତମ ବର୍ଣ୍ଣିତ । ନଖ ସବୁଟି ଅବସ୍ଥାରେ ଥିଲାବେଳେ ପୁରାପୁରି ଆବୃତ ରହେ ନାହିଁ ।

ମାଛୁଆ ବାଘ ହିମାଳୟରେ ୧୫୨୫ ମିଟର ଉଚ୍ଚତା ଯାଏ ଜଙ୍ଗଲମିଳେ, ସିନ୍ଧ, ଉତ୍ତର ପ୍ରଦେଶ ଓ ପଶ୍ଚିମ ବଙ୍ଗର କେତେକ ଜଙ୍ଗଲଅଞ୍ଚଳରେ, ମାଲବାର ଉପକୂଳରେ ମାଲ୍ଲାର୍-ଲୋର ଓ କନ୍ୟାକୁମାରୀ ଅତରୀପ ମଧ୍ୟବର୍ତ୍ତୀ ଅଞ୍ଚଳରେ, ବିହାରର ଚମ୍ପାରନ ଅଞ୍ଚଳ ଏବଂ ଓଡ଼ିଶାର କେଉଁଝର ଜିଲ୍ଲାର ଗଞ୍ଜାମ ଜଙ୍ଗଲ ଓ ବୁଦ୍ଧିବୁଦ୍ଧିଆ ଜଙ୍ଗଲରେ ଏବଂ ବଡ଼ ଜିଲ୍ଲାର ଭିତରକନିକା ଅଭୟାରଣ୍ୟରେ ବାସ କରନ୍ତି । ଭାରତ ବାହାରେ ଶ୍ରୀ ଲଙ୍କା, କୋଚିନ-ଚୀନ ଓ ଜାଭାରେ ମାଛୁଆ ବାଘ ଦେଖାଯାନ୍ତି ଜଳା-ଭୂମୀ, ଜଳବନ, କୁଆରିଆ ନଦୀର ଖାଡ଼ି ଅଞ୍ଚଳ, ଗଞ୍ଜାମ ଓ ଅଗଭାର ଜଙ୍ଗଲ ଏମାନଙ୍କର ବାସଭୂମୀ । ଏମାନେ ଅତ୍ୟନ୍ତ ନିର୍ଭୀକ ଓ ଶୀକାର ପ୍ରାଣୀକୁ ପ୍ରଚଣ୍ଡତା ସହିତ ଆକ୍ରମଣ କରନ୍ତି । ବାହୁରୀ, ମେଣା, କୁକୁର, ଏପରିକି ମନୁଷ୍ୟ ଶିଶୁକୁ ମାଛୁଆ ବାଘ ଶୀକାର କରିବା ଜଣାଅଛି । ଅରକର ଦୁଇ-କୋଠରୀ ବିଶିଷ୍ଟ ଏକ ପିଞ୍ଜରରେ ଗୋଟିକରେ ଗୋଟିଏ ଅଣ୍ଡିରା ମାଛୁଆ ବାଘ ଓ ଅନ୍ୟଟିରେ ତା'ର ପ୍ରାୟ ଦୁଇଗୁଣା ଆକାରର ଜଳରା ପତ୍ରିଆ ବାଗୁଣୀଟିଏ ରଖାଯାଇଥିଲା । ମାଛୁଆ ବାଘ ପିଞ୍ଜରର ମର୍ଦ୍ଦି ଅଂଶ ଭାଙ୍ଗି ବାଗୁଣୀଟିକୁ ଆକ୍ରମଣ କରି ମାରି ଦେଇଥିଲା । ଏମାନଙ୍କର ମୁଖ୍ୟ ଆହାର ମାଛ ଓ ମଧୁର ଜଳବାସୀ କମ୍ପୋଜ (ଗେଣ୍ଡା, ଶାମୁକା) । ମାଛୁଆ ବାଘ ଜଳରେ ପ୍ରବେଶ କରି ଖାଦ୍ୟ ସଂଗ୍ରହ କରେ ନାହିଁ । ପଥର ଉପରେ ବସି ରହିଥାଏ । ସାଣି ଭିତରେ ମାଛ ଦେଖିଲେ, ଥାବା ମାରି ତାକୁ ଚଠାଇ ଆଣି ଖାଏ । ଏହି ବାଘର ଜୀବନ ପଦ୍ଧତି ସମ୍ବନ୍ଧରେ ଆମର ଜ୍ଞାନ ଅତ୍ୟନ୍ତ ସୀମିତ ।

୮ । ବାଘତା- ଏହା ଗୃହପାଳିତ ବିଲେଇର ଆକାରଠାରୁ ବଡ଼ ହୁଏନାହିଁ । ଦେହର ବର୍ଣ୍ଣ ଓ ଆକୃତିରେ ବାଘତା ବାଘର ଏକ କ୍ଷୁଦ୍ର ସଂସରଣ । ଏହାର ଗୋଡ଼ ଉପର ଓଡ଼ିଶାର ତେରଟି ଜିଲ୍ଲାର ଜଙ୍ଗଲରେ ବାଘତା ଦେଖାଯାଆନ୍ତି ।

୯ । ବଣିକୁଆ- ଓଡ଼ିଶାର ସବୁ ଜିଲ୍ଲାରେ ବଣ ବିଲେଇ ବା ବଣିଶ ଦେଖିବାକୁ ମିଳନ୍ତି ।

୧୦ । ଗଧିଆ- ହୁଣ୍ଡାର ବା ହେଟାବାଘ ତେରଟି ଜିଲ୍ଲାର ଜଙ୍ଗଲରେ ବାସ କରନ୍ତି । ବାସଭୂମି ଧୂସ ହେବା ପୂର୍ବରେ ଭେକ ବିକଳରେ ଲୋକାନ୍ତରେ ପ୍ରବେଶ କରି ମନୁଷ୍ୟର ଶାକାର ହେବା ଘଟଣା ଏବେ ଅଧିକ ଦେଖାଯାଉଛି ।

୧୧ । ଗାଡ଼ଭଲୁ- ନରମା ବା ବାରିଆ ମାଟି ଥିବା ଅଞ୍ଚଳରେ ଗାଡ଼ ଖୋଳି ସେଥିରେ ବାସ କରେ । ଏଣୁ ନଦୀକୂଳ ଓ ସମତଳ ଭୂମି ଏହାର ପ୍ରିୟ ଆବାସ । ଆକାର ଓ ପ୍ରକୃତିରେ ଗାଡ଼ଭଲୁ ଅନେକ ପରିମାଣରେ ଭଲପରି । ଦେହର ଉପର ଅଧା ଧଳା, ହଳଦିଆ ବା ଧୂସର । ତଳ ଅଧ ଓ ଛୋଟ ଗୋଡ଼ଗୁଡ଼ିକ କଳା । ଗାଡ଼ଭଲୁ ଗହଳର । ଓଡ଼ିଶାରେ ଗଞ୍ଜାମ, ପୁରୀ, ମୟୂରଭଞ୍ଜ ଓ ସମଲପୁର ଜିଲ୍ଲାରେ ଏମାନେ ଦେଖାଯାଆନ୍ତି ।

୧୨ । ଭଲୁ- ଓଡ଼ିଶାର ସବୁ ଜିଲ୍ଲାରେ ଜଙ୍ଗଲରେ ବାସ କରନ୍ତି ।

୧୩ । ବଳିଆ କୁକୁର-ବନ କୁକୁର ଅତ୍ୟନ୍ତ ସାହାସୀ ଓ ଦଳବାହି ରହନ୍ତି । ଏମାନେ ଗୁହପାଣିତ କୁକୁର ପରି ରୁକି ପାରନ୍ତି ନାହିଁ । ପରସ୍ପର ସହିତ ଯୋଗାଯୋଗ ପାଇଁ ଏକ ପ୍ରକାର ସୁସ୍ୱର ଶବ୍ଦ କରନ୍ତି । ବଳିଆ କୁକୁର ଦିନ ବେଳେ ଶିକାର କରନ୍ତି । ଓଡ଼ିଶାର ତେରଟି ଯାକ ଜଙ୍ଗଲରେ ଦେଖାଯାଆନ୍ତି ।

୧୪ । ବିଲୁଆ- ଓଡ଼ିଶାରେ ସବୁ ଜିଲ୍ଲାରେ ଅଛନ୍ତି । ଚମଡ଼ା ପାଇଁ ଅବାଧ ଶାକାର ଫଳରେ ଏମାନଙ୍କର ହୃଦୟ - ହୋ ଶବ୍ଦ ଆଜି ଶୁଣିବାକୁ ମିଳିବା କଷ୍ଟ ।

୧୫ । ନେକେଡ଼ା ବାଘ-ଓଡ଼ିଶାର ବିଭିନ୍ନ ଅଞ୍ଚଳରେ ଏହା ରାମଶିଆଳ (ଅନୁଗୋଳ), ବଡ଼ ବା ଖଗ (ନରସିଂହପୁର), ଚରାଡ଼ିଆ (ଡେଙ୍କାନାଳ), ଧୂସା (ବଡ଼ମ୍ପା) ଓ ନିମିଟି ବାସ ନାମରେ ପରିଚିତ । ଏମାନେ କଟକ (ନରସିଂହପୁର), ମୟୂରଭଞ୍ଜ, ସୁନ୍ଦରଗଡ଼ (ବଣାଳ), ସମଲପୁର (ଦେଓଗଡ଼), କଳାହାଣ୍ଡି, କୋରାପୁଟ ଓ ଡେଙ୍କାନାଳ ଜିଲ୍ଲାର ସୀମିତ ଜଙ୍ଗଲ ଅଞ୍ଚଳରେ ଦେଖାଯାଆନ୍ତି ।

୧୬ । କୋକିଶିଆଳି- ଏମାନେ ବୁଢ଼ା ଜଙ୍ଗଲ ଓ ଖୋଲ ଅଞ୍ଚଳରେ ଗାଡ଼ ଖୋଳି ସେଥିରେ ବାସ କରନ୍ତି । କ୍ଷୁଦ୍ର କ୍ଷୁଦ୍ର ସ୍ତନ୍ୟପାୟୀ ପ୍ରାଣୀ, ସରୀସୃପ, ଓ କାଟ ପତଙ୍ଗ କୋକି ଶିଆଳିଙ୍କର ମୁଖ୍ୟ ଆହାର । ଭଲ ଏମାନଙ୍କର ପ୍ରିୟ ଖାଦ୍ୟ । ଗାଡ଼ିରେ ତରଳୁକ ଉଡ଼ିରେ ପଶି ତରଳୁକ ଖାଇଯାନ୍ତି । ଓଡ଼ିଶାର ସବୁ ଜିଲ୍ଲାର ଜଙ୍ଗଲରେ କୋକିଶିଆଳି ଅଛନ୍ତି ।

୧୭ । ତିଳାସ- ନୀଳଗାଈ, କୃଷ୍ଣସାର, ଗୁରିଶିଳା ଓ ଚିକାରା - ଏମାନେ ସମସ୍ତେ ଜାତି ଓ ଏକ ଶ୍ରେଣୀରୁତ । କାଞ୍ଚଠାରେ ଏହାର ଉଚ୍ଚତା ୬୫ ସେଣ୍ଟିମିଟର, ଓଜନ ୨୩ କିଲୋଗ୍ରାମ । ଶିଙ୍ଗର ଲମ୍ବ ୨୫-୩୦ ସେଣ୍ଟିମିଟର । ଭାରତର ଭରଣ - ପକ୍ଷିମ ଅଞ୍ଚଳ ଓ କେନ୍ଦ୍ର ଭାରତର ଦାକ୍ଷିଣାତ ଉପତ୍ୟକାଠାରୁ ଦକ୍ଷିଣରେ କୃଷ୍ଣା ନଦୀ ପର୍ଯ୍ୟନ୍ତ ବିସ୍ତୃତ ସମତଳ୍ୟ ଓ ଅଳ୍ପକେ ପାହାଡ଼ ଭୂମି ଏମାନଙ୍କର ବିହାର ସ୍ଥଳ । ଓଡ଼ିଶାର କେବଳ କୋରାପୁଟ ଜିଲ୍ଲାରେ ପୂର୍ବେ ତିଳାସ ଦେଖା ଯାଇଥିଲେ । କଳ-ବିଦ୍ୟୁତ ଯୋଜନା କାର୍ଯ୍ୟକାରୀ ହେବା ପରେ ଜଙ୍ଗଲ ଧୂସ ଓ କୁର ଶାକାରୀ ଦ୍ୱାରା ବଧ ହେବା ଯୋଗେ, ଏବେ ଏମାନେ ଦେଖା ଯାଆନ୍ତି ନାହିଁ ।

୧୮ । କୃଷ୍ଣସାର- ଏହି ସୁନ୍ଦର ମୃଗଟି ଭାରତୀୟ ଉପ-ଦ୍ୱୀପର ସମତଳ ଭୂମିରେ ଏକଦା ପଲପଲ ହୋଇ ବିଚରଣ କରୁଥିଲେ । ଶିକାରୀର ଲୋଭପ ଦୃଷ୍ଟି ପଡ଼ିବା ଯୋଗେ ଏମାନେ ଆଜି ବିରଳ । ବାଲେଶ୍ୱର ଜିଲ୍ଲାର ସମୁଦ୍ର ତୀରରେ କୋଣାର୍କର ସମୁଦ୍ର ବେଳାରେ, ଗଞ୍ଜାମ ଓ କୋରାପୁଟରେ କୃଷ୍ଣସାର ଅଛନ୍ତି । ଚିଲିକା କୂଳରେ ଘାଣ୍ଟି ବଣ ହେବା ପରେ, ସେଠାରେ ସେମାନେ ପୁଣି ଦେଖା ଦେଲେଣି । ପୁରୀ ସହରଠାରୁ ଅଦୂରରେ ଅବସ୍ଥିତ ବାଲୁଖଣ୍ଡ ଅଭୟାରଣ୍ୟରେ କୃଷ୍ଣସାର ସଂରକ୍ଷିତ ।

୧୯ । ଅରଣା ମଇଁ ଝି-ଏକଦା ସୁନ୍ଦରଗଡ଼, କଳାହାଣ୍ଡି, ଓ କୋରାପୁଟର ଗଭୀର ଜଙ୍ଗଲରେ ପଲପଲ ଅରଣା ମଇଁଝି ବିଚରଣ କରୁଥିଲେ । ଏବେ କୋରାପୁଟ ଜିଲ୍ଲାର ଦୁର୍ଗମ କୋଣ୍ଡା - କାମେରୁର ସମଅଭୟରେ କାଁ ଝି ଗୋଟିଏ ଅଧେ ଆଉ ପାରନ୍ତି । ଓଡ଼ିଶାରୁ ଏମାନେ ଲୁପ୍ତ ହୋଇ ଅଛନ୍ତି ବୋଲି ଧରି ନେବାକୁ ପଡ଼ିବ ।

୨୦ । ଗୟାଳ-ବହୁ ଓ ବିକ୍ରମର ପ୍ରତୀକ ଏହି ପ୍ରାଣୀଟି ଏକଦା ଭାରତର ପାହାଡ଼ିଆ ଅଞ୍ଚଳରେ ପଲପଲ ହୋଇ ବାସ କରୁଥିଲେ । ଏବେ ଏମାନେ ଧୂସ ମୁଖୀ । ତଥାପି, ଓଡ଼ିଶାର ତେରଟି ଜିଲ୍ଲାର ସନ ଜଙ୍ଗଲରେ ଏମାନେ ଦେଖିବାକୁ ମିଳନ୍ତି ।

୨୧ । ଚୂରଶିଳା-ମୁଣ୍ଡରେ ଏହାର ଗୁରିଟି ଶିଙ୍ଗ । ଆଗ ଦୁଇଟି ଶିଙ୍ଗ ପଛ ଦୁଇଟି ଶିଙ୍ଗ ତୁଳନାରେ କ୍ଷୁଦ୍ର । ହିମାଳୟର ଦକ୍ଷିଣକୁ ଥିବା ଭାରତୀୟ ଉପଦ୍ୱୀପର ସନ ଜଙ୍ଗଲ ଏମାନଙ୍କର ବାସଭୂମି । ଓଡ଼ିଶାର ପୂର୍ବତନ ଗଡ଼ଜାତ-ଅଞ୍ଚଳରେ ପୂର୍ବେ ବହୁ ସଂଖ୍ୟାରେ ଦେଖାଯାଉଥିଲେ । ଏବେ କଟକ, ପୁରୀ, ସମଲପୁର, ଡେଙ୍କାନାଳ ଓ ମୟୂରଭଞ୍ଜର ସୀମିତ ଅଞ୍ଚଳରେ ଅତି ଅଳ୍ପ ସଂଖ୍ୟାରେ ଗୁରିଶିଳା ଦେଖା ଯାଆନ୍ତି । ପୂର୍ବେ କୋରାପୁଟର ଜଙ୍ଗଲରେ ଏମାନେ ବହୁ ସଂଖ୍ୟାରେ ବାସ କରୁଥିଲେ । ଏବେ ଆଉ ନାହାନ୍ତି ।

୨୨ । ବାରଶିଳା-ଏହି ସୁନ୍ଦର ମୃଗଟିର ମୁଣ୍ଡରୁ ବାହାରି-ଥିବା ଦୁଇଟି ଶିଙ୍ଗ ୧୦ ରୁ ୧୪ଟି ଶାଖାରେ ବିଭକ୍ତ ହୋଇ ଚମଟକାର ଦେଖାଯାଏ । ସମଲପୁର ଓ କଳାହାଣ୍ଡି ଜିଲ୍ଲାର ଚୂରଭୂମିରେ ପୂର୍ବେ ବାରଶିଳା ପଲପଲ ହୋଇ କରୁଥିଲେ । ସମଲପୁର ଜିଲ୍ଲାରୁ ଏମାନେ ଲୋପ ପାଇଛନ୍ତି । କଳାହାଣ୍ଡି ଜିଲ୍ଲାର ଖଡ଼ିଆଳ ସବ୍-ଡିଭିଜନରେ ଅତି ଅଳ୍ପ ସଂଖ୍ୟାରେ ଅଛନ୍ତି ।

୨୩ । ଖୁରୁଣ୍ଡ-ଖୁରାଣ୍ଡ ବା ଗୁରୁଣ୍ଡ ଗୋଟିଏ କ୍ଷୁଦ୍ର କୌତୁହିଆ ହରିଣ । ତଳୁ କାଞ୍ଚଠାରେ ଉଚ୍ଚତା ୩୦ ସେଣ୍ଟିମିଟର । ଏମାନେ ଓଡ଼ିଶାର ସବୁ ଜିଲ୍ଲାର ଜଙ୍ଗଲରେ ଦେଖାଯାଆନ୍ତି ।

୨୪ । ଭୂଆସୁଣ୍ଡୀ ମାଛ-ଏହି ଜଳବାସୀ ସ୍ତନ୍ୟପାୟୀ ପ୍ରାଣୀଟି ଭାରତରେ କେବଳ ଚିଲିକା ହ୍ରଦରେ ଦେଖିବାକୁ

ମିଳେ । ଗଙ୍ଗା ନଦୀର ଶିଶୁମାରଠାରୁ ଏହା ଗିଳ । ଗଙ୍ଗା ଶିଶୁମାର ଚନ୍ଦ୍ରହୀନ । ଭୂଆସୁଣୀ ମାଛ ବର୍ମାର ଭରାବତୀ ନଦୀ ମୁହାଁଣ ଅକ୍ଷତ ଜଳରେ ମଧ୍ୟ ଦେଖାଯାଆନ୍ତି । ଚିଲିକା ହ୍ରଦରେ ଦଳର ପରିମାଣ ବୃଦ୍ଧି, ସାଗର ସହିତ ସଂଯୋଗ ଘଟି ଯୋଗ୍ୟତା ଯୋଗେ ଜଳର ଉଦ୍‌ଗ ପରିମାଣ ହ୍ରାସ ଓ ଅନ୍ୟାନ୍ୟ ଆନୁସଙ୍ଗିକ କାରଣରୁ ଏହା ଦିନକୁ ଦିନ ଚିଲିକା ହ୍ରଦରେ ବିରଳ ହେଉଅଛି ।

ବନ୍ୟପ୍ରାଣୀ ସଂରକ୍ଷଣ ପାଇଁ ଓଡ଼ିଶାରେ ଗୋଟିଏ ଜାତୀୟ ଉଦ୍ୟାନ ଭରର ସିମିତିପାଟ ଜାତୀୟ ଉଦ୍ୟାନ କ୍ଷେତ୍ରଫଳ ୩୦୩ ବର୍ଗ କିଲୋମିଟର) ଓ ୧୪ଟି ଅଭୟାରଣ୍ୟ ସ୍ଥାପିତ । କଟକ ଜିଲ୍ଲାରେ ଗୋଟିଏ ଭିତର କନିକା, ୧୭୦ ବର୍ଗ କିଲୋମିଟର); ଡେକାନାଟରେ ଗୋଟିଏ (ସାତ-କୋଶିଆ ଗଞ୍ଜ ୭୯୫'୫୨ ବର୍ଗ କିଲୋମିଟର), ମୟୂରଭଞ୍ଜରେ ଗୋଟିଏ (ଶିମିତିପାଟ, ୨,୪୪୭ ବର୍ଗ କିଲୋମିଟର), ପୁରୀଜିଲ୍ଲାରେ ଗୁରିଟି (ନନ୍ଦନ କାନନ, ୧୪'୦୨ ବର୍ଗ କିଲୋମିଟର, ମହାନଦୀ-ବଇଶିପରୀ ୧୬୮'୩୫ ବର୍ଗ କିଲୋମିଟର, ଚନ୍ଦକା - ତୁମପଡ଼ା ୨୩୦ ବର୍ଗ କିଲୋମିଟର, ବାଲୁଗଞ୍ଜ - କୋଣାର୍କ ୭୨ ବର୍ଗ

କିଲୋମିଟର: କେଉଁଝର - ମୟୂରଭଞ୍ଜ ସୀମାରେ ଗୋଟିଏ (ହେଦଗଡ଼, ୧୯୧'୬ ବର୍ଗ କିଲୋମିଟର), ସମଲପୁର ଜିଲ୍ଲାରେ ଦୁଇଟି ଖଲ୍ଲଶୁଣୀ, ୧୧୬ ବର୍ଗ କିଲୋମିଟର, ଦେବୁଗଡ଼ ୨୯'୮୦ ବର୍ଗ କିଲୋମିଟର), କଳାହାଣ୍ଡିରେ ଗୋଟିଏ (ସୁନାବେଡ଼ା ୪୪୨'୧୩ ବର୍ଗ କିଲୋମିଟର), ବାଲେଶ୍ଵରରେ ଗୋଟିଏ କୁଲଡ଼ିହା ୨୭୨'୭୫ ବର୍ଗ କିଲୋମିଟର) ଓ ଗଞ୍ଜାମରେ ଗୋଟିଏ (ସୁଖାରୀ ଉପତ୍ୟକା, ୬୪'୧୪ ବର୍ଗ କିଲୋମିଟର) ଅଭୟାରଣ୍ୟ ରହିଛି । ଓଡ଼ିଶାର ଜାତୀୟ ଉଦ୍ୟାନ ଓ ଅଭୟାରଣ୍ୟର ମୋଟ କ୍ଷେତ୍ରଫଳ ୫,୭୬୫'୮୧ ବର୍ଗ କିଲୋମିଟର ।

ବନ୍ୟପ୍ରାଣୀ ଓ ଉଦ୍‌ଭିଦ ଆମର ଜାତୀୟ ସମ୍ପତ୍ତି । ଯେଉଁ ଲୁପ୍ତ ହେଲେ ଆମେ ତାକୁ ଆଉ ଫେରି ପାଇବାନାହିଁ । ସେମାନଙ୍କର ସଂରକ୍ଷଣ ଆମର ଅବଶ୍ୟ କର୍ତ୍ତବ୍ୟ ।

୩୦୦ ଖାରବେଳ ନଗର, ସୁନିଟ ୩, ଭୁବନେଶ୍ଵର ୭୫୧୦୦୧ ।

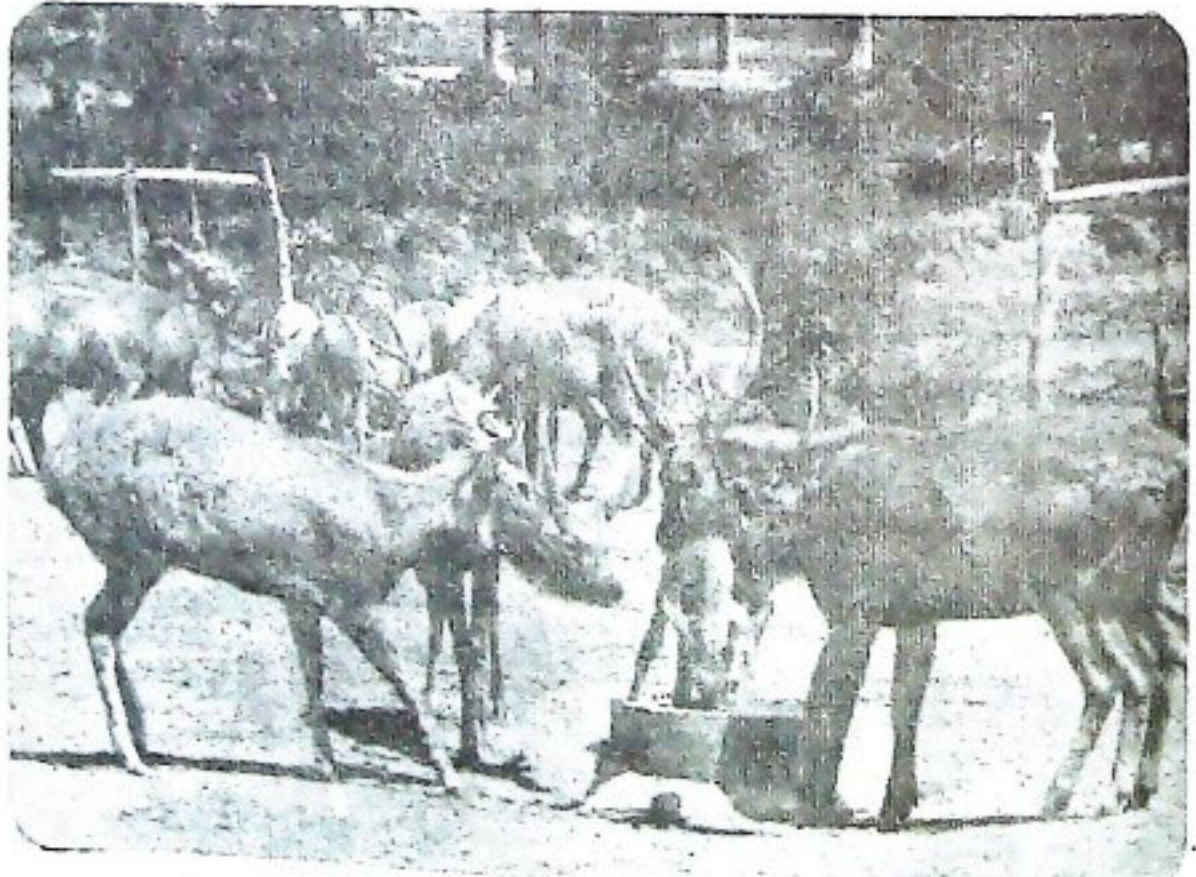

ବୃକ୍ଷମିତ୍ର ବୁଦ୍ଧଗ୍ରାମ



ଡକ୍ଟର ନାରାୟଣ ହଜାରା
ଡକ୍ଟରୀ ସୁବାସ ଚନ୍ଦ୍ର ହଜାରା

ବୁଦ୍ଧଗ୍ରାମ (କେଶରପୁର) ପୁରୀ ଜିଲ୍ଲାର ନୟାଗଡ଼ ବ୍ଲକ୍‌ର ପ୍ରାୟ ୨୦୦ କୋଚ ସଂଖ୍ୟା ବିଶିଷ୍ଟ ଛୋଟ ଗାଁଟିଏ । ଏହା କୁବନେଶ୍ୱରଠାରୁ ୧୦୦ କିଲୋମିଟର ଦୂରରେ ଓ ନୟାଗଡ଼ ଟାଉନ୍‌ଠାରୁ ୧୨ କି.ମି. ଦୂରରେ ଅବସ୍ଥିତ । କୁବନେଶ୍ୱରରୁ ପ୍ରତିଦିନ ବସ୍ ଏଠାକୁ ଯାତାୟତ କରେ । ଏହି ଗ୍ରାମରୁ ୧୯୬୯ ମସିହାରୁ ପରିବେଶ ଆନ୍ଦୋଳନ ଆରମ୍ଭ ହୋଇ ନୟାଗଡ଼ ସର୍ବତ୍ରିଭିଜନର ୭ଟି ବ୍ଲକ୍‌ର ପ୍ରାୟ ୫୦୦ ଗ୍ରାମକୁ ସ୍ୱପାଳ ଭାବେ କରାଗଲା । ଏହି ଗ୍ରାମରେ "ବୃକ୍ଷ ଓ ଜୀବର ବନ୍ଧୁ" ନାମକ ଏକ ପ୍ରେକ୍ଷାଦେବୀ ଅନୁଷ୍ଠାନ ପ୍ରତିଷ୍ଠିତ ହୋଇଛି । ଗାଁଟି ବୃକ୍ଷଗିରି ପାହାଡ଼ ପାଦ ଦେଶରେ । ବୃକ୍ଷଗିରି ଓ ମାଳତୀ ପାହାଡ଼ ଭୂମିପତେ ଥିବା ୨୨ ଶତ୍ରୁ ଗ୍ରାମକୁ ନେଇ ଉଚ୍ଚ ଅନୁଷ୍ଠାନ ଗଠିତ । ପରିବେଶ ସମ୍ପର୍କରେ ମନଚେତନା ପୂର୍ଣ୍ଣ କରିବା ସଙ୍ଗେସଙ୍ଗେ ପରିବେଶ ସଂରକ୍ଷଣ ପାଇଁ ଅତ୍ୟନ୍ତ ଉତ୍ସାହ କରିଥିବାରୁ ଭାରତ ସରକାର ୧୯୮୬ ମସିହାରେ ଏହି ଅନୁଷ୍ଠାନକୁ "ଇନ୍ଦିରା ପ୍ରିୟଦର୍ଶିନୀ ବୃକ୍ଷମିତ୍ର" ପୁରସ୍କାର ସମ୍ମାନ କରିଛନ୍ତି । "ବୃକ୍ଷ ମିତ୍ର" ପୁରସ୍କାର ପାଇବାରେ ଏହା ଓଡ଼ିଶାର ସର୍ବ ପ୍ରଥମ ପ୍ରେକ୍ଷାଦେବୀ ଅନୁଷ୍ଠାନ । ଓଡ଼ିଶା ସରକାର ମଧ୍ୟ ୧୯୮୬ ମସିହାରେ ଏହି ଅନୁଷ୍ଠାନକୁ 'ସ୍ୱକୃତି ମିତ୍ର' ପୁରସ୍କାର ସମ୍ମାନ କରିଛନ୍ତି ।

ଏହି ପରିବେଶ ଆନ୍ଦୋଳନ ବୁଦ୍ଧଗ୍ରାମରୁ ଆରମ୍ଭ ହୋଇଥିବା ଯୋଗୁ ଏହାକୁ 'ବୁଦ୍ଧଗ୍ରାମ ପରିବେଶ ଆନ୍ଦୋଳନ' ନାମରେ ନାମିତ କରାଯାଇଛି । 'ବୃକ୍ଷ ଓ ଜୀବର ବନ୍ଧୁ' ଏହି ଅଞ୍ଚଳର ପରିବେଶ ଆନ୍ଦୋଳନରେ ଏକ କ୍ରାନ୍ତୀକାରୀ, ଗତିଶୀଳ ଓ ସଂଗ୍ରାମୀ ଭୂମିକା ଗ୍ରହଣ କରିଛି । ଏହା ଏକ ଅଣରାଜନୀତିକ ଅନୁଷ୍ଠାନ ଓ ସମାଜସେବୀ ତଥା ଗଠନମୂଳକ ଦେଶ ନିର୍ମାଣ ଏହାର ଆଦିମୁଖ୍ୟ । ଜନଜାଗରଣର ଅଭ୍ୟୁତ୍ଥାନ ପାଇଁ ଓ ଜନସାଧାରଣ ଏବଂ ସରକାରଙ୍କ ମଧ୍ୟରେ ସଂପର୍କ ରକ୍ଷା କରିବା ପାଇଁ ଏହି ଅନୁଷ୍ଠାନ ସର୍ବଦା କାମ କରି ଆସିଛି ।

ବୁଦ୍ଧଗ୍ରାମ ଆନ୍ଦୋଳନ କେବଳ ପାର୍ଥକ ପରିବେଶ ସଂରକ୍ଷଣ ଓ ପର୍ଯ୍ୟଟନର (ଇକୋଲଜି)ର ଉନ୍ନତି ପାଇଁ ନୁହେଁ । ସମାଜର ସମସ୍ତ ସ୍ତରର ଉନ୍ନତି ଏହାର ଲକ୍ଷ୍ୟ । ଆର୍ଥିକ, ସାମାଜିକ, ରାଜନୀତିକ, ସାଂସ୍କୃତିକ, ମାନବିକ, ନୈତିକ, ଆଧ୍ୟାତ୍ମିକ ବିକାଶ ଏହାର ଲକ୍ଷ୍ୟ । ଆର୍ଥିକ ପୁନର୍ଗଠନ ସହିତ ସମାଜ ସଂସ୍କାର ଏହାର ଆଦିମୁଖ୍ୟ । କଳା ସୁରକ୍ଷା, ବୃକ୍ଷରୋପଣ, ପରିବାର ନିୟନ୍ତ୍ରଣ, କୃଷିର ବିକାଶ, ଜଳସଂଚଳନ, ଶିକ୍ଷା, ସ୍ୱାସ୍ଥ୍ୟସେବା, ଅସ୍ତ୍ରଶାନ୍ତା ନିବାରଣ, ନିଷ୍ଠା ନିବାରଣ, ସୌଭାଗ୍ୟ ସୁଧାର ନିରାକରଣ, ମହିଳାମାନଙ୍କର ଅବସ୍ଥାର ଉନ୍ନତି, ଥାନା ଓ

କୋର୍ଟକୁ ନୟାଗଡ଼ ଗ୍ରାମରେ ବିବାଦ ବୁଟାଇବା, ଅବସର ଗ୍ରହଣ ପରେ ନିଜନିଜ ଗ୍ରାମମାନଙ୍କୁ ଫେରିଆସି ଗ୍ରାମର ଉନ୍ନତିରେ ଗଠନମୂଳକ ଭୂମିକା ଗ୍ରହଣ କରିବା ପାଇଁ କର୍ମାଗ୍ରାମୀଙ୍କୁ ସ୍ତରଗାଢ଼ିତା, ସରକାରୀ ସାହାଯ୍ୟ ଉପରେ ବିଶେଷ ନିର୍ଭର ନକରି ଗ୍ରାମବାସୀଙ୍କୁ ପ୍ରକାଶ ଉଦ୍ୟମରେ ଗ୍ରାମର ସଗତି ପାଇଁ ପଦକ୍ଷେପ ନେବାକୁ ସ୍ତରଗାଢ଼ିତା ଆନ୍ଦୋଳନର ବହୁମୁଖୀ ଲକ୍ଷ୍ୟ ।

ବହୁଦିନ ତଳର କଥା । ବୁଦ୍ଧଗ୍ରାମରେ ଦଳାଦଳି । ଘୋର ଅଶାନ୍ତି । ସମୂହ ସ୍ୱାର୍ଥ ପ୍ରତି କାହାର ଦୃଷ୍ଟି ନ ଥାଏ । ନାଗରିକର ଦାୟିତ୍ୱ ବହନ କରିବାକୁ କେହି ସମ୍ମତ ନଥାନ୍ତି । ଅଳ୍ପତା, ଉନ୍ମତ୍ତ, ସନ୍ଦେହ, ଅସିଦ୍ଧାନ୍ତ, ଦ୍ୱେଷ, ଦୁଃଖ, କ୍ରୋଧ, ପ୍ରତିଶୋଧ ପରାୟଣତା ଶାନ୍ତର ଗ୍ରାମବାସୀ ହୋଇଥାନ୍ତି । ଗ୍ରାମରେ ଦେହ, ସାତି, ସାହାଯ୍ୟ, ସହଯୋଗ ନଥାଏ । ଗ୍ରାମରେ ଦୁଇଟି ଦଳ ପୂର୍ଣ୍ଣ ହୋଇଥାଏ । ଦୁଇଟି ଯାକ ଦଳ ଥାନା ଓ କୋର୍ଟକୁ ଧାଉଁଥାନ୍ତି । ଅପର ପକ୍ଷ ଉପରେ ଦାର ସାଧୁବାକୁ । ସ୍ତ୍ରୀମାନେ ମରୁ । ସରଦୁଣା ଗାଢ଼ ହେଉ ଏହି ନୀତି ଗୁଲି ଥାଏ । ଗ୍ରାମର ସମୟ, ଶକ୍ତି ଓ ସମ୍ପଦ ଅପର ପକ୍ଷକୁ ଧୁଂସ କରିବାରେ ନିୟୋଜିତ ହେଉଥାଏ । ଗ୍ରାମବାସୀଙ୍କର ଜ୍ୟୋପାହିତ ଧନ ସହରକୁ ବେଢ଼ି ଗୁଲିଥାଏ । ସହରର କେତେକ ଲୋକ ଧନରୁ ଆହୁରି ଧନ ହେଉଥାନ୍ତି । ଦରିଦ୍ର ଗ୍ରାମବାସୀ ଦରିଦ୍ରକୁ ଦରିଦ୍ରତର ହେଉଥାନ୍ତି ।

ଆସିଲା ୧୯୫୪ ମସିହା । ଗ୍ରାମର କେତେକ ସଚେତକ, ନିଃସ୍ୱାର୍ଥପର, ଦେଶପ୍ରେମୀ, ଶିକ୍ଷିତ ଓ ନିରକ୍ଷର ଯୁବକ ଗ୍ରାମର ଏ ଅଧ୍ୟାତ୍ମିକତାକୁ ବଦ କରିବାକୁ ବନ୍ଧ ପରିକର ହେଲେ । ଅତୀତର ଦୁହ୍ୱ ଓ ଚିତ୍ତତାକୁ ଭୁଲି ଯାଇ ଗ୍ରାମର ଉନ୍ନତି ପାଇଁ କାର୍ଯ୍ୟ କରିବାକୁ ସେମାନେ ଲୋକମାନଙ୍କୁ ସ୍ତରଗାଢ଼ିଲେ ।

ଗାଁରେ ସୁଲ ନଥାଏ । ଗ୍ରାମବାସୀଙ୍କର ପ୍ରେକ୍ଷାକୃତ ସହଯୋଗରେ ୧୯୫୮ ମସିହାରେ ଏକ ପ୍ରାଥମିକ ବିଦ୍ୟାଳୟ ପ୍ରତିଷ୍ଠିତ ହେଲା । ୧୯୬୫ରେ ମାଧ୍ୟମିକ ଓ ୧୯୭୦ରେ ଉଚ୍ଚ ବିଦ୍ୟାଳୟ ପ୍ରତିଷ୍ଠିତ ହେଲା । ଏହି ଗ୍ରାମରୁ କେତେକ ବିଶ୍ୱବିଦ୍ୟାଳୟ ଓ କଲେଜ ଅଧ୍ୟାପକ, ଏହି ସୁଲର କେତେକ ଶିକ୍ଷକ, ବୁଦ୍ଧ ଗ୍ରାମ ଓ ତାର ପଡ଼ୋଶୀ ଗ୍ରାମମାନଙ୍କରେ ଜନ ସଂଗଠନ ଓ ଜନ ଜାଗରଣରେ ସମୂଖ ଭୂମିକା ଗ୍ରହଣ କଲେ । ଭାରତରେ ପ୍ରାୟ ୬ ଲକ୍ଷ ଗ୍ରାମ ରହିଛି । ପ୍ରାୟ ପ୍ରତ୍ୟେକ ଗ୍ରାମରେ ସୁଲ ରହିଛି । ସୁଲ ଶିକ୍ଷକମାନେ ସାମାଜିକ ସଗତିର ବାଣୀବଦ୍ଧ

ହୋଇ ପାରିବେ । ତା'ନେ ଏକ ପ୍ରକାର ଅର୍ଥ : ତୁମେ ଯଦି ବର୍ଷକ ପାଇଁ ଯୋଜନା କରିବାକୁ ଚାହୁଁ କୃଷି କାର୍ଯ୍ୟ କର; ତୁମେ ଯଦି ୧୦ ବର୍ଷ ପାଇଁ ଯୋଜନା କରିବାକୁ ଚାହୁଁ ତେବେ କୃଷି ଖୋଜ ଯାହାର ପଣିରେ ଶଯ୍ୟା କ୍ଷେତ୍ରରେ ଜଳସେଚନ କରିପାରିବ; ତୁମେ ଯଦି ଉଦ୍ଦେଶ୍ୟ ପାଇଁ ଯୋଜନା କରିବାକୁ ଚାହୁଁ ତେବେ ବୁଝାନ୍ତି ଏ କର । ଏହି ପ୍ରାଣନ ଉଚ୍ଚି ପୂର୍ତ୍ତ କରେ ଯେ ବିକାଶର ଗୁଣ କାଠି ଶିକ୍ଷା ହାତରେ ରହିଛି ।

ଶିକ୍ଷାର ସୁରୁତ ନିମ୍ନଲିଖିତ ବିଷୟରୁ ପୂର୍ତ୍ତ ହୁଏ । ଚାନ୍ଦର ତିନି ଚତୁର୍ଥାଂଶ ଲୋକ ଗାଁ ଗହଳରେ ବାସ କରନ୍ତି । ସେମାନଙ୍କ ମଧ୍ୟରୁ ଶତକଡ଼ା ୯୫ ଭାଗ ଲୋକ ହୁକ୍‌ପୁର୍ଣ୍ଣ ଦୁରା ଆକ୍ରମଣ । ହୁକ୍‌ପୁର୍ଣ୍ଣ ଏକ ପରାକ୍ରମ୍ୟ କୃମି ଯାହା ମଣିଷ ଦେହରେ ରହି ତା'ର ଗତ ଶୋଷଣ କରେ ଓ ତାକୁ ଶକ୍ତିହୀନ କରିଦିଏ । ଗାଁ ଗହଳର ଲୋକମାନେ ଯେତେବେଳେ ଖାଲି ପାଦରେ ପଡ଼ିଆରେ ମତ ବ୍ୟାଜ କରନ୍ତି, ସେତେବେଳେ ହୁକ୍‌ପୁର୍ଣ୍ଣ ତାଙ୍କ ପାଦରେ ଯନ୍ତ୍ରଣା ନଦେଇ ପଶିଯାନ୍ତି । ଉପରୋକ୍ତ ଅଞ୍ଚଳରେ ବହୁତ ବୁଝାବୁଝା ପରେ କେତେକ ଲୋକ ବରପାଣି ପାଉଖାନ୍ତା ନିରୁଦ୍ଧି କିନ୍ତୁ ଅନେକ ଏହା ବ୍ୟବହାର କରନ୍ତି ନାହିଁ । ଏହା ଅଶିକ୍ଷାର ପରିଣାମ । ଆଉ ଗୋଟିଏ କଥା ହେଉଛି, ଗ୍ରାମରେ ଏପରି କେତେକ ଲୋକ ଅଛନ୍ତି ଯେଉଁମାନେ ମଶାଗା କଣି ବ୍ୟବହାର କରିପାରିବେ, କିନ୍ତୁ ଅଶିକ୍ଷା ଯୋଗୁ ମଶାଗା ବ୍ୟବହାର କରନ୍ତି ନାହିଁ । ବହୁ ଗ୍ରାମବାସୀଙ୍କର ଶିଶୁର ଯତ୍ନ, ପରିଷ୍କାର ପରିଚ୍ଛନ୍ନତା ଓ ସ୍ୱାସ୍ଥ୍ୟରକ୍ଷା ସମ୍ପର୍କରେ ନିମ୍ନତମ ଜ୍ଞାନ ନାହିଁ । ନଗରମାନଙ୍କ ପରି ଗ୍ରାମମାନଙ୍କରେ ମଧ୍ୟ ନିଶ୍ଚାନ୍ତବ୍ୟ ବୃତ୍ତ ପ୍ରସାର ଘଟୁଛି । ଉପରୋକ୍ତ ସମସ୍ୟାଗୁଡ଼ିକର ସ୍ପତିକାର ପାଇଁ ଶିକ୍ଷାଟି ଏକମାତ୍ର ଆୟୁଧ । ଏହି ଶିକ୍ଷା ନୈତିକ ମୂଲ୍ୟବୋଧ ଉପରେ ପ୍ରତିଷ୍ଠିତ ହେବା ବିଧେୟ । ନୈତିକ ମୂଲ୍ୟବୋଧ ଦ୍ୱାରା ପ୍ରଭାବିତ କେତେକ ଶିକ୍ଷିତ ପୁରୁଷଙ୍କ ଯୋଗୁ ଏହି ଅଞ୍ଚଳର ପରିବେଶ ସଂରକ୍ଷଣ ପାଇଁ ଏକ ବିପ୍ଳବର ସୂତ୍ରପାତ ହୋଇଛି ।

ଚାନ୍ଦର ଜନସଂଖ୍ୟାର ଦୃତ ଅଭିବୃଦ୍ଧି, ପରିବେଶ ପାଇଁ ଘୋର ବିପଦ ସୃଷ୍ଟି କରିଛି । ଜନସଂଖ୍ୟାର ନିୟନ୍ତ୍ରଣ ବିନା ପରିବେଶର ସଂରକ୍ଷଣ ଓ ବିକାଶ ଅସମ୍ଭବ । ସମାଜସେବୀମାନଙ୍କର ନିଷ୍ଠାପର ଉଦ୍ୟମ ଦ୍ୱାରା ଓ ସରକାରଙ୍କର ବିଭିନ୍ନ ପ୍ରୋତ୍ସାହନମୂଳକ ପଦକ୍ଷେପ ଦ୍ୱାରା ଏହି ଅଞ୍ଚଳର ବହୁ ଲୋକ ପରିବାର ନିୟନ୍ତ୍ରଣ କରିଛନ୍ତି ।

ଏହି ଅଞ୍ଚଳର ଜନ ସହଯୋଗର ଏକ ଉତ୍ତମ ଦୃଷ୍ଟାନ୍ତ ହେଉଛି କାଳିକାପ୍ରସାଦ ପଞ୍ଚାୟତର ଚିକିତ୍ସାଳୟ । ଏହି ପଞ୍ଚାୟତର ୧୦ ଖଣ୍ଡ ଗ୍ରାମର ବାସିନ୍ଦା ସେମାନଙ୍କର ବର୍ଷକର ପ୍ରାପ୍ୟ କଣ୍ଠୋଲ ଚିକିତ୍ସା ପ୍ରଧାନ କରି ୯୦ ହଜାର ଟଙ୍କା ସଂଗ୍ରହ କରିଥିଲେ । ସେହି ଅର୍ଥରେ ଚିକିତ୍ସାଳୟ ପ୍ରତିଷ୍ଠିତ କରିଥିଲେ । ଏହା ଲୋକମାନଙ୍କର ଏକ ମୌଳିକ ଆବଶ୍ୟକତା ପୂରଣ କରିଥିଲା ।

କୃଷିର ବିକାଶ ପାଇଁ ଜଳସେଚନର ଆବଶ୍ୟକତା ସର୍ବ ବିଦିତ । ବୁଝା ଗ୍ରାମ ପରିବେଶ ଆନ୍ଦୋଳନର ପ୍ରେରଣାଦାୟକତା ଗାଁ ଗାଁରେ, ପୋଖରୀ ଦ୍ୱାରା ଜଳସେଚନର ଉଚ୍ଚର୍ଷଣ ସମ୍ପର୍କରେ ଲୋକମାନଙ୍କୁ ସଚେତନ କରାଇଛି । ବୁଝା ଜଳ ବିଦ୍ୟୁତ୍‌ପ୍ରକଳ୍ପର ଅପକାରଣ ସମ୍ପର୍କରେ ସେମାନେ ସଚେତନ । ଜଳସେଚନ ପାଇଁ ଯେଉଁ ଜଳ ନିୟନ୍ତ୍ରଣ ହୁଏ ତାହା ତିନି ସ୍ତରରେ ରହିଥାଏ । ମାଟି ଉପରେ ଥିବା ଜଳ (ସରଫେସ୍ ଓ ଭେଲ୍ ସଏଲ୍ ଓ ନଦୀମାନଙ୍କରେ ଥାଏ । ମାଟି ତଳେ ଥିବା ଜଳ (ସରଫେସ୍ ଓ ଭେଲ୍ ଓ ଭେଲ୍ ଓ ଭେଲ୍) ମାଟିର ୨୦/୩୦ ପୁଟ ତଳେ ଥାଏ । ଭୂମି ତଳେ ଥିବା ଜଳ (ଅନ୍ତର ଗ୍ରାଉଣ୍ଡ ଓ ଭେଲ୍) ମାଟିର ୨୦୦/୩୦୦ ପୁଟ ତଳେ ଥାଏ । ବୈଜ୍ଞାନିକମାନଙ୍କ ମତରେ ଭୂମି ତଳେ ଯେଉଁ ପରିମାଣରେ ଜଳ ବାହାର କରାଯାଏ ସେତିକି ଜଳ ଆଉ କେବେ ହେଲେ ଭରଣା ହୁଏ ନାହିଁ । ଏଥି ଯୋଗୁ ମାଟି ତଳେ ଥିବା ପାଣି ଓ ମାଟି ଉପରେ ଥିବା ପାଣିର ପରିମାଣ କମିଯାଏ । ପଞ୍ଜାବରେ ଭୂମି ତଳେ ଥିବା ପାଣିର ପର୍ଯ୍ୟାପ୍ତ ବିନିଯୋଗ ହୋଇଛି । ଏଥି ଯୋଗୁ ପଞ୍ଜାବ ଏକ ଶତାଧିକ ମଧ୍ୟରେ ଯେ ମରୁଭୂମିରେ ପରିଣତ ହେବ ଏ ସମ୍ପର୍କବାଣୀ ଜଣେ ଆମେରିକୀୟ ବୈଜ୍ଞାନିକ ଶୁଣାଇଛନ୍ତି । ଭୂମି ତଳ ପାଣିକୁ ଜଳସେଚନ

ପାଇଁ ଉପଯୋଗ କରିବା କ୍ଷତିକାରକ (କୋଉଣ୍ଡର ପ୍ରୋଡକ୍ଟିଭ୍) । ଏହି ଆନ୍ଦୋଳନର ଆଭିମୁଖ୍ୟ ହେଉଛି ନିରବଚ୍ଛିନ୍ନ ବିକାଶ (ସେକ୍ସନାଲ ଡେଭଲପମେଣ୍ଟ), ଧୂ'ସମୂଳକ ବିକାଶ (ଟେକ୍ସ୍‌ଟୁରାଲ ଡେଭଲପମେଣ୍ଟ) ରୁହେଁ । ପ୍ରକୃତି ସହ ସମତୁଲ୍ୟ ରକ୍ଷା କରି ବିକାଶ କରିବା ହେଉଛି ଏହି ଆନ୍ଦୋଳନର ଆଭିମୁଖ୍ୟ । ଜଙ୍ଗଲ ରକ୍ଷା କରିବା ଦ୍ୱାରା ଓ ବୃକ୍ଷରୋପଣ ଦ୍ୱାରା ଭୂମି ତଳ ଜଳ ପତନକୁ ଉର୍ଦ୍ଧ୍ୱଗାମୀ କରାଯାଇ ପାରିବ । ତତ୍ପରା ଭୂମି ତଳ ପାଣି ବିନିଯୋଗର ଆବଶ୍ୟକତା ପଡ଼ିବ ନାହିଁ । ମାଟି ଉପରେ ପାଣି ଓ ମାଟି ତଳ ପାଣି ଦ୍ୱାରା ଆବଶ୍ୟକତା ମେଣ୍ଟା ଯାଇ ପାରିବ ।

ପ୍ରେକ୍ଷାସଭାମାନେ ଗାଁଗାଁ ପଦଯାତ୍ରା କରି ଜଙ୍ଗଲ ସଂରକ୍ଷଣର ଉପକାରଣ ବିଷୟରେ ବୁଝାଇଛନ୍ତି । ଗଛ ମୁଖ୍ୟତଃ ତିନୋଟି ଜିନିଷ ଦିଏ : ପତନ, ପାଣି, ମାଟି । ଗଛ ଅମୃତାନ ଦିଏ । ଜଙ୍ଗଲ ବର୍ଷ କରାଏ । ଗଛର ପତ୍ରରୁ ମାଟିର ପୁଷ୍ଟି । ଭୂଭାଗ ଉପରେ ଥିବା ମାଟିକୁ ସରମାଟି କୁହାଯାଏ । ଏହି ମାଟିର ଉର୍ବରତା ଓ ଉତ୍ପାଦନା ଶକ୍ତି ଅଧିକ ଥାଏ । ଉପର ୨ ଇଞ୍ଚ ମାଟି ପୁଷ୍ଟି ହେବାକୁ ୧୨ ଶହ ବର୍ଷ ଲାଗେ । ସେ ମୃତ୍ତିକା ସଂରକ୍ଷଣ କରେ । ଏହାର ତଳେ ମାଟିକୁ ଗିଡ଼ି ରଖେ । ମାଟି ଉପରେ ପଡ଼ିଥିବା ପତ୍ର, ମାଟିକୁ ବର୍ଷା ବାଧାକୁ ରକ୍ଷା କରେ । ପାହାଚରେ ଗଛ ଥିଲେ, ବର୍ଷା ବେଳେ ପାଣି ଚୋପା ଗଛର ପତ୍ର, ତାଳ, ଗଣ୍ଡି ଉପରେ ପଡ଼େ । ଝଡ଼ିଲା ପତ୍ରର ଶେଯ ବିଛା ହୋଇଥିବା ଯୋଗୁ, ବର୍ଷା ବିନ୍ଦୁ ଦ୍ୱାରା ମୃତ୍ତିକା କ୍ଷୟ ହୁଏ ନାହିଁ । ପାହାଚରେ ଗଛ ନଥିଲେ ବର୍ଷା ବିନ୍ଦୁ ମାଟିକୁ ଆଘାତ କରି ମାଟି ଧୋଇ ନେଇଯାଏ । ମୃତ୍ତିକା କ୍ଷୟ ହୋଇ ଗୁଣ କମି ସରମାଟି ଉପରେ ବସିଯାଏ । ତତ୍ପରା ଉତ୍ପାଦନ ବାଧାପ୍ରାପ୍ତ ହୁଏ । ମୃତ୍ତିକା କ୍ଷୟ ଯୋଗୁ ନଦୀର ଶଯ୍ୟା ଉପରକୁ ଉଠିଯାଏ । ତତ୍ପରା ବର୍ଷା ହୁଏ । ନଦୀ ଶଯ୍ୟା ଉପରକୁ ଉଠିଗଲେ, ବୁଝା ଜଳବିଦ୍ୟୁତ୍‌ ପ୍ରକଳ୍ପକୁ ବିକୃଚି ଉତ୍ପାଦନ କମିଯାଏ । ଦେଶରେ ହୁରି ପଡ଼ିଛି ଜଳସେଚନ ଓ ବିକୃଚି ପାଇଁ, କିନ୍ତୁ ଜଙ୍ଗଲ ନରହିଲେ ଏ ସବୁ ଯେ ସମ୍ଭବ ରୁହେଁ, ଏ କଥା ଖୁବ୍ କମ୍ ଲୋକ ବୁଝନ୍ତି ।

ପାହାଚରେ ଗଛ ଥିଲେ, ବର୍ଷା ବିନ୍ଦୁ ଝଟା ପତ୍ର ଶଯ୍ୟା ଉପରେ ପଡ଼ିବା ପରେ, ଜଳ ବିନ୍ଦୁ ମାଟି ଗିଡ଼ିଗଲୁ ଭେଦ କରି ସେଠାରେ ସଞ୍ଚିତ ହୁଏ । ଗଛ ମଧ୍ୟ ନିଜ ଦେହରେ ବର୍ଷା ଜଳକୁ ଧରି ରଖେ । ଏହି ଜଳ ପାହାଚର ବୃକ୍ଷରୋପଣରେ ବର୍ଷାଦ୍ୱାରା ନିୟନ୍ତ୍ରିତ ଭାବେ ଛାଡ଼ନ୍ତି । ଏଥିରୁ ଚିରସ୍ରୋତା ଝରଣାର ସୃଷ୍ଟି । ଗଛର ଏହି ଅଭୂତ ଜଳ ନିୟନ୍ତ୍ରଣ ଶକ୍ତି ପ୍ରକୃତିର ଏକ ବିଦ୍ୟୁତ୍ । ବୃକ୍ଷ ଛାୟା ପ୍ରଦାନ କରେ ଓ ଉତ୍ତାପ କମାଏ । ଏହା ଅମୃତ ଶାଦ୍ୟ, ବସ୍ତ୍ର ବାସଗୃହ, ଜାଳ, ଗୋଖାଦ୍ୟ, ଔଷଧ ଆଦି ଦିଏ ।

ବୁଝାଗିରି ଓ ମାଳତୀର ସଂରକ୍ଷଣ ଯୋଗୁ ଓ ସେଥିରେ ବୃକ୍ଷରୋପଣ ଦ୍ୱାରା, ଯଦି ଦେଶରେ ଥିବା ଗ୍ରାମବାସୀ ନାଟକୀୟ ଭାବରେ ଉପକୃତ ହୋଇଛନ୍ତି । ମୃତ୍ତିକା କ୍ଷୟ ବନ୍ଦ ହୋଇଛି । ଲୁପ୍ତ ଝରଣାର ପୁଣି ଅବିକଳ ହୋଇଛି । ଏହି ଝରଣା ଜଳ ଜଳସେଚନ କରିବାରେ ଓ ପୋଖରୀମାନଙ୍କରେ ମାଛ ଗୁଣ୍ଡ କରିବାରେ ସହାୟକ ହୋଇଛି । ଗୋମସିଂହାଦି ବୃହ ପାଳିତ ପଶୁମାନେ ଘାସ, ତାଳପତ୍ର ଖାଇବା ପାଇଁ ପାଉଛନ୍ତି । ପାହାଚରେ ଥିବା ପୋକପୁଞ୍ଜା ଆଦି ଅନାବଶ୍ୟକ ପୁଞ୍ଜା ଶୁଖିଲା ତାଳ, ପତ୍ର ଜାଳେଣି ରୂପରେ ଲୋକମାନେ ବ୍ୟବହାର କରୁଛନ୍ତି । କାକଡ଼, ଅସାକୁଆ, ପାଣି ଆକୁ, ବେଲ, ଆମ, କାକୁ ବାଦାମ, ଅନ୍ଧା ଶାଗ ଆଦି ଫଳମୂଳ ଲୋକମାନେ ପାଇ ପାରୁଛନ୍ତି । ଏହି ଅଞ୍ଚଳ ଶାଗ ଆଦି ଫଳମୂଳ ଲୋକମାନେ ପାଇ ପାରୁଛନ୍ତି । ଅଞ୍ଚଳର ହରିଜନ ମହିଳାମାନେ ପାହାଚରୁ ସୁରିକୋଳି, କଣ୍ଠୋଲକୋଳି, ଭଲସିକୋଳି, ଗୁଆକୋଳି ଆଦି ସଂଗ୍ରହ କରି ଗ୍ରାମମାନଙ୍କରେ ବିକାଶ ନିର୍ବାହ କରୁଛନ୍ତି । ଏହିପରି ଭାବରେ ସମାଜର ଦରିଦ୍ରତମ ଶ୍ରେଣୀ ଜଙ୍ଗଲ ଦ୍ୱାରା ଉପକୃତ ହେଉଛନ୍ତି । ଖେଳରୁଟି ସମୟରେ ଭୂମି ପିଲାମାନେ ଜଙ୍ଗଲକୁ ଯାଇ ଫଳ, ମୂଳ, କୋଳି ଖାଇ ସେପରି ଅନେକ ଲୋକାହଳ କରନ୍ତି ତାହା ନଦେଖିଲେ କେହି ବିଶ୍ୱାସ କରିପାରିବେନି । ଏପରି ଭାବରେ ଜଙ୍ଗଲ ମଣିଷର ଓ ପଶୁ ପକ୍ଷୀମାନଙ୍କର ମା' ଭାବରେ ପ୍ରତିଭାତ ହୋଇଛି । ବୃକ୍ଷ ଜୀବର ଜୀବନ । ତାର ଜୀବନର ଏକମାତ୍ର ବାଣୀ "ପରୋପକାରୀୟ ସୂର୍ଯ୍ୟାୟ ।"

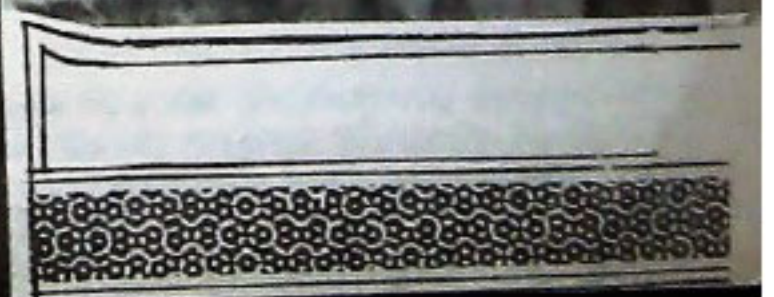
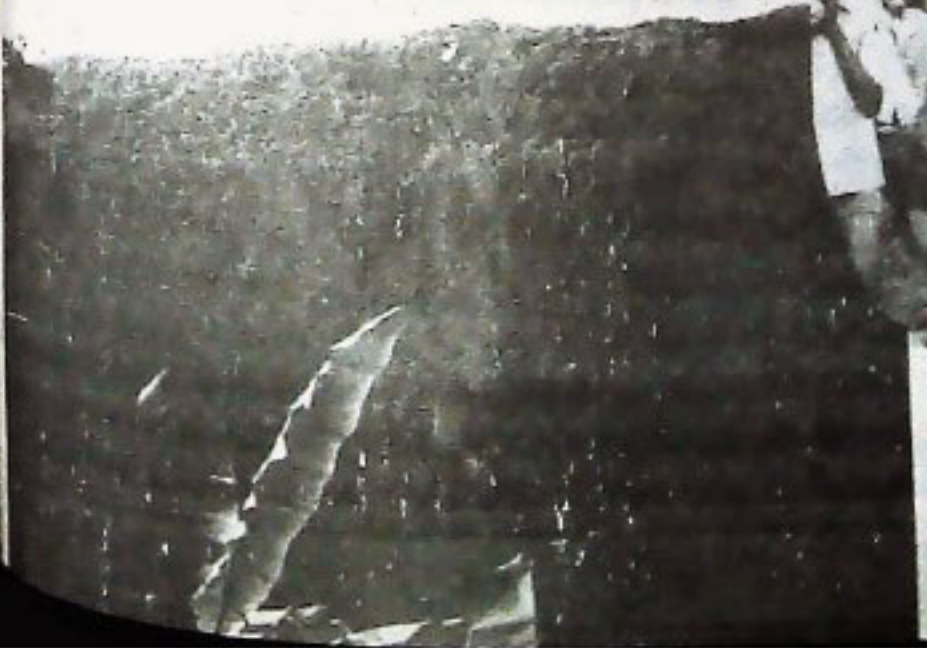
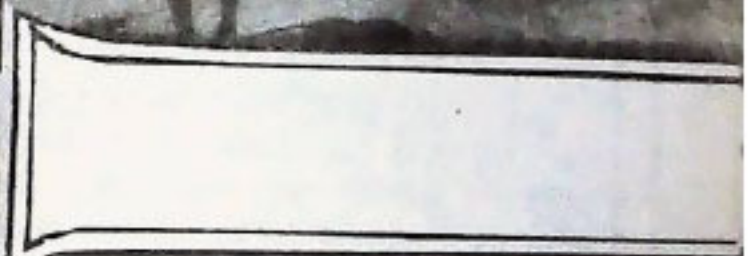
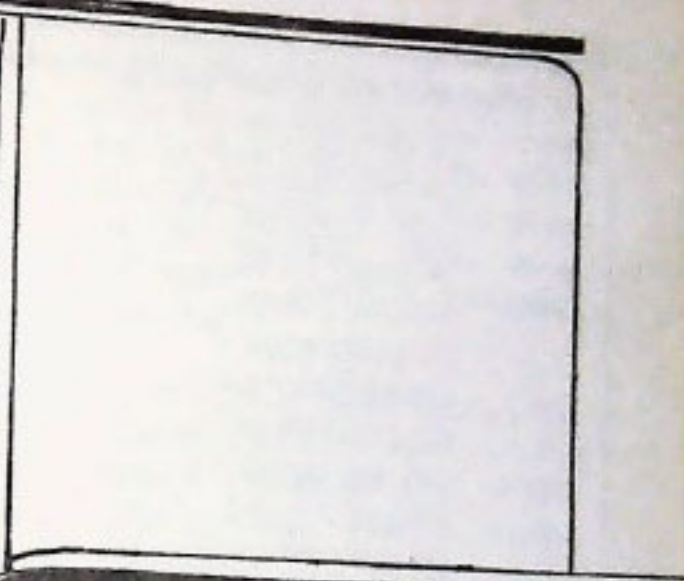

ପଦଯାତ୍ରାବୃତ୍ତ ନିମ୍ନଲିଖିତ ସଙ୍ଗୀତ ଗ୍ରାମେ ଗ୍ରାମେ ଗାନ କରନ୍ତି ।

ବୃକ୍ଷ ବିନା ବହୁତା ନାହିଁ,
 ବୃକ୍ଷ ପ୍ରାମାଣ ଜୀବନ ଯାଇ ।
 ପବନ, ମାଟି ଆଉ ପାଣି,
 ବୃକ୍ଷ ଦେବତା ଦିଏ ଅଟଣି ।
 ଶାବ୍ୟ, ବସ୍ତ୍ର ଓ ବ୍ୟବହାର,
 ବୃକ୍ଷ ଦେବତା ଅନୁଗ୍ରହ ।
 ନାନେଶୀ, ଔଷଧ ଓ ଚାଷା,
 ପ୍ରକାଶ କରେ ବୃକ୍ଷ ଦୟା ।
 ବୃକ୍ଷକୁ ଚାଲି ଯିବ ନର,
 ବର୍ଷା ହୋଇବ ଝର ଝର ।
 ବୃକ୍ଷ ଦେବତା କରେ ଦୟା,
 ଅତୀତ ନ ରହିବ କାହା ।
 ଗଛ ପତ୍ରର ଯାକ ସର,
 କୃତ୍ରିମ ସତ ପରିହର ।
 ଗଛକୁ ଯୋଗାଯୁକ୍ତିରେ ବେଳା,
 ପାରିଲା ଫଳ ଦିଏ ବିନା ।
 ବୃକ୍ଷ ଛାୟାରେ ଆମେ ରହି,
 ବୃକ୍ଷକୁ କାଟୁ ଅନ୍ଧ ହୋଇ ।
 ତଥାପି ବୃକ୍ଷ ହୁଏ ସାହା,
 କୃତଗ୍ନ ନରେ କରେ ଦୟା ।
 ପରୋପକାର ତାର ଧର୍ମ,
 ପରାଧର୍ମ ଧରିଛି ଜୀବନ ।
 ବୃକ୍ଷ ଦେବତା ଜଣେ ଗୋଷ୍ଠ,
 ଅବଶ୍ୟ ଆମେ ଯିବା ନାଶ ।
 ବୁଦ୍ଧର ବାଣୀ ଗାଲ ଶୁଣ,
 ବୃକ୍ଷ ଗୋପଣ ଯେ ନିର୍ଦାଶ ।
 ବୃକ୍ଷଙ୍କ ମଧ୍ୟେ ମୁଁ ଅଶ୍ରୁତ୍ୟ,
 ବୋଲନ୍ତି ସ୍ତବ୍ଧ ଯେ ଶ୍ରୀକୃଷ୍ଣ ।

ସ୍ଵାଧୀନତା ପୂର୍ବରୁ ବୁଦ୍ଧଗିରି ଓ ମାକଡ଼ା ସବୁଜ ବନାମାରେ ସୁଶୋଭିତ ଥିଲା । ବହୁ ଝରଣା ତାହା କୋଳରେ ନାଚି ନାଚି ପାଦଦେଶକୁ ଧାଇଁ ଆସୁଥିଲେ । ସ୍ଵାଧୀନତା ଫଳର ଲୋକ ସଂଖ୍ୟା ବଢ଼ି ଶୁଣିଲା । ଲୋକମାନଙ୍କର ସରକାରଙ୍କ ପ୍ରତି ଭୟ କମିଲା । ସରକାର ଜଙ୍ଗଲକୁ ଆୟର ଏକ ପକ୍ଷ ବୋଲି ଧରି ନେଲେ । ଗଛର ପରିବେଶାୟ (କେବଳାକିକର) ମୂଲ୍ୟ ଯେ ଆର୍ଥିକ ମୂଲ୍ୟ ଠାରୁ ଯଥେଷ୍ଟ ଅଧିକ ତାହା ଲୋକ ଓ ସରକାର ବୁଝିଲେ ନାହିଁ । ସକୃତି ସହିତ ଭାଗସାମ୍ୟ ଗଣ୍ଠା କରି ଚଳିବାର ଉପକର ବୁଝିଲେ ନାହିଁ । ପରିବେଶ ଉପରେ ଦେବା ଆଜ୍ଞାମଣ । ଜଙ୍ଗଲରୁ ଗଛପତ୍ର ଯିବା ସଙ୍ଗେସଙ୍ଗେ ପଶୁ, ପକ୍ଷୀ ଆଦି ବିଲୁପ୍ତ ହେଲେ । ବୁଦ୍ଧଗିରି ପାହାଚ-ଭଣ୍ଡା ହେଲା ।

୧୯୬୯ ମସିହାରୁ ନିରବଚ୍ଛିନ୍ନ ଉଦ୍ୟମ ଫଳରେ ୧୯୭୬ ମସିହାରେ ବୁଦ୍ଧ ଗ୍ରାମ ଗ୍ରାମବାସୀ ଠେଙ୍ଗା ପାକି କଲେ । ସତ୍ୟାବେଦେ ୨ ଜଣଙ୍କ ବରଣରେ ଠେଙ୍ଗା ଆରକାର ଦିଆଯାଇ ଥାଏ । ତା ପର ଦିନ ସେ ବୁଦ୍ଧ ଜଣ ଠେଙ୍ଗା ହାତରେ ଧରି ଜଙ୍ଗଲ ସାରା ବୁଲି ଜଙ୍ଗଲର ସୁରକ୍ଷା କରି ସତ୍ୟାବେଦେ ଗ୍ରାମକୁ ଫେରିଗଲେ । ଛେନିମାନେ ତଳା ଗଛର ପରମ ଶତ୍ରୁ । ଗ୍ରାମବାସୀ ଏକ ସାହସିକ ପଦକ୍ଷେପ ନେଲେ । ଛେନି ସବୁ ଚିକି କରାଦେଲେ । ତା ଫଳରେ ହଜାର ହଜାର ଗଛ ରହିଲା । ଏ ଅଞ୍ଚଳର ଗରିବ ଲୋକମାନେ କାଟିନଶା ଅଭାବରୁ ଦିନକୁ ଥରେ ମାତ୍ର ରୋଷେଇ କରନ୍ତି । ସେହି ରାତ ଦିନରେ ୪ ଥର ଖାଆନ୍ତି । ଉପରୋକ୍ତ ଘଟଣାରୁ ଜଙ୍ଗଲର ସଂରକ୍ଷଣ ପାଇଁ ବନସାଧାରଣଙ୍କର ତ୍ୟାଗ କଳନା କରାଯାଇ ପାରେ ।

ବୁଦ୍ଧଗ୍ରାମରେ ଜଙ୍ଗଲ ସୁରକ୍ଷା ପରେ, ହଣ୍ଡାଯାଇଥିବା ସ୍ଵମୂଳରୁ ଗଜା ପାହାଚିତାରେ ରାଖିଲା । ପଡ଼ୋଶୀ ଗ୍ରାମବାସୀମାନଙ୍କର ଲୋଭୁପ ବୃଦ୍ଧି

ଏହି ଜଙ୍ଗଲ ଉପରେ ପଡ଼ିଲା । ସ୍ଵେଚ୍ଛାସେବୀମାନେ ଗ୍ରାମେଗ୍ରାମେ ଯାଇ ଜଙ୍ଗଲର ସଂରକ୍ଷଣ ପାଇଁ ଲୋକଙ୍କୁ ବୁଝାଇଲେ । ସେତେବେଳେ ଗ୍ରାମବାସୀମାନେ ତାଙ୍କ କଥା ଶୁଣିଲେ ନାହିଁ, ପଦଯାତ୍ରା କଲେ, ଚର୍ମାଣୀ କଲେ, ଗ୍ରାମ ଦାଣ୍ଡରେ ଶୋଇ ରହିଲେ ଓ ଅନଶନ କଲେ । ଏହି ନୈତିକ ପ୍ରବର୍ତ୍ତନା ଫଳରେ ଗ୍ରାମବାସୀମାନଙ୍କ ହୃଦୟରେ ପରିବର୍ତ୍ତନ ଆସିଲା । ସେମାନେ ଜଙ୍ଗଲର ସଂରକ୍ଷଣ ପାଇଁ ନିଷ୍ପତ୍ତି ନେଲେ ।

ବୁଦ୍ଧଗ୍ରାମରେ ଛେନି ବିଜା କରିଦେଲା ପରେ ଏକ କୌତୁହଳ ପୂର୍ଣ୍ଣ ଘଟଣା ଘଟିଲା । ବୁଦ୍ଧଗ୍ରାମରେ କେବେବ ବାବଲ ଗଛ ଥିଲା । ସରକାର ଗଛର ଫଳ ଖାଇବାକୁ ଗୋରୁଗାଈ ବହୁତ ଭଲ ପାଆନ୍ତି । ବାବଲ ଫଳ ଖାଇ ଘରିଲା ପରେ ସେମାନେ ଯେଉଁ ମଳତ୍ୟାଗ କରନ୍ତି, ସେହି ମଳର ଚକ୍ରଣା, ବାବଲ ମଝିରୁ ଉଦ୍ଭାସ୍ତ କରାଯାଇ ଅନୁଭୂତ ହୁଏ । ଏହିପରି ଭାବରେ ବୁଦ୍ଧଗ୍ରାମର ପାହାଚ ତଳ, ପୋଖରୀ ସୁଖେ, ନଦୀକୂଳ ଓ ରାସାକତରେ ଶହଶହ ବାବଲ ଗଛର ଫୁଟି ହୋଇଛି । ସେ ବୃକ୍ଷ୍ୟ ଏକ ଅମୃତ ଦୃଶ୍ୟ । ଏହି ପ୍ରକ୍ରିୟାରେ ହଜାର ହଜାର ଟଙ୍କା ମୂଲ୍ୟର ଚକ୍ର ଫୁଟି କରାଯାଇ ଗ୍ରାମବାସୀ ସନ୍ତୋଷ ହୋଇଛନ୍ତି ।

ବୁଦ୍ଧଗ୍ରାମ ପାର୍ଶ୍ଵରେ କୁମୁଦା ନଦୀ ପ୍ରବାହିତ । ନଦୀ କୂଳରେ ପୂର୍ଣ୍ଣ ଗଛବୃଦ୍ଧିକ ନଦୀ କୂଳକୁ ପୁରୁଷିତ କରୁଛନ୍ତି । ସେହି ଗଛବୃଦ୍ଧିକର ସୁରକ୍ଷା ପ୍ରାୟରେ ଥିବା ଜମିର ମାଲିକ କରନ୍ତି । ଗ୍ରାମବାସୀ ଏକ ସ୍ଵରୁପୁର୍ଣ୍ଣ ନିଷ୍ପତ୍ତି ନେଇଛନ୍ତି । ସେତେବେଳେ ଗଛଟି ପରିପକ୍ୱ ହୁଏ ସେତେବେଳେ ଏହି ଗଛର କାଠକୁ ଗ୍ରାମବାସୀ ଓ ଗଛକୁ ଜଳିଥିବା ବୃକ୍ଷ ମଧ୍ୟରେ ସମାନ ଭାଗରେ ବଣାଯାଏ । ଗଛର ଫଳ-ଫୁଲ, ଫୁଲ ଜଳିଥିବା ବୃକ୍ଷର ଭୋଗକରେ । ଏହି ନିଷ୍ପତ୍ତିର ସୁଦୂର ପ୍ରସାରୀ ପ୍ରକାର ରହିଛି । ଏହା ସାରା ଦେଶରେ କାର୍ଯ୍ୟକାରୀ ହୋଇ ପାରିବ ।

ସାରା ଦେଶରେ ପ୍ରକୃତି ସେମା ଓ ପରିବେଶ ବିଜ୍ଞାନମାନେ ଏକ ବିଶ୍ଵରଖାକ ନୀତ୍ୟ ନୀତି ପାଇଁ ସ୍ଵର ଉତ୍ତୋଳନ କରିଛନ୍ତି । କୃଷି ଭାରତର ଗ୍ରାମବାସୀଙ୍କର ପ୍ରଧାନ ଜୀବିକା । ଜଙ୍ଗଲ ନୀତି କୃଷିର ସହାୟକ ଏବଂ ପରିପୁରକ ହେବା ଉଚିତ । ଜଙ୍ଗଲ ଉପରେ ଜନସାଧାରଣଙ୍କ କର୍ତ୍ତୃତ୍ଵ ରହିବା ଉଚିତ ଏବଂ ସେମାନଙ୍କ ଦ୍ଵାରା ଜଙ୍ଗଲ ପରିରକ୍ଷିତ ହେବା ଉଚିତ । ପୁରାଜରାଲ୍ୟାଣ୍ଡରେ ୯୦ ଭାଗ ଜଙ୍ଗଲ ଲୋକମାନଙ୍କ ଦ୍ଵାରା ନିୟନ୍ତ୍ରିତ । ଇସ୍ରାଏଲରେ ଜଙ୍ଗଲ ବିଭାଗ ନାହିଁ । ଏହାର ଅର୍ଥ ସେ ଦେଶର ଜଙ୍ଗଲ ଜନସାଧାରଣ ପରିରକ୍ଷନା କରନ୍ତି । ସ୍ଵାଜୀନ ଗଣତନ୍ତ୍ର ଭାରତରେ ଜଙ୍ଗଲ ଲୋକମାନଙ୍କର କର୍ତ୍ତୃତ୍ଵ ଓ ନିୟନ୍ତ୍ରିତରେ ରହିଥିଲା । ୧୮୭୮ ମସିହାରେ ବ୍ରିଟିଶ ସରକାର ଜଙ୍ଗଲ ଉପରେ ସରକାରୀ କର୍ତ୍ତୃତ୍ଵ ଘୋଷଣା କଲେ । ତା ପରେ ଲୋକମାନେ ଭାବିଲେ ଯେ କର୍ତ୍ତୃତ୍ଵ ସେମାନଙ୍କର ରୁହେଁ । ଜଙ୍ଗଲ ଓ ଲୋକମାନଙ୍କ ଭିତରେ ବିରୁଦ୍ଧତା (ଆଲିଏନସନ୍) ଆସିଲା ।

ବୁଦ୍ଧଗ୍ରାମ ପରିବେଶ ଆନ୍ଦୋଳନରେ ନିମ୍ନଲିଖିତ ନୀତି ଉପରେ ବିରୁଦ୍ଧ ଦିଆଯାଇ ଆସିଛି । ସ୍ଵେଚ୍ଛାସେବୀ ମାନେ ଗ୍ରାମେ ଗ୍ରାମେ ନିମ୍ନଲିଖିତ ବାର୍ତା ପହଞ୍ଚାଇଛନ୍ତି । ଯେଉଁ ଗ୍ରାମରେ ଜଙ୍ଗଲ ସଂରକ୍ଷଣ ପାଇଁ ବଦ୍ୟମ ଶୁଣିଛି, ସେଠାରେ ଯଦି କେତେକ ଲୋକ ବା ପଡ଼ୋଶୀ ଗ୍ରାମର ଲୋକମାନେ ଜଙ୍ଗଲ ନଷ୍ଟ କରନ୍ତି, ଏହି ସମସ୍ୟାର ଅଧିକାରୀ ସମାଧାନ ହେବା ଉଚିତ । ଆନ୍ଦୋଳନର ଏକ ମୂଳ ନୀତି ହେଲା ସମସ୍ୟାର ସମାଧାନ ପାଇଁ, କୌଣସି ପରିସ୍ଥିତିରେ ଆମ, କୌଣସି ଜଙ୍ଗଲ ବିଭାଗର ଦ୍ଵାରା ନହେବ । ଲୋକମାନେ ଜଙ୍ଗଲ ଦୁର୍ଘଟଣା ସଂରକ୍ଷଣ କରନ୍ତି । ସେମାନେ ଯଦି ଜଙ୍ଗଲ ଧ୍ଵଂସ କରନ୍ତି, ତାହା କିଛି ସ୍ଵତନ୍ତ୍ର ନାହିଁ । ସମସ୍ୟାର ସମାଧାନ ପାଇଁ ବାହ୍ୟ ସଂସ୍ଥାର ସହାୟତା ନେବାରେ ବିପଦ ରହିଛି । ଏହି ବାହ୍ୟ ସଂସ୍ଥା ପରିସ୍ଥିତିକୁ ଠିକ୍ ଭାବରେ ବିଶାଳ କରିଦେବାର ଆଶଙ୍କା ରହିଛି । ଆମ ସେତେବେଳେ ଗ୍ରାମ ଗ୍ରାମ ବା ପଡ଼ୋଶୀ ଗ୍ରାମକୁ ନିୟନ୍ତ୍ରିତ କରିପାରୁନାହିଁ, ଏକ ଗ୍ରାମ ସଂସ୍ଥାକୁ କିପରି ବା ନିୟନ୍ତ୍ରିତ କରି ପାରିବ । ସାଧାରଣତଃ ଠେଙ୍ଗା ଠେଙ୍ଗା ଯେ ବାହ୍ୟ ସଂସ୍ଥାର ସାହାଯ୍ୟ ନେଲା ପରେ ଦନାଦଳି, ମାଟି ମୋଡ଼ାଦଳି ଆଗମ ହୋଇଛି ଓ ଗ୍ରାମର ଅର୍ଥ ବାହାରକୁ ଶୁଣି ଯାଇଛି । ଜଙ୍ଗଲ ଉପରେ

ହୋଇ ନାହିଁ, ତା ସଙ୍ଗେସଙ୍ଗେ ଗ୍ରାମର ଏକତା ଧୂଳିସାତ୍ ହୋଇଛି । ତେଣୁ ସଙ୍କଟ ସମୟରେ ଲୋକଙ୍କୁ ବୁଝାଇ, ମନାଇ କାର୍ଯ୍ୟ ହାସଲ କରିବା ଅଯୋଜନର ଆଭିମୁଖ୍ୟ ହୋଇ ଆସିଛି ।

ସ୍ଵେଚ୍ଛାସେବୀମାନେ ଯେତେବେଳେ ଗାଁରୁ ଗାଁ ପଦଯାତ୍ରା କରନ୍ତି ସେତେବେଳେ ଗ୍ରାମବାସୀ ମାନେ ଜଙ୍ଗଲର ସଂରକ୍ଷଣ ପାଇଁ ଫରେଷ୍ଟ ଗାର୍ଡ ଅବସ୍ଥାପନର ବ୍ୟବସ୍ଥା କରିବାକୁ ଅନୁରୋଧ କରନ୍ତି । କିନ୍ତୁ ଅଯୋଜନର ଅନ୍ୟ ଏକ ମୂଳ ନୀତି ହେଲା: ଜଙ୍ଗଲର ସୁରକ୍ଷା କେବଳ ଲୋକମାନଙ୍କ ଦ୍ଵାରା ହୋଇ ପାରିବ । ଫରେଷ୍ଟ ଗାର୍ଡ ଉଚ୍ଚ ଅଞ୍ଚଳର ନହୋଇ ପାରିବ । ତେଣୁ ତାଙ୍କର ବା କାହିଁକି ଜଙ୍ଗଲ ସଂରକ୍ଷଣ ପାଇଁ ଦରଦ ରହିବ ? ସୁରୋଯୁଗେ ଜଙ୍ଗଲ ଲୋକମାନଙ୍କ ଦ୍ଵାରା ସଂରକ୍ଷିତ ହୋଇ ଆସିଛି ।

ସ୍ଵେଚ୍ଛାସେବୀମାନେ ଗାଁ ଗାଁରେ ଗୋଟିଏ କଥା ଲକ୍ଷ୍ୟ କରିଛନ୍ତି । ଗାଁମାନଙ୍କରେ ସାମାଜିକ ସଂହତି ନାହିଁ । ସାମାଜିକ ସଂହତି ସାମାଜିକ ସଂଗଠନରୁ ଉଦ୍ଭବ । ସାମାଜିକ ସଂହତିରୁ ରାଜନୀତିକ ସଂଗଠନର ଜନ୍ମ । ରାଜନୀତିକ ସଂଗଠନ ରାଜନୀତିକ ଅନୁଷ୍ଠାନର ଜନ୍ମଦାତ୍ରୀ । ରାଜନୀତିକ ପ୍ରକ୍ରିୟାରେ ଲୋକମାନଙ୍କ ଅଂଶ ଗ୍ରହଣ ଦ୍ଵାରା ରାଜନୀତିକ ସଂଗଠନ ଗଢ଼ିଉଠେ । ଏହା ଫଳରେ ରାଜନୀତିକ ସଙ୍କଳ୍ପ (ପୋଲିଟିକାଲ୍ ଡିକ୍ରେସନ୍) ଦୃଢ଼ୀଭୂତ ହୁଏ । ରାଜନୀତିକ ସଙ୍କଳ୍ପରୁ ଆର୍ଥନୀତିକ ବିକାଶ ହୁଏ । ସାମାଜିକ ସଂହତି ଓ ରାଜନୀତିକ ସଂଗଠନ ଯୋଗୁଁ ବୁଦ୍ଧଗ୍ରାମର ଲୋକେ ୩୪ ବର୍ଷ ହେଲା ଥାନା, କୋର୍ଟ, କଚେରୀକୁ ଯାଇନାହାନ୍ତି । ଏହା ଫଳରେ ଏହି ଗ୍ରାମର ଜଳସେଚନ, ପରିବାର ନିୟନ୍ତ୍ରଣ, ଶିକ୍ଷା, ପରିବେଶ ସଂରକ୍ଷଣ ଆଦିର ଆର୍ଥନୀତିକ ବିକାଶ ସମ୍ଭବ ହୋଇଛି । ଯେଉଁ ଗ୍ରାମମାନଙ୍କରେ ସଙ୍ଗାୟ କର୍ମୀମାନେ ମାନବିକ, ନୈତିକ, ଆଧ୍ୟାତ୍ମିକ ମୂଲ୍ୟବୋଧ ଦ୍ଵାରା ପ୍ରଭାବିତ ଏବଂ ଗ୍ରାମବାସୀଙ୍କୁ ସେହି ମନ୍ତ୍ରରେ ବିକ୍ଷୀତ କରିପାରିଛନ୍ତି, ସେହି ଗ୍ରାମମାନଙ୍କର ବିକାଶ ତ୍ଵରାନ୍ୱିତ ଓ ସ୍ଵାସ୍ଥ୍ୟ ହୋଇଛି । ଯେଉଁ ଗ୍ରାମମାନଙ୍କରେ ନୈତିକ ମୂଲ୍ୟବୋଧର ଅବକ୍ଷୟ ଓ ଅଧଃପତନ ହୋଇଛି ସେହି ଗ୍ରାମମାନଙ୍କର ସାମାଜିକ ସଂହତି, ରାଜନୀତିକ ସଂଗଠନ ଓ ଆର୍ଥନୀତିକ ବିକାଶ ହୋଇ ପାରିନାହିଁ । ବୁଦ୍ଧଗ୍ରାମ ଆୟୋଜନର ମହାଶିକ୍ଷା ହେଉଛି: ଆର୍ଥନୀତିକ ବିକାଶ ନୈତିକ ମୂଳଦୁଆ ଉପରେ ପ୍ରତିଷ୍ଠିତ ।

ବୁଦ୍ଧଗ୍ରାମରେ ଏକ ଅନୁପମ ରାଜନୀତିକ ବ୍ୟବସ୍ଥା ପ୍ରଚଳିତ ହୋଇଛି ଯାହାକି ଭାରତରେ ଅଦ୍ୱିତୀୟ । ସୁଦୂର ସ୍ଵିଡେନ୍ ଓ ବିକାଚରୁ ସମାଜସେବୀମାନେ ବୁଦ୍ଧଗ୍ରାମକୁ ଆସି ଏହି ବ୍ୟବସ୍ଥାର ଉଚ୍ଚ ପ୍ରଶଂସା କରିଛନ୍ତି । ୧୯୬୧ ମସିହାରୁ ଏହି ଗ୍ରାମରେ ବାର୍ଷିକ ସାବାକଳ (୧୮ ବର୍ଷ) ଭୋଗ ବ୍ୟବସ୍ଥା ରହି ଆସିଛି । ନିର୍ବାଚନରେ ସୁପ୍ରମତ ଦାନର ବ୍ୟବସ୍ଥା ରହିଛି । ଗ୍ରାମବାସୀ ପ୍ରତିବର୍ଷ ୫ଜଣ ପ୍ରତିନିଧିଙ୍କୁ ଗ୍ରାମ ଚଳାଇବା ପାଇଁ ନିର୍ବାଚିତ କରନ୍ତି । ଏମାନେ ବର୍ଷକ ପାଇଁ ଗ୍ରାମ ଚଳାନ୍ତି । ଉଚ୍ଚ ପଞ୍ଚାୟତର ମୁଖ୍ୟ ହେଉଛନ୍ତି ଗ୍ରାମଣୀ । ଏତଦ୍ ବ୍ୟତୀତ ଧାନ ହିସାବ ରଖିବାକୁ ଓ ଗ୍ରାମର ଆୟବ୍ୟୟର ହିସାବ ବୁଝିବାକୁ ୨ଜଣ ସେକ୍ରେଟେରୀଙ୍କୁ ଗ୍ରାମବାସୀ ନିର୍ବାଚିତ କରନ୍ତି । ପ୍ରତିବର୍ଷ ନିର୍ବାଚନ ହେଉଥିବା ଯୋଗୁଁ ଲୋକମାନଙ୍କର ନେତୃତ୍ଵ ଉପରେ ଆସ୍ଥା ରହୁଛି । ଲୋକ ପ୍ରତିନିଧିମାନଙ୍କର ବିଶ୍ଵାସ ରହୁଛି ଯେ ତାଙ୍କ ପଛରେ ଜନ ସମର୍ଥନ ରହୁଛି । ରାଜନୀତିକ ପ୍ରକ୍ରିୟାରେ ଲୋକମାନେ ନିୟମିତ ଅଂଶ ଗ୍ରହଣ କରୁଥିବା ଯୋଗୁଁ ରାଜନୀତିକ ବ୍ୟବସ୍ଥାର ବୈଧତା ଦୃଢ଼ୀଭୂତ ହେଉଛି ଏବଂ ଏହାର କାର୍ଯ୍ୟକାରୀ ଶକ୍ତି ବୃଦ୍ଧି ପାଉଛି । ବୁଦ୍ଧଗ୍ରାମର ପରିବର୍ତ୍ତନରେ ଗଣତାନ୍ତ୍ରିକ ରାଜନୀତି ଏବଂ ସ୍ଵଜନଶାଳ ଶକ୍ତି ଭାବେ କାମ କରୁଛି । ଗଣତାନ୍ତ୍ରିକ ରାଜନୀତି ଯୋଗୁଁ ଗ୍ରାମର ସାଧାରଣ ଲୋକ କ୍ଷମତାକୁ ଆସି ପାରୁଛନ୍ତି । ସାଧାରଣ ଲୋକେ କ୍ଷମତାକୁ ଆସିବା ଯୋଗୁଁ ସେମାନଙ୍କର ଦାୟାତ୍ଵବୋଧ ବୃଦ୍ଧି ପାଉଛି । ସେମାନେ ଶାସନ ପ୍ରକ୍ରିୟାର ସୁବିଧା ଅସୁବିଧା ବୁଝି ପାରୁଛନ୍ତି । ଗ୍ରାମ ଶାସନ ପ୍ରତି ବିରୋଧ ଭାବ ହ୍ରାସ ପାଉଛି । ଯାହା ପ୍ରତି ଜନ ସମର୍ଥନ ରହୁଛି, ସେ କ୍ଷମତା ବଳୟ ଭିତରକୁ ଆସି ପାରୁଛି । ଏତଦ୍ଦ୍ଵାରା ଗ୍ରାମରେ ବିଭିନ୍ନ କ୍ଷମତାସାଧନ ଗୋଷ୍ଠୀ ଓ କ୍ଷମତା

ବନ୍ୟ ବାହାରେ ରହିଥିବା ଗୋଷ୍ଠୀ ପରଦର ଦୃଷ୍ଟିକୋଣ ପସଦ କରି ପାରୁଛନ୍ତି ଏବଂ ଗ୍ରାମରେ ଜନ ସହଯୋଗ ବୃଦ୍ଧି ପାଉଛି । ସଙ୍ଗର୍ଷ ପରିବର୍ତ୍ତେ ସହଯୋଗର ବାତାବରଣ ସୃଷ୍ଟି ହେଉଛି । ଏହା ଫଳରେ ଲୋକ ଶକ୍ତିର ଅଭ୍ୟୁଦୟ ଘଟିଛି । ଏହି ବ୍ୟବସ୍ଥା ବୁଦ୍ଧଗ୍ରାମର ଫରେଷ୍ଟ ଗାର୍ଡ ନାଗମୁଣ୍ଡକି, ମାନପୁର, କାକିକାସ୍ରସାଦ, ବୁଦ୍ଧଗିରି, ଉମେଇ, ଗମାଗିଡ଼ିଫ, କୁଆଣିଆଁ, ଅଙ୍ଗଦିଙ୍ଗ, ବଡ଼ଗୋରଗ, ସାନଗୋରଗ, ପାରୁନିସାହିକୁ ପ୍ରସାର ଲାଭ କରିଛି ।

ବୁଦ୍ଧଗ୍ରାମର ପରିବେଶ ଆୟୋଜନରେ ସାମାଜିକ ବ୍ୟବସ୍ଥା ପାଇଁ ଯେଉଁ ଉଦ୍ୟମ କରାଯାଇଛି, ତାହା ୬ଟି ସଂସ୍ଥାର ସହଯୋଗରେ ସମ୍ଭବ ହୋଇ ପାରିଛି । ସେଗୁଡ଼ିକ ହେଲା: ଜନସାଧାରଣ, ଗ୍ରାମ ନେତା, ସାମାଜିକ ନେତା, ସ୍ଵେଚ୍ଛାସେବୀ ଅନୁଷ୍ଠାନ, ସରକାରୀ ବିଭାଗ ଓ ରାଜନୀତିକ ନେତୃତ୍ଵ ।

ଏ ସମସ୍ତ ପ୍ରଦେଶୀ ପଛରେ ଗୋଟିଏ ଶକ୍ତି ରହିଛି । ତାହା ହେଲା ଲୋକ ଶକ୍ତି । ବୁଦ୍ଧଗ୍ରାମର ଆୟୋଜନର ସଫଳତା ପାଇଁ ଜନସାଧାରଣଙ୍କ ତ୍ୟାଗ ସର୍ବାଧିକ ।

ଦ୍ଵିତୀୟରେ, ଗ୍ରାମନେତାମାନଙ୍କର ଏକ ସୁରୁତ୍ଵପୂର୍ଣ୍ଣ ଭୂମିକା ରହିଛି । ସେମାନେ ଜନ ସାଧାରଣଙ୍କ ମଧ୍ୟରୁ ଆସନ୍ତି ଓ ଲୋକମାନଙ୍କ ଭିତରେ ରହି କାର୍ଯ୍ୟ କରନ୍ତି । ଗ୍ରାମ ପରିସ୍ଵଳନ ଓ ସମଗିତ ଭାବ ସେମାନେ ବହନ କରନ୍ତି । ସେମାନଙ୍କୁ ବହୁ ଝଡ଼ ଝଝାର ସମ୍ମୁଖୀନ ହେବାକୁ ପଡ଼େ ।

ସାମାଜିକ ନେତୃତ୍ଵ ହେଉଛି ଦ୍ଵିତୀୟ ଶକ୍ତି । ଏମାନଙ୍କ ଜୀବନର ବ୍ରତ ହେଉଛି ଜନସେବା । ନୂତନ ଚିନ୍ତା ଓ ନିଜର ଗତନାୟକ କାର୍ଯ୍ୟ ଦ୍ଵାରା ଜନଶକ୍ତିକୁ ଜିୟାଶାଳ କରନ୍ତି ଓ ଜନମାନସକୁ ଉନ୍ନତ ଭାବକୁ ଆଣନ୍ତି । ଜନସାଧାରଣଙ୍କ ପାଇଁ ଚିନ୍ତନ ପ୍ରେରଣାର ଉତ୍ସ ହୋଇ ରହନ୍ତି । ଏମାନଙ୍କର ଉଦ୍ଦାହ, ଉଦାପନା ଆୟୋଜନକୁ ଗତିଶୀଳ କରାଏ । ଆୟୋଜନରୁ ଅନୁଭୂତ ହୋଇଛି ଯେ କେହି ଏକାଧାରରେ ପ୍ରେରଣାର ଉତ୍ସ ହୁଅନ୍ତି । ସମୟ ସମୟରେ ଦେଖାଯାଇଛି ଯେ, ଯେତେବେଳେ ସାମାଜିକ ନେତୃତ୍ଵର ଉଦ୍ଦାହ ଭାଙ୍ଗି ଯାଇଛି ଓ ସାହସ ହରାଇଛନ୍ତି, ସେହି ସଙ୍କଟଜନକ ମୁହୂର୍ତ୍ତରେ ଜନସାଧାରଣ ଆଗେଇ ଆସି ବାଟ ଦେଖାନ୍ତି ଓ ସାମାଜିକ ନେତୃତ୍ଵର ପ୍ରେରଣାର ଉତ୍ସ ହୁଅନ୍ତି ।

ବୁଦ୍ଧଗ୍ରାମ ପରିବେଶ ଆୟୋଜନରେ ଶିକ୍ଷକମାନେ ପ୍ରାଥମିକ ସ୍ତରରୁ ବିଶ୍ଵବିଦ୍ୟାଳୟ ପର୍ଯ୍ୟନ୍ତ) ନେତୃତ୍ଵ ନେଇଛନ୍ତି । ସେମାନେ ଓ କେତେକ କୃଷକ ସାମାଜିକ ନେତା ଭାବରେ କାର୍ଯ୍ୟ କରୁଛନ୍ତି । ଭାରତର ପ୍ରାୟ ପ୍ରତି ଗ୍ରାମରେ ସ୍କୁଲ ରହିଛି । ସ୍କୁଲ ଶିକ୍ଷକମାନଙ୍କୁ ରିଭିଭାର ଓ ଅନ୍ୟାନ୍ୟ ଭୂତି ଦିବସମାନଙ୍କରେ (ଦେଶହରା, ଖରାଭୂତି) ଅବସର ମିଳେ । ସେମାନେ ଯଦି ସେହି ସମୟରେ ଜନସାଧାରଣଙ୍କୁ ସଂଗଠିତ କରି ଦେଶ ଗଠନ କାର୍ଯ୍ୟରେ ବ୍ରତୀ ହୁଅନ୍ତେ, ତାହାହେଲେ ଦେଶର ଭାଗ୍ୟ ବଦଳି ଯାଆନ୍ତା । କେତେକ ଶିକ୍ଷକଙ୍କର ସାମିତ ଦୃଷ୍ଟିକୋଣ ଯୋଗୁଁ ଆୟୋଜନର ଅଗ୍ରଦୂତମାନଙ୍କୁ ଦୁଃଖଗୋଗ କରିବାକୁ ପଡ଼ିଛି । କେତେକଙ୍କର ଉର୍ଦ୍ଧା, ଦୈର୍ଘ୍ୟ, ଅସୂୟା, ଆୟୋଜନର ସାରଥୀମାନଙ୍କ ସାକ୍ଷରେ ଗଭୀର ଆଘାତ ଦେଇଛି । ସେମାନଙ୍କର ଉର୍ଦ୍ଧାର ଦୃଷ୍ଟି ଅନ୍ଧତାରୁ ।

ସ୍ଵେଚ୍ଛାସେବୀ ସଂସ୍ଥାମାନେ ତତ୍ତ୍ଵେ ଶକ୍ତି ଭାବେ କାର୍ଯ୍ୟ କରିଛନ୍ତି । ଜଳୋଦ୍ଧାନକାରୀ କାର୍ଯ୍ୟ ସେବା ସଂସ୍ଥା ଏହି ଆୟୋଜନକୁ ଦୃଢ଼ୀଭୂତ କରିବାର ସାହାଯ୍ୟ କରିଛନ୍ତି ।

ସରକାରୀ ପରିବେଶ ବିଭାଗ, ବନ ବିଭାଗ, ଅନୁବିଭାଗ ଆଦିଙ୍କର ପରାମର୍ଶ, ସାହାଯ୍ୟ, ସହଯୋଗ ଆୟୋଜନକୁ ଏତେବାର ଅଗେଇ ଆଣିବାରେ ସାହାଯ୍ୟ କରିଛି ।

ରାଜନୀତିକ ନେତାମାନେ ଏହି ଆୟୋଜନରେ ରକ୍ଷଣାବେକ୍ଷଣ ଭୂମିକା ଗ୍ରହଣ କରିନାହାନ୍ତି । କେତେକ ରାଜ୍ୟସ୍ତରୀୟ ନେତା ଏହି ଆୟୋଜନର ଅଗ୍ରଗତିରେ ଘୋର ପ୍ରତିବନ୍ଧକ ପୂର୍ଣ୍ଣ କରିଛନ୍ତି । ସେମାନେ ଦଳୀୟ ସଂକର୍ଷ ଦୃଷ୍ଟିକୋଣରୁ ଆୟୋଜନର ପୁରୋଧାମାନଙ୍କୁ ବିସ୍ଫୁର କରିଛନ୍ତି

ଏବଂ ସେମାନଙ୍କୁ ନିଜର ରାଜନୀତିକ ପ୍ରତିଦ୍ୱନ୍ଦ୍ୱୀ ରୂପେ ଦେଖୁଛନ୍ତି । ସମାଜସେବୀଙ୍କୁ ସେମାନେ କ୍ଷମତା-ରାଜନୀତିର ଚିତ୍ର ଦେଇଛନ୍ତି । ଯେଉଁମାନେ ଜୀବନରେ ନିଃସ୍ୱାର୍ଥପର ସେବାକରି ନାହାନ୍ତି, କେତେକ ଲୋକ ଯେ ନିଃସ୍ୱାର୍ଥପର ସେବା କରନ୍ତି, ତାହା ସେମାନେ ବିଶ୍ୱାସ କରିବାକୁ ପ୍ରସ୍ତୁତ ନୁହଁନ୍ତି ।

ବୁଦ୍ଧଗ୍ରାମ ପରିବେଶ ଆନ୍ଦୋଳନରେ ନିମ୍ନଲିଖିତ ପଦ୍ଧତି (ଟେକ୍ନିକ୍) ଗୁଡ଼ିକର ପ୍ରୟୋଗ କରାଯାଇଛି ।

ପ୍ରଥମରେ, ଗାଁ ଗାଁ ବୁଦ୍ଧ ଲୋକଙ୍କୁ ଜଙ୍ଗଲ, ଗଛର ଉପକରଣାଦି ସମ୍ପର୍କରେ ସଚେତନ କରାଯାଇଛି ।

ଦ୍ୱିତୀୟରେ, ସ୍ୱେଚ୍ଛାସେବୀମାନେ ପଦଯାତ୍ରା ମାଧ୍ୟମରେ ଲୋକମାନଙ୍କୁ ବୁଝାନ୍ତି । କେତେକେକେ ଗଣେ ପଦଯାତ୍ରା ଚଳେ କେତେକେକେ ୧୫-୩୫, କେତେକେକେ ୬୫-୯୫ । ଗୋଟିଏ ଦିନରେ ୮ ରୁ ୧୦ଟି ଗ୍ରାମ ପଦଯାତ୍ରା ଦଳ ପ୍ରତିଜମ କରନ୍ତି । ସବୁଠାରୁ ଆକର୍ଷଣୀୟ ଆୟୁଧ ହେଉଛି ପଦଯାତ୍ରା । ଗ୍ରାମବାସୀ ଓ ପଦଯାତ୍ରୀଙ୍କ ଉପରେ ଏହାର ନାଟକୀୟ ପ୍ରଭାବ ପରିଗଣିତ ହୁଏ । ଗ୍ରାମବାସୀମାନେ ଆନ୍ଦୋଳନର ମହତ୍ତ୍ୱ ଉଦ୍ଦେଶ୍ୟ ଦୁର୍ଦ୍ଦୟତମ କରି, ପଦଯାତ୍ରୀମାନଙ୍କର ଖାରବାପିଇବାଦୀ ଦାୟିତ୍ୱ ନେଇଥାନ୍ତି ।

ତୃତୀୟରେ, ୧୦/୧୨ ଖଣ୍ଡ ଗ୍ରାମର ପ୍ରତିନିଧିମାନଙ୍କୁ ନେଇ କର୍ମଶାଳା କରାଯାଏ । ଏଥିରେ ପ୍ରତିନିଧି ଓ ସ୍ୱେଚ୍ଛାସେବୀମାନଙ୍କ ମଧ୍ୟରେ ଚିନ୍ତା ଓ ଭାବର ଆଦାନ ପ୍ରଦାନ ହୁଏ । ଏହା ସହଯୋଗ ପୃଷ୍ଠି କରିବାରେ ସହାୟକ ହୁଏ ।

ଚତୁର୍ଥରେ କୌଣସି ଗ୍ରାମରେ ଲୋକେ ଜଙ୍ଗଲ ନଷ୍ଟକଲେ, ଖବର ପାଇଲା ପରେ, ସ୍ୱେଚ୍ଛାସେବୀମାନେ ଓ ସ୍ତୁର ଛାତ୍ର ଛାତ୍ରୀ ଏବଂ ଶିକ୍ଷକମାନେ ସେ ଗ୍ରାମର ଦାଣ୍ଡର ଶୋଭା ରହନ୍ତି । ଏଥିରେ ଗ୍ରାମର ଶିଶୁ ଓ ମହିଳାମାନେ ବିଶେଷ ଭାବରେ ପ୍ରଭାବିତ ହୁଅନ୍ତି ଓ ପୁରୁଷମାନଙ୍କ ଉପରେ ନୈତିକ ଗୁପ ପକାନ୍ତି ।

ପଞ୍ଚମରେ, ଉପରୋକ୍ତ ସମସ୍ତ ଅସ୍ତ୍ର କାରୁ ନ କଲାପରେ ସ୍ୱେଚ୍ଛାସେବୀମାନେ ଅନଶନ କରନ୍ତି । ଅନଶନର ପ୍ରଭାବ ସୂଚୁର ପ୍ରସାରଣ ହୋଇଛି ।

ବୁଦ୍ଧଗ୍ରାମ ପରିବେଶ ଆନ୍ଦୋଳନ ୧୯୬୯ ମସିହାରୁ ଆରମ୍ଭ ହୋଇ ୧୯୮୯ରେ ୨୦ବର୍ଷ ପୂର୍ଣ୍ଣ ହେବାକୁ ଯାଇଛି । ଆନ୍ଦୋଳନ ବହୁ ଉତ୍ସାହ ପତନ ମଧ୍ୟରେ ଗତି କରି ଆସିଛି । ଆନ୍ଦୋଳନକୁ ବରାବର

ସ୍ୱାର୍ଥୀୟ, ସର୍ବସମ୍ପାଦନା ଓ ପ୍ରତିକ୍ରିୟାଶୀଳ ଶକ୍ତିମାନଙ୍କର ସମ୍ମୁଖୀନ ହେବାକୁ ପଡ଼ିଛି । ସାମାଜିକ ନେତୃତ୍ୱବଳର ଉଦ୍ଦେଶ୍ୟକୁ କେତେକ ଲୋକ ସର୍ବଦା ସନ୍ଦେହ ଚକ୍ଷୁରେ ଦେଖୁଛନ୍ତି । କ୍ଷମତା ଓ ଅର୍ଥ ପଇସାରେ ଏମାନେ ଦୌଡ଼ୁଛନ୍ତି ବୋଲି ଅଭିଯୋଗ ହୋଇଛି । ସେମାନଙ୍କୁ ବ୍ୟକ୍ତିଗତ ଚାକ୍ଷୁଷ୍ୟର ଶାକାର ହେବାକୁ ପଡ଼ିଛି । ଏଥିପାଇଁ ସମାଜସେବୀମାନଙ୍କୁ ବହୁ ଦୁଃଖ ମିଳିଛି । ଅହରହ ବିଷପାନ କରିବାକୁ ପଡ଼ିଛି । ସମୟ ସମୟ ବିନିଦ୍ର ରଜନୀ କଟାଇଛନ୍ତି । ନୀରବରେ ଅଶ୍ରୁପାତ କରିଛନ୍ତି । ସେମାନେ ପ୍ରତିଶୋଧର ଚିନ୍ତା ମନରୁ ପରିହାର କରିଛନ୍ତି । ଯେଉଁଦିନ ସମାଜସେବୀମାନେ ପ୍ରତିଶୋଧ ନେବାକୁ ବାହାରିବେ ସେଦିନ ଆନ୍ଦୋଳନର ସମାଧି ଘଟିବ । ଏ ଝଟଝଟା, ଏ ତାତନା ସମସ୍ତେ ସହ୍ୟ କରି ପାରିବେ ନାହିଁ । କେବଳ ଉତ୍ସୁର ବିଶ୍ୱାସୀ ବ୍ୟକ୍ତିମାନେ ସହ୍ୟ କରି ପାରିବେ । ବୁଦ୍ଧଗ୍ରାମ ଆନ୍ଦୋଳନର ସାରଥୀମାନେ ବିଶ୍ୱାସ କରନ୍ତି ଯେ, ଦୁଃଖୀ, ଦରିଦ୍ରଙ୍କର ସେବାକୁ ଉତ୍ସୁରଙ୍କର ସେବା । ଏହି ବିଶ୍ୱାସ ସେମାନଙ୍କ ହୃଦୟରେ ଆଲୋକର ପ୍ରଦୀପ ଜଳାଇ ରଖୁଛି । ସେମାନେ ଜଗନ୍ନାଥ ଦାସଙ୍କ ଭାଗବତର ବାର୍ତ୍ତାରେ ବିଶ୍ୱାସ କରନ୍ତି ।

“ପ୍ରାଣୀର ଦୁଃଖରେ ଦୁଃଖିତ
ସର୍ବଦା ହେଉ ମୋର ଚିତ ।
ହେ ପ୍ରଭୁ ମୋତେ ଦୟାକର
ମୁଁ କରେ ପର ଉପକାର ।”

ଭବିଷ୍ୟତରେ ଆନ୍ଦୋଳନକୁ ବହୁ ବାଧା ବିଘ୍ନର ସମ୍ମୁଖୀନ ହେବାକୁ ପଡ଼ିବ । ସ୍ୱାର୍ଥପର ଶିକ୍ଷିତ ବ୍ୟକ୍ତିମାନଙ୍କର ହୃଦୟର କଠିନତାକୁ ନମନୀୟ କରିବା ଆନ୍ଦୋଳନ ପାଇଁ ଏକ ଆହ୍ୱାନ । ଗ୍ରାମବାସୀମାନଙ୍କର ସମୂହ ସ୍ୱାର୍ଥ ପ୍ରତି ନିସ୍ତୁହତା ସମୂହ ବିକାଶ ପଥରେ ଅନ୍ୟ ଏକ ପ୍ରତିବନ୍ଧକ । ସମୂହ ସ୍ୱାର୍ଥ, ସମାଜସେବା ଓ ଦେଶ ଗଠନ ପ୍ରତି ଶିକ୍ଷିତ ଓ ଅଶିକ୍ଷିତ ଲୋକମାନଙ୍କର ଉଦାସୀନତା ଦେଖିଲେ, ଯେ କୌଣସି ବିବେକୀ ଓ ଚିନ୍ତାଶୀଳ ବ୍ୟକ୍ତିର ଘୋର ନୈରାଶ୍ୟଜାତ ହୁଏ । ଏହି ପ୍ରତିକୂଳ ପରିସ୍ଥିତିର ସମ୍ମୁଖୀନ ହୋଇ ଲକ୍ଷ୍ୟ ହାସଲ କରିବା ପାଇଁ ଅସାଧାରଣ ନୈତିକ ମନୋବଳ ସଂପନ୍ନ ଜନସେବୀମାନଙ୍କର ଆବଶ୍ୟକତା ରହିଛି ।

ରାଜନୀତି ବିଜ୍ଞାନ ବିଭାଗ
ଉତ୍କଳ ବିଶ୍ୱବିଦ୍ୟାଳୟ, ଭୁବନେଶ୍ୱର ।

“ଆମକୁ ଆନନ୍ଦ ଦେଉଥିବା ବଣଜଙ୍ଗଲର ଅସଂଖ୍ୟ ଜୀବଜନ୍ତୁଙ୍କୁ ଆମେ ବନ୍ୟପ୍ରାଣୀ ବୋଲି କହୁ । ସଭ୍ୟତା ଓ ସଂସ୍କୃତି ସତ୍ତ୍ୱେ ବି ଆଜିର ମଣିଷ ଏହି ହଂସ୍ର ବନ୍ୟଜନ୍ତୁଙ୍କଠାରୁ ଆହୁର ମାର୍ଗମୂଳକ । ଜଙ୍ଗଲରେ ବାସକରୁଥିବା ଅସଂଖ୍ୟ ପ୍ରାଣୀଙ୍କର ସଂସ୍କୃତ ମଣିଷର ଜୀବନକୁ ସରସ ଓ ମଧୁମୟ କରୁଛି । ତେଣୁ କ୍ରମେ ଲୋପ ପାଇ ଯାଉଥିବା ବନ୍ୟଜନ୍ତୁଙ୍କର ରକ୍ଷଣାବେକ୍ଷଣ ପାଇଁ ଦେଶରେ ଯେତେ ବେଶୀ ପଶୁ ଓ ପକ୍ଷୀମାନଙ୍କ ଲାଗି ଆଶ୍ରୟସ୍ଥଳୀ ଖୋଲିଯାଇ ପାରେ ସେତେ ଭଲ ।”

—ଜବାହର ଲାଲ ନେହେରୁ

କୁଟନକାରୀ ପ୍ରାଣୀ



ଶ୍ରୀ ଭୁବନେଶ୍ୱର ସାମଲ

ମୂଷିକ ଜାତୀୟ ପ୍ରାଣୀମାନଙ୍କୁ ସାଧାରଣତଃ କୁଟନକାରୀ ପ୍ରାଣୀ କୁହାଯାଏ । ସ୍ତନ୍ୟପାୟୀ ପ୍ରାଣୀମାନଙ୍କୁ ସହଜରେ ଚିହ୍ନିବା ପାଇଁ କେତେକଗୋଟି ଶ୍ରେଣୀରେ ବିଭକ୍ତ କରାଯାଇଛି । କୁଟନକାରୀ ସେମାନଙ୍କ ଭିତରୁ ଗୋଟିଏ । କୁଟନକାରୀ ପ୍ରାଣୀମାନଙ୍କର ଦନ୍ତ, ଏହାର ଗଠନ ପ୍ରଣାଳୀ ଓ ସଂଖ୍ୟାକୁ ନେଇ ଏହି ବିଭାଗ କରାଯାଇଛି । ପ୍ରାୟ ତିନି ହଜାରରୁ ଊର୍ଦ୍ଧ୍ୱ ପ୍ରାଣୀ ଚିହ୍ନଟ କରାଯାଇ ଏହି ଶ୍ରେଣୀରେ ଅନ୍ତର୍ଭୁକ୍ତ କରାଯାଇଛି । ସ୍ତନ୍ୟପାୟୀ ପ୍ରାଣୀମାନଙ୍କ ମଧ୍ୟରେ ସବୁଠାରୁ ବେଶୀ ସଂଖ୍ୟାରେ କୁଟନକାରୀ ପ୍ରାଣୀ ଅଛନ୍ତି । ଆଖୁରୂପୀର କଥା ଅତି ପୃଥୁବାରେ ବଂଚିବା ସ୍ତନ୍ୟପାୟୀ ପ୍ରାଣୀମାନଙ୍କ ମଧ୍ୟରେ ଅର୍ଦ୍ଧକରୁ ଊର୍ଦ୍ଧ୍ୱ ହେଉଛନ୍ତି କୁଟନକାରୀ ପ୍ରାଣୀ । ଏହି ଜାତୀୟ ପ୍ରାଣୀଙ୍କର ୪ ଗୋଟି ଛାମୁଦନ୍ତ ଥାଏ । ତଳ ଓଠରେ ୨ଟି ଓ ଉପର ଓଠରେ ୨ଟି । ଏମାନଙ୍କର ଶ୍ରାନଦନ୍ତ ଓ ପେଷଣଦନ୍ତ ନାହିଁ । ଫଳରେ କଳଦନ୍ତ ଓ ଛାମୁଦନ୍ତ ମଧ୍ୟରେ ଶୂନ୍ୟସ୍ଥାନ ଦେଖାଯାଏ । ଏହି ଛାମୁଦନ୍ତର ଦତ୍ତମାତ୍ରି ନଥାଏ । ଫଳରେ କୁଟନକାରୀ ପ୍ରାଣୀ ଯେତେଦିନ ପର୍ଯ୍ୟନ୍ତ ବସୁ ରହିଥାଏ, ସେତେଦିନ ପର୍ଯ୍ୟନ୍ତ ଛାମୁ ଦନ୍ତର ଅଭିବୃଦ୍ଧି ଘଟିଥାଏ । ତେଣୁ ଛାମୁଦନ୍ତ ଭାଙ୍ଗିଗଲେ, ଏମାନଙ୍କର ଭୟ ନଥାଏ । କାରଣ ଏହା ପୁଣି ବାହାରେ । ଏହି ଦାନ୍ତ ବେଶୀ ଚାଷ୍ଟଣ, ନିହାଣ ସଦୃଶ । ଫଳରେ ଦାନ୍ତରେ ଚୁକ୍ଚୁକୁ କରି କାଟିବା, ଗୁଚ୍ଛୁବା କାର୍ଯ୍ୟ ଅତି ସହଜରେ କରିପାରେ । କୁଟ ସଦୃଶ ହୋଇଥିବାରୁ ଓ କାର୍ଯ୍ୟ ସମାପନ କରି ପାରୁଥିବାରୁ ଏ ଜାତୀୟ ପ୍ରାଣୀମାନଙ୍କର ନାମ କରଣ, କୁଟନକାରୀ ରଖାଯାଇଛି । ଏମାନଙ୍କର ମୁଖ ଗହୁରକୁ ଦୁଇଭାଗରେ ବିଭକ୍ତ କରାଯାଇପାରେ । ପ୍ରଥମ ଅଂଶରେ ଛାମୁଦନ୍ତ ଓ ପଛପଟ ଅଂଶରେ କଳଦନ୍ତ ଥାଏ । ଉପର ଓଠ ସାହାଯ୍ୟରେ ପାଟି ବନ୍ଦକରେ । ପାଟି ବନ୍ଦ କଲେ ମୁଖ ଛାମୁଦାନ୍ତ ବାହାରକୁ ପ୍ରତ୍ୟାହତ ହୁଏ ।

ଅନ୍ୟ ସ୍ତନ୍ୟପାୟୀ ପ୍ରାଣୀମାନଙ୍କ ଭଳିକାରେ ଏମାନେ କ୍ଷୁଦ୍ରକାୟ । ଏମାନେ ୧୦ ସେ.ମି.ରୁ ୧୦୦ ସେ.ମି. ପର୍ଯ୍ୟନ୍ତ ଲମ୍ବ ହୋଇଥାଆନ୍ତି ଥାଇ ଓଠର ୪ ଗ୍ରାମରୁ ୫୦ କିଲୋଗ୍ରାମ ପର୍ଯ୍ୟନ୍ତ ।

ଆମ ଓଡ଼ିଶାରେ ତିନି ଜାତିର କୁଟନକାରୀ ପ୍ରାଣୀ ଦେଖା ଯାଆନ୍ତି । ସେ-ମୂଷା, ଗୁଚ୍ଛୁଚିମୂଷା ଓ ଝିଙ୍କ ।

ମୂଷା ଓ ମଣିଷଙ୍କ ଭିତରେ ଶତତା ବୋଧହୁଏ ପୃଥୁବାରେ ମଣିଷର ଅଭିର୍ଭାବ ଦିନୁ ଘଟିଛି । ସତେଯେପରି ମଣିଷର ପରିବେଶରେ

ଏମାନେ ଭେଦନ୍ତ ଏକ ଅଂଶଦାର । ଏମାନେ ମଣିଷଙ୍କ ସହିତ ବାସଗୃହରେ ରହନ୍ତି । ଘରର ସାବତାୟ ଜିନିଷପତ୍ର ଜାତି ନଷ୍ଟ କରି ଦିଅନ୍ତି । ଏମାନେ ଉଭୟ ଘରେ ଓ ବଣରେ ବାସ କରନ୍ତି । ଗାଋଆମୂଷା, ଗୁଚ୍ଛୁଆ ମୂଷା, ଚିଲିମୂଷା, ପାହାଡ଼ିମୂଷା, ଚୁଟିଆମୂଷା, ଗଛମୂଷା ନାମରେ ପରିଚିତ ।

ଗୁଚ୍ଛୁଚିମୂଷାର ପୃଷ୍ଠ ଦେଶରେ ଗାଋ ଗାଋ ଚିହ୍ନୁଥାଏ । ତିନିଗାଋ ବିଶିଷ୍ଟ ଓ ପାଞ୍ଚଗାଋ ବିଶିଷ୍ଟ ଗୁଚ୍ଛୁଚିମୂଷା ଓଡ଼ିଶାରେ ଦେଖିବାକୁ ମିଳେ । ତା' ଛଡ଼ା ଉତ୍ତର ଗୁଚ୍ଛୁଚିମୂଷା ଓ ବେଲାରାମୂଷା ଏହି ଜାତିର । ବେଲାରାମୂଷାକୁ ମଧ୍ୟ ନେପାଳୀମୂଷା କୁହାଯାଏ । ଅନ୍ୟଟି ହେଲା ଝିଙ୍କ ।

ମୂଷାମାନଙ୍କ ପ୍ରାକୃତ୍ୟକ ପ୍ରକୃତରେ ମଣିଷ ପକ୍ଷେ ଅସହନୀୟ । ଏମାନଙ୍କ ଭିତରୁ ଅନେକ ଗୋଟ ବାହକ ରୂପେ ପରିଚିତ । ଦୁର୍ଗ ବା ମହାମାରୀ ଏମାନଙ୍କ ଦ୍ୱାରା ହୋଇଥାଏ ।

ପାହାଡ଼ି ମୂଷା ୨ ପ୍ରକାର । ଏମାନେ ଉଭୟ ଘରେ ଓ ବଣ କ୍ଷେତ୍ରରେ ଦେଖାଯାଆନ୍ତି । ତିଳରେ ଫସଲ ନଷ୍ଟ କରନ୍ତି । ଏମାନେ ଗର୍ଭ କରନ୍ତି । ଏହା ସୁତରାଂ ସଦୃଶ । ସୁତରାଂ ବିଭିନ୍ନ ସ୍ଥାନରେ ଖାଦ୍ୟ ଖାଜି ରଖିବା ପାଇଁ, ରହିବା ପାଇଁ, ପିଲା ଜନ୍ମ କରିବା ପାଇଁ, ଅଳଗା ଅଳଗା କୋଠରୀ ପ୍ରସ୍ତୁତ କରିଥାଆନ୍ତି । ଫସଲ ଅମଳ ସମୟରେ ଫସଲ କାଟି ନେଇ ଏହି ସୁତରାଂରେ ଜମା କରି ରଖନ୍ତି । ଉଭୟ ପାହାଡ଼ିମୂଷା ଓ ଚିଲିମୂଷା ଏ ପ୍ରକାର କାର୍ଯ୍ୟରେ ସିଦ୍ଧହସ୍ତ । ଆମର ଲୋକମାନେ ଏହି ଗାଋକୁ ଖୋଜି ଧାନ, ଚିନି, ମୁଗ ପ୍ରଭୃତି ସଂଗ୍ରହ କରି ନେଇଯାଆନ୍ତି । ଚିତରା ମୂଷା ସମ୍ପୃକ୍ତ ଖାଦ୍ୟ ହରାଡ଼ ବସେ । ବଗିଚାରେ ଗର୍ଭ କରି ଗଛ ତେର କାଟି ପକାଏ । କୁକୁଡ଼ା ପାଳନ କେନ୍ଦ୍ରରେ ଚୁକ୍ଚୁତାମାନଙ୍କୁ କାମୁଡ଼ିବା, ସେମାନଙ୍କ ଖାଦ୍ୟ ନଷ୍ଟ କରିବା ଦୈନନ୍ଦିନ କାର୍ଯ୍ୟ । ବଡ଼ ବଡ଼ ଖାଦ୍ୟ ଗଣ୍ଡାରୁ ଧାନ, ଗହମ ଖାଇ ନଷ୍ଟ କରିବା, ଚଟାଣରେ ଗର୍ଭ କରି ସଞ୍ଚୟ କରିବା ଦ୍ୱାରା ଖାଦ୍ୟ ନିଗମ ସଂସ୍ଥା ବହୁତ ଅସୁବିଧାର ସମ୍ମୁଖୀନ ହୁଅନ୍ତି । କିନ୍ତୁ ଘରେ ବାସ କରୁଥିବା ମୂଷା ଓ ଚୁଟିଆମୂଷା ଖାଦ୍ୟ ସଞ୍ଚୟ କରି ଚଖନ୍ତି ନାହିଁ । କାରଣ ଏମାନଙ୍କୁ ସହଜରେ ଖାଦ୍ୟ ଘରୁ ମିଳିଯାଉଛି ।

ଗଛରେ ବାସ କରୁଥିବା ମୂଷାମାନେ ଗଛର ଫଳ ନଷ୍ଟ କରି ଦିଅନ୍ତି, ଗଛର ତେର, ଚଞ୍ଚିର କେଣ୍ଡା ପ୍ରଭୃତି ଜାତି ଗୁଣ୍ଡାମାନଙ୍କର ଅକୃତ କ୍ଷତି ଘଟାଇ ଥାଆନ୍ତି ।

ଗୁଣ୍ଡୁଚି ମୂଷା



ଗୁଣ୍ଡୁଚିମୂଷାର କାର୍ଯ୍ୟକଳାପ ଦେଖିଲେ ଆଶ୍ଚର୍ଯ୍ୟ ଲାଗେ । ଏମାନେ ଖାଦ୍ୟ ହିସାବରେ କମ୍ ଖାଆନ୍ତି କିନ୍ତୁ ନଷ୍ଟ କରନ୍ତି ବହୁତ । ଏମାନେ ଗଛ ଉପରେ ବହୁ ଗଛର ଅଗ୍ରଭାଗର ସବୁ ଚାଳରେ ପହଞ୍ଚି ପଛ ଗୋଡକୁ ଛଦି ଦୁର୍ଲ୍ଲି ପଡ଼ନ୍ତି । ଆଗ ଗୋଡ ୨ ଟିରେ ଫୁଲ, ଫଳ ଛିଣ୍ଡାଳ ଗୁଳନ୍ତି । ଘଣ୍ଟା ଘଣ୍ଟା ଧରି ଏଭଳି ଛିଣ୍ଡାଳ ଗୁଳିଥାଏ । ଚିତ୍ତିଏ ବି କୁଣ୍ଡ ଅନୁଭବ କରେ ନାହିଁ । ତେଣୁ ବାଡ଼ି ବଢ଼ିଗୁରେ ଫସଲ ନଷ୍ଟ କରିଦିଏ ।

ଉତ୍ତରା ଗୁଣ୍ଡୁଚିମୂଷା ଓ ବେଲାରାମୂଷା ବଣ ଜଙ୍ଗଲରେ ଦେଖାଯାଆନ୍ତି । ଯଦିଓ ସ୍ତ୍ରୀକୃତରେ ଉତ୍ତରା ଗୁଣ୍ଡୁଚିମୂଷା ନାମକରଣ କରାଯାଇଛି, ସ୍ତ୍ରୀକୃତରେ ସେ ଉଡ଼ି ପାରନ୍ତାହିଁ । କେବଳ ଉଚ୍ଚ ବୃକ୍ଷରୁ ତଳ ଆଡକୁ ଖସି ଆସେ । ସେହି ସମୟରେ ସେ ଚାଲ ଗୋଡ ୪ ଟିକୁ ମେଲା କରିଦିଏ । ଆଗ ଓ ପଛ ଗୋଡକୁ ସଂଯୁକ୍ତ କରୁଥିବା ପକ୍ଷ ସପୃଶ୍ୟ ଚମଡ଼ା ଖୋଲି ହୋଇଯାଏ । ଏମାନେ ନିଶାଚର । ଦିନବେଳେ ଗଛର କୋରତ, ଉଚ୍ଚ ଶାଖା ମାନଙ୍କରେ ବିଶ୍ରାମ ନିଅନ୍ତି ।

ବେଲାରାମୂଷା ଦେଖିବାକୁ ବେଶ୍ ସୁନ୍ଦର । ଅନେକ ଘରେ ଗହ୍ମ ପୋଷନ୍ତି । ସଜାଳ ସନ୍ଧ୍ୟାରେ ଗୁଣ୍ଡୁଚିମୂଷା ଭଳି ଏ ଗଛରୁ ସେ ଗଛକୁ ଚେଇଁ ଫଳ ଫୁଲ ଖାଆନ୍ତି ଓ ଖେଳନ୍ତି ।



ବେଲାରା ମୂଷା

ଉତ୍କଳ ପ୍ରାଣୀ ମୂଷା

ଝିଙ୍କରୁ ଚିହ୍ନିବା ସହଜ । କୁଡ଼ନକାରୀ ସ୍ତ୍ରୀଶାବର ଲୋମର ପରିବର୍ତ୍ତିତ ପରିସ୍ଥିତି ଝିଙ୍କଠାରେ ବେଶ୍ ସୁସ୍ପଷ୍ଟ । ଲୋମ ଗୋଳିଆ କାଠିଭଳି ହୋଇଥାଏ ଓ କଳା, ଧଳାର ଗୋଲ ଗୋଲ ଚିହ୍ନ ରହିଥାଏ । ବେକ ଓ କାନ୍ଧରେ ସ୍ତ୍ରୀ ୨ ଇଞ୍ଚରୁ ଏକ ଫୁଟ ପର୍ଯ୍ୟନ୍ତ ଲମ୍ବା ଲମ୍ବା କେଶ ମୁକୁଟ ସଦୃଶ ଠିଆ ହୋଇ ରହିଥାଏ । ବିପଦ ବେଳେ ଶତ୍ରୁକୁ ପଛ କରି ଠିଆ ହୁଏ । ଦୁଶ୍ମାନରୁ ଚାର ଛାଡ଼ିଲା ଭଳି ସେ ଖତଖତ ଶବ୍ଦ କରି ତା ଦେହରୁ ଏହି ଗୋଳିଆ କାଠିସଦୃଶ ଲୋମକୁ ଛାଡ଼େ । ଠିକ ଚାର ଭଳି ଶତ୍ରୁର ଦେହରେ ଏହା ଗଲିଯାଏ । ଏପରିକି ଚିତାଚାର ମଧ୍ୟ ଝିଙ୍କର କାର୍ଯ୍ୟ କଳାପରେ ଚଳିଯାଏ ।

ଏହିମନଙ୍କ ସମକ୍ଷରେ ପୁରାଣ, କାବ୍ୟ, କାହାଣୀମାନଙ୍କରେ କବି ବା ଲେଖକମାନେ ବର୍ଣ୍ଣନା କରିବାକୁ ଭୁଲି ନାହାନ୍ତି । ମୂଷା ଗଣେଶଙ୍କ ବାହନ ବୋଲି ପୁରାଣରେ ଲିପିବଦ୍ଧ । ଶିବ ପୁରାଣରେ ମୂଷା କାହିଁକି ଗଣେଶଙ୍କ ବାହନ ହୋଇଛି ତାହା ଅବତାରଣା କରାଯାଇଛି । ସ୍ତ୍ରୀକୃତରେ ଯମର ମୂଷା

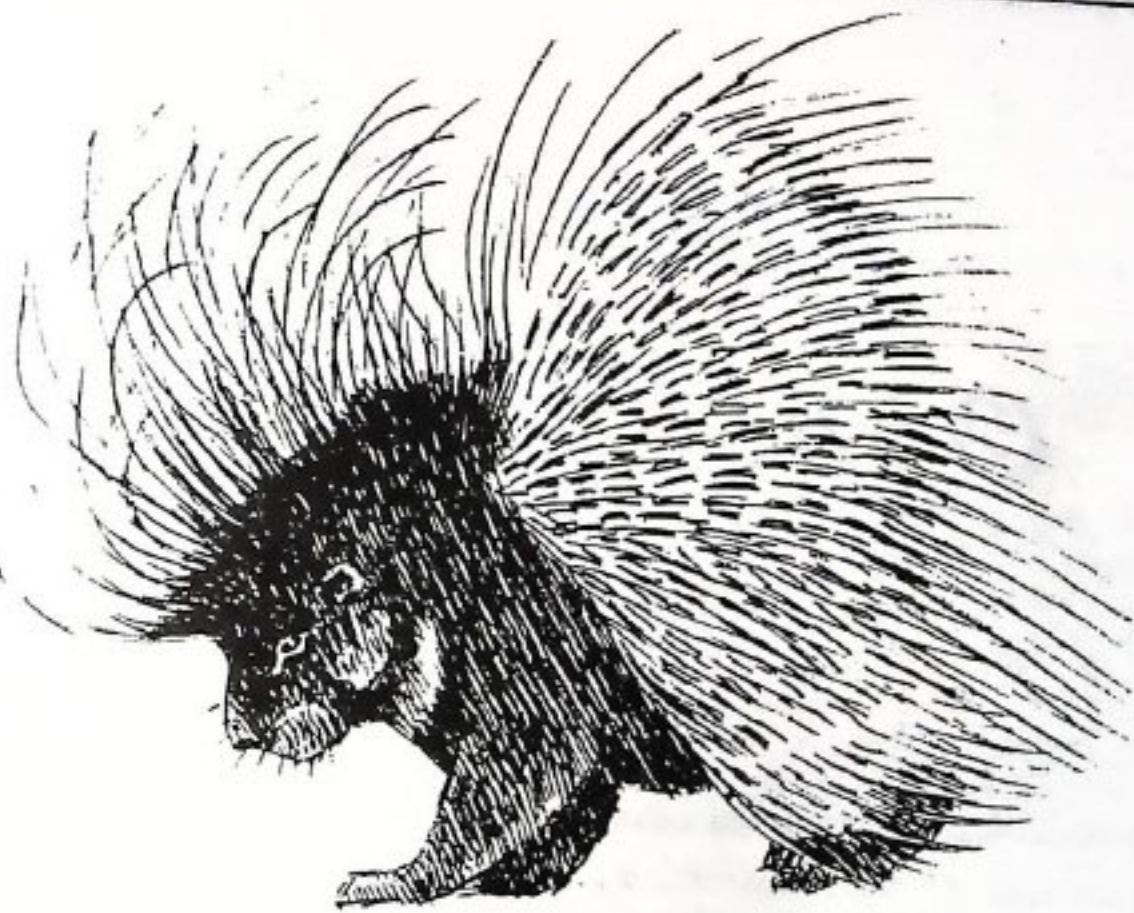

ଦିଆ

କୋଳି ଶିବ ପୁରାଣରେ ଦେଖିବାକୁ ମିଳେ । କଥା ସରିତ ସାଗର ଓ ପଞ୍ଚତନ୍ତ୍ରରେ ମୂଷାଙ୍କ ଉପରେ ବେଶ୍ ଶିକ୍ଷଣୀୟ କାହାଣୀମାନ ଅବତାରଣା କରାଯାଇଛି । ଯେପରି ପୁନଃ ମୂଷିକ ଜବ, ଗୁରି ମିତ୍ର, ମୂଷିକ ବଣିକ ଭଳି ଗଳ୍ପ ଲୋକମାନଙ୍କ ଦ୍ୱାରା ଆଦୃତ ।

ରାମାୟଣରେ ବର୍ଣ୍ଣିତ ଗୁଣ୍ଡୁଚିମୂଷାର କାର୍ଯ୍ୟକଳାପରେ ମୁଗୁ ହୋଇ ରାମଚନ୍ଦ୍ର ସ୍ୱେଦରେ ଆର୍ତ୍ତସି ଦେବୀରୁ ତାର ପୁଷ୍ପ ଦେଶରେ ରାମଚନ୍ଦ୍ରଙ୍କ ଅନୁକୃତ ଗାର ରହିଯାଇଛି । ସେ ସ୍ମୃତି ଅଳିକି ଗୁଣ୍ଡୁଚିମୂଷା ବହନ କରିଛି ।

ଆଉ କେତେକଙ୍କ ମତରେ ଗଙ୍ଗା ପାରିବେଳେ ହରୁମାନ ଗୁଣ୍ଡୁଚିମୂଷାର କାର୍ଯ୍ୟରେ ମୁଗୁହୋଇ ତା ପିଠିରେ ଅନୁକୃତ ଚିହ୍ନ ରଖିଯାଇଛନ୍ତି ।

ଅଳିକି ବିକାନିରୁ ଗଲେ ଦେଖିବାକୁ ମିଳେ ମୂଷାମାନଙ୍କ ପାଇଁ ମନ୍ଦିର ଅଛି । ଯେଉଁଠାରେ ପ୍ରତିଦିନ ମୂଷାମାନଙ୍କୁ ପୂଜା କରାଯାଏ ଓ ଖାଦ୍ୟ ଦିଆଯାଏ ।

ଓଡ଼ିଶାର ମନ୍ଦିର ଗାତ୍ରରେ ମୂଷାମାନଙ୍କର ମୂର୍ତ୍ତି ଦେଖାଯାଏ । ଯେଉଁଠି ଗଣେଶଙ୍କ ମୂର୍ତ୍ତି ସେଠାରେ ମୂଷା ଖୋଦିତ ହୋଇଥିବା ପରିଲକ୍ଷିତ ହୁଏ । ସୁନ୍ଦର ସୁନ୍ଦର ମୂଷା ଖୋଦିତ ହୋଇଥିବା ମନ୍ଦିରମାନଙ୍କ ଭିତରେ ସଠକପୁର, ପୁରୀର ମାର୍କଣ୍ଡେଶ୍ୱର, ଯାଜପୁରର ଦଶାଶ୍ୱମେଧ ଘାଠ, କୋଣାର୍କେଶ୍ୱର, ଦକ୍ଷପ୍ରଜାପତି ମନ୍ଦିର, ସେରଗଡ଼ ପାହଳ ପଡ଼ା, ଚରରାଣା, ଲିଙ୍ଗରାଜ, ବାଲୁକେଶ୍ୱର ପ୍ରଧାନ । ତେଣୁ କଳା ଚାହାର୍ଯ୍ୟରେ ଏମାନଙ୍କର ସ୍ଥାନ ବଜାୟ ରଖିଛନ୍ତି ।

ଏ ଜାତୀୟ ପ୍ରାଣୀ ମଣିଷର ଶତ୍ରୁ ହେଲେ ମଧ୍ୟ ମଣିଷର ଉନ୍ନତି ପଥରେ ସହାୟକ ହୋଇଥାଏ । ବୈଜ୍ଞାନିକମାନେ ଏମାନଙ୍କ ଉପରେ ବିଭିନ୍ନ ପ୍ରକାର ଗବେଷଣା କରିଆସିଛି । ମୂଷା ଗବେଷଣାଗାରର ଏକ ମୌଳିକ ଜୀବ । ନୂତନ ଔଷଧ ପ୍ରତିକ୍ରିୟା ପ୍ରଥମେ ମୂଷା ମାନଙ୍କ ଉପରେହିଁ ପରୀକ୍ଷା କରାଯାଏ । କନ୍ୟ ସମନ୍ୱୟ ଯେ କୌଣସି ପରୀକ୍ଷା ଚାଲିଯାଏ ଏମାନଙ୍କ ଉପରେହିଁ ନିର୍ଦ୍ଧାରଣ କରାଯାଏ । ମୂଷାମାନଙ୍କ ଚମତା ଓ ମାଂସରେ ବିଭିନ୍ନ ପ୍ରକାର ଔଷଧ ପ୍ରସ୍ତୁତ କରାଯାଏ । କବିରାଜ-ପଣ୍ଡିତ ବ୍ରଜବନ୍ଧୁ ତ୍ରିପାଠୀ ତାଙ୍କର "ବ୍ରହ୍ମସୁଣ୍ଠ-କଳ୍ପଦ୍ରୁମ"ରେ ଲେଖିଛନ୍ତି—“ମୂଷାର ମାଂସ ମଧୁର, ପିଣ୍ଡୁ ଗୋଚକ, ବାର୍ଯ୍ୟ ବିର୍ଦ୍ଧକ, ଧାତୁ ପୁଷ୍ଟିକର ଓ ବିରୋଚକ । ଏହା ଖାଇଲେ କୃମି, କଫ, ବାତ, ପିତ୍ତ ଓ ଅର୍ଶରୋଗ ନିବାରିତ ହୁଏ ।” ଏହା ଛଡ଼ା ଏ ସମ୍ବନ୍ଧରେ ଅନେକ କିଛି ଲେଖିଛନ୍ତି ବିଶେଷତଃ ସ୍ୱାଚ୍ଛାଳକ ଗୋର ଉପଶମ ପାଇଁ ଉପଦେଶମାନ ଦେଇଛନ୍ତି ।

ଏବେକି ରୋମ୍ଠର ସ୍ୱାଚ୍ଛାଳକର ବିଶ୍ୱାସ ଯେ ମୂଷା ଇଣ୍ଡିକୁ ଯଦି ସେମାନଙ୍କ ସ୍ତ୍ରୀମାନଙ୍କୁ ଶୁଣାଇ ଦିଆଯାଏ, ତା ହେଲେ ସେମାନଙ୍କ ସ୍ତ୍ରୀମାନ ଅନ୍ୟ ସ୍ୱାକ ପାଖକୁ ଯିବେ ନାହିଁ ।

ମୂଷା ମାରି, ତାକୁ ଗୁଣ୍ଡ କରି ଯଦି ବହୁମୁତ୍ତ ରୋଗୀକୁ ଖାଇବାକୁ ଦିଆଯାଏ ତାହେଲେ ସେ ଭଲ ହୋଇଯିବ ।

କେତେକ ଅଦିବାସୀ ଶ୍ରେଣୀର ଲୋକମାନେ ମୂଷାକୁ ମାରି ଖାଇବା ଗୋଟେ ସାଧାରଣ କଥା ।

ଓଡ଼ିଶା ରାଜ୍ୟ ସଂଗ୍ରହାଳୟ,
ଭୁବନେଶ୍ୱର ।

ନବଗୁଣର ଓ ପ୍ରାଣୀ ସଂରକ୍ଷଣ

ଅଧ୍ୟାପକ ପ୍ରଫୁଲ୍ଲ କୁମାର ମହାନ୍ତି

ପ୍ରତିବେଶ ସୁରକ୍ଷା ଓ ପ୍ରାଣୀ ସଂରକ୍ଷଣ ବର୍ତ୍ତମାନ ପରିସ୍ଥିତିର ଗୋଟିଏ ମୁଖ୍ୟ ଆଭିମୁଖ୍ୟ । ଭାରତବର୍ଷର ପ୍ରତ୍ୟେକ ସ୍ଥାନରେ ସରକାର ବିଧିବଦ୍ଧ ଯୋଜନା କରି ପ୍ରତିବେଶ ସୁରକ୍ଷା ଦିଗରେ ପଦକ୍ଷେପ ନେଇଅଛନ୍ତି । କଥାଟିଏ ହେଉଛି ଏବେ ଦିଗରେ ବର୍ତ୍ତମାନ ଯେ କେବଳ ଧ୍ୟାନ ଦିଆଯାଉଛି ତାହାକୁ ନେଇ, ମରୁକ୍ଷ୍ୟ ଆଗରୁ ବି ଦେଇ ଆସୁଥିଲା । ଗୋଟିଏ କଥା କୁହାଯାଇପାରେ ଯେ ପୁରାଜାତିରେ ମରୁକ୍ଷ୍ୟ ଯାହାଠାରୁ ଉପକାର ପାଇ ଆସୁଥିଲା ତାକୁ ହିଁ ପୁଣି କରିବା ଥିଲା ତା'ର ଉପାସନା । ସୂର୍ଯ୍ୟ ଚନ୍ଦ୍ରଠାରୁ ଆଗମ କରି ଉଦ୍ଭିଦ ଓ ପ୍ରାଣୀ ପର୍ଯ୍ୟନ୍ତ ପ୍ରତ୍ୟେକ ଥିଲେ ମରୁକ୍ଷ୍ୟର ରକ୍ଷାକାରୀ । ଯାହାହେଲେ ବି ସେତେବେଳେ ମରୁକ୍ଷ୍ୟ ଉଦ୍ଭିଦ ବା ଅନ୍ୟମାନଙ୍କ ତୁଳନାରେ ପ୍ରାଣୀମାନଙ୍କୁ ଯଥେଷ୍ଟ ସମ୍ମାନ ଦେଉଥିଲା । ନବଗୁଣର ଚାରି ଏକ ଉଦାହରଣ ।

ଓଡ଼ିଆ ମହାଭାରତର ଉତ୍ତରାଧିକାରୀ ଆଦିକବି ସାଧୁକାଦାସ ମହାଭାରତରେ ନବଗୁଣର ବିଷୟ ବର୍ଣ୍ଣନା କରିଛନ୍ତି । ସଂକ୍ଷେପରେ ନବଗୁଣର ହିଁ ନଅଟି (୯ଟି) ଗୁଣର ଉପାହାର । ଅର୍ଥାତ୍ ନଅଟି ଗୁଣର ଉପାହାରରେ ଯୋଗୁଥିବା କାଳ୍ପନିକ ପ୍ରାଣୀ ନବଗୁଣର । ଯେଉଁ ନଅଟି ପ୍ରାଣୀ ଶରୀରର ଅଂଶ ବିଶେଷ ରୂପେ ତାହା ନିଆଯାଇଥିଲା, ସେଗୁଡ଼ିକ ହେଲା— ମସୂରର ମୁଣ୍ଡ, ବାଘ ଦେହର ଗାର, ଘୋରାର ଶରୀର, ଘୋରାର ଗୋଡ଼, ମରୁକ୍ଷ୍ୟର ହାତ, ହାତର ଗୋଡ଼, ବାଘର ଗୋଡ଼, କୃଷକର କୁଳ ଓ ସାପର ଲାଞ୍ଜ । ଏହି ନଅଟି ପ୍ରାଣୀର ଶରୀର ମାନଙ୍କର ଅଂଶ ବିଶେଷ ହିଁ ବିଭିନ୍ନ ପ୍ରକାର ଗୁଣର ନିର୍ଦ୍ଦେଶକ । ମସୂର ଘୋରାର, ଶାନ୍ତି— ଘୋରା ଶାନ୍ତି— ହାତା ସ୍ଥିରତା ଓ ଆନୁରୋଧ— ସାପ ବିଷାକ୍ତ— ବ୍ୟାଘ୍ର ହିଁ ପ୍ର ଓ ଶେଷରେ ମରୁକ୍ଷ୍ୟ ବୁଦ୍ଧି ଓ ବିବେକ ଇତ୍ୟାଦି ସବୁ ଗୁଣର ପରିଚୟ ଦିଅନ୍ତି । ତେଣୁ ଏହିଗୁଡ଼ିକ ଶାନ୍ତି କହିଲେ ସେ ସବୁ ଗୁଣର ଗୁଣଗ୍ରାହୀ ବା ଅଧିକାରୀ ଏବଂ ପ୍ରତ୍ୟେକ ଗୁଣର କହିନା କିଛି ପ୍ରାଧିକାରୀ ରହିଛି । ତେଣୁ ପ୍ରତ୍ୟେକ ଗୁଣକୁ ସଂକେତ ରୂପେ ହିଁ ସୂଚନା ଦିଏ ନବଗୁଣର । ବାସ୍ତବରେ ଏପରି ଏକ ପ୍ରାଣୀ ନଥିଲା । ମାତ୍ର ଏହାର ଉଦ୍ଦେଶ୍ୟ ଥିଲା ଉଗ୍ରବାନ ବା ଉଗ୍ରଚର ଶାନ୍ତି କହିଲେ ବହୁରହିଥିବା ପ୍ରାଣୀମାନେ । ପ୍ରତ୍ୟେକ ଜୀବ ହିଁ ଏହିଗୁଡ଼ିକ ଶାନ୍ତିର ଏକ ନମୂନା ବା ଆକାର । ଉଗ୍ରବାନ ସର୍ବବିଦ୍ୟମାନ ଓ ସର୍ବଶକ୍ତିମାନ ବୋଲି ପୁରାଣରେ ବର୍ଣ୍ଣିତ । ନବଗୁଣର ହିଁ ଏହି ଉଚ୍ଚର ନିର୍ଦ୍ଦର୍ଶନ ତଥା ଉଚ୍ଚତର ଯଥାର୍ଥ ରୂପେ ପ୍ରତିପାଦିତ କରେ; ଅର୍ଥାତ୍ ଉଗ୍ରବାନ ପ୍ରକୃତିର ବିଭିନ୍ନ ରୂପର ସମସ୍ତର ସୂଚନା ଦିଏ ।

ତେଣୁ ପ୍ରାଣୀ ପୂଜା ପୁରାଜାତିରୁ ଚିରାଚରିତ ପ୍ରଥା ଭାବରେ ପ୍ରଚଳିତ । ନାଗପୂଜା, ନାଗଲ ଚତୁର୍ଦ୍ଦଶା ଓ ନାଗପଞ୍ଚମୀ ଇତ୍ୟାଦିରେ ନାଗପୂଜା ପୂଜା । ଚିତର ଅମାବାସ୍ୟାରେ ଗୋଷ୍ଠା, ଶାମୁକା, ମହ୍ୟ ଓ କାଟ ଇତ୍ୟାଦି ଜଳରେ ପ୍ରାଣୀ ପୂଜା । ଗଛା ପୂର୍ଣ୍ଣମୀ ବା ରକ୍ଷାବନ୍ଧନରେ ଗୋ, ମହିଷ ଇତ୍ୟାଦି ପୂଜା ଅଦ୍ୟାବଧି ପ୍ରଚଳିତ । ବିଭିନ୍ନ ପୂଜା ଦିବସରେ ଯଥାବିଧି ଜୀବଜନ୍ତୁ ଗୁଡ଼ିକ ପୂଜା କରିବା ହିଁ ଏ ଦିବସଗୁଡ଼ିକର ଲକ୍ଷ୍ୟ । ଏଥିରୁ କ୍ଷ୍ୟ ପ୍ରତିପାଦିତ ଯେ ପୁରାଜାତିରୁ ମରୁକ୍ଷ୍ୟ ଉପକାର କରି ଆସୁଥିଲା ତେ ପ୍ରତ୍ୟେକ ପ୍ରାଣୀ ପ୍ରକୃତିର ଗୋଟିଏ ଗୋଟିଏ ଅଂଶ ବିଶେଷ । ପ୍ରତିବେଶ ସଂରକ୍ଷଣ (ଇକୋଲୋଜିକାଲ ବାଲାନସ)ରେ ପ୍ରତ୍ୟେକରେ ଗୁଣିତ ମଧ୍ୟ ଗୁଣରୁ ପୂର୍ଣ୍ଣ । ଗୋଟିକୁ ବାଦଦେଲେ ବା ନଷ୍ଟ କଲେ ଯେ ସଂପୂର୍ଣ୍ଣ ସଂରକ୍ଷଣ ବାଧାପ୍ରାପ୍ତ ହେବ ଏଥିରେ ସନ୍ଦେହ ନାହିଁ । ଏପରିକି ଦୈନନ୍ଦିନ ଜୀବନରେ ମଧ୍ୟ ପ୍ରାଣୀମାନଙ୍କର ପ୍ରାଧିକାର ମରୁକ୍ଷ୍ୟ ମଧ୍ୟ ଉପକାରୁ କରିପାରୁଥିଲା । ଉଦାହରଣ ସ୍ୱରୂପ କଥା ପ୍ରଦାନରେ ମରୁକ୍ଷ୍ୟ କହିଯାଏ— “କଙ୍କି ଧରଣ ମା ମରଣ”, “ବେଙ୍ଗ ମାଗିଲେ ଜଳ ହେବ”, “ଚିରାଡ଼ି ମାଗିଲେ ମଞ୍ଜାରୀ ଘୋଷ” ଇତ୍ୟାଦି ଇତ୍ୟାଦି ଅନେକ । ବାସ୍ତବରେ ଏ ଉଚ୍ଚର ମହତ୍ତ୍ୱ ହିଁ ଜୀବମାନଙ୍କୁ ରକ୍ଷା କରିବା ବା ସେମାନଙ୍କୁ ଦୟାଭାବ ଦେଖାଇବା ।

ଆଶ୍ଚର୍ଯ୍ୟର ବିଷୟ ଯେ ଜୀବମାନଙ୍କ ପ୍ରତି ମରୁକ୍ଷ୍ୟର ଦୟା ଏବେ ଥିଲା ଯେ ତାକୁ ସମ୍ମାନ ଦେବା ଉଦ୍ଦେଶ୍ୟରେ ଠାକୁର ଠାକୁରାଣୀଙ୍କ ବାହାନ ରୂପେ ସ୍ଥାପିତ କରିଥିଲା । ଆଜିକି ଦେବାଳୟ, ମନ୍ଦିର ଓ ଧର୍ମପାଠମାନଙ୍କୁ ଗଲେ ଦେଖାଯାଏ ଯେ କି ରୂପେ ମରୁକ୍ଷ୍ୟ ତେ ସମୟରେ ପ୍ରାଣୀମାନଙ୍କୁ ପୂଜା କରି ଆସୁଥିଲା । ଉଦାହରଣ ସ୍ୱରୂପ— କାର୍ତ୍ତିକେୟଙ୍କର ମସୂର, ଉଶୋଷଙ୍କର ମୂଷା, ଦୁର୍ଗାଙ୍କର ସିଂହ, ଶିବଙ୍କର କୃଷ, ଲକ୍ଷ୍ମୀଙ୍କର ପେଣ୍ଡୁ, ସରସ୍ୱତୀଙ୍କର ହଂସ, ଇନ୍ଦ୍ରଙ୍କର ଏରାକର, ବିଷ୍ଣୁଙ୍କର ଗରୁଡ଼, ଯମଙ୍କର ମହିଷ ଇତ୍ୟାଦି ବାହାନ ଗୁଡ଼ିକ ଅତି ଆକୃଷ୍ଟ ପଡ଼ିବା ସାଧାରଣ କଥା । ତା ବ୍ୟତୀତ ବିଛା, ମାନ, ସିଂହ, ମେଷ, କୃଷ ଓ କଙ୍କଡ଼ ଇତ୍ୟାଦି ପ୍ରାଣୀମାନଙ୍କୁ ରାଶିଚକ୍ରରେ ସ୍ଥାନ ଦିଆଯାଇଛି । ଏପରିକି କେତେକକୁ ମଧ୍ୟ ଗୋରୁ ରୂପେ ନାମିତ କରାଯାଇଛି । ସେଗୁଡ଼ିକ ହେଲା— ଅବିଭୂୟ (କୃଷ୍ଣସାର), ଭରଦ୍ୱାଜ (ଇନ୍ଦ୍ରଆର୍ ରୋଲର ଶରୀ), ନାଗଶ (ନାଗ) ଓ କାଶ୍ୟପ (ଗରୁଡ଼ ବା ଜଗଲ) ।

ଏ ସବୁ ତଥ୍ୟରୁ ଅନୁମିତ ହୁଏ ଯେ ମରୁକ୍ଷ୍ୟ ବର୍ତ୍ତମାନ ଯେ ପ୍ରାଣୀ ସଂରକ୍ଷଣ ଦିଗରେ ଚେଷ୍ଟିତ ବା ସଚେତନଶାଳ ତାହା କୁହେଁ, ଅନେକ

ପୂର୍ବରୁ ଥିଲା । ସେଥିପାଇଁ ସ୍ଵକୃତିର ପ୍ରାକୃତିକ ସଂପଦ ତଥା ପ୍ରାଣୀ ଓ
ଭିତ୍ତିର ସ୍ଵକୃତିକୁ ଅନେକ ରୂପରେ ଏପରି ସ୍ଥାପିତ କରିଥିଲା ଯେ ସେମାନଙ୍କୁ
ନଷ୍ଟ କରିବା ବା ମୂଳସାଚନ କରିବା ପାଇଁ ମରୁଷ୍ୟ ସାହସ କରୁ
ନଥିଲା - ଭାରୁଥିଲା ଏହା ଏକ ପାପ । ଏହାହିଁ ପ୍ରାଣୀ ତଥା ସ୍ଵକୃତି
ସଂରକ୍ଷଣର ଉପଯୁକ୍ତ ପରିଚୟ । ମରୁଷ୍ୟ ପ୍ରାଣୀମାନଙ୍କୁ ବର୍ଜନୀୟ ନିୟମ
ପ୍ରଣୟନ କରି ସଂରକ୍ଷଣ କରିବା ଛଡ଼େ ପୂର୍ବରୁ କାହାଙ୍କ ପତ୍ରରେ ନିୟମ

ପରିବର୍ତ୍ତେ ଭିନ୍ନ ରୂପରେ ସଂରକ୍ଷଣ କରି ଆସୁଥିଲା । ତେଣୁ ନବଗୁଣର
ମହାଭାରତରେ ସ୍ଥାନ ପାଇବା ସଂପୂର୍ଣ୍ଣ ସ୍ଵଭିକ୍ଷୁତ । ଧନ୍ୟ ଅମର ସେ
ପୂର୍ବପୁରୁଷ ! ଧନ୍ୟ ତାଙ୍କର ଚିନ୍ତାଧାରା !!!

ସ୍ଵାତନ୍ତ୍ର୍ୟକାଳର ପ୍ରାଣୀବିଜ୍ଞାନ ବିଭାଗ
ଉତ୍କଳ ବିଶ୍ଵବିଦ୍ୟାଳୟ, ବାଣାବିହାର, ଭୁବନେଶ୍ଵର



ପ୍ରତ୍ୟାହତ ମାନସ୍ତାନିତ୍ୟା ବିଧାନ ଓ ରାଜ୍ୟ ମାଧ୍ୟମ

ଶ୍ରୀମତୀ ସ୍ମିତା ମିଶ୍ର

ଭାରତୀୟ ଲୋକସଭାରେ ଦୁଇ ଦିନ ଧରି ତିନିଗୋଟି ବୈଠକରେ ଦୀର୍ଘ ୩୦ ଘଣ୍ଟା କାଳ ଆଲୋଚନା କରିବା ପରେ ଅଗଷ୍ଟ ୩୦, ୧୯୮୮ ଦିନ ଯେଉଁ ମାନସ୍ତାନି ବିଧାନ, ୧୯୮୮ର ଚିଠା ଗୃହୀତ ହୋଇ ରାଜ୍ୟସଭାରେ ଉପସ୍ଥାପନା କରାଯାଇଥିଲା, ସେହି ଚିଠା ଆଇନକୁ ଦେଶର ସାମ୍ବାଦିକ, ବିରୋଧୀ ଗାଳ୍ପନିକ ଦଳ ତଥା ଅନ୍ୟାନ୍ୟ ବୁଦ୍ଧିଜୀବିଙ୍କର ପ୍ରବଳ ବିରୋଧ ଓ ପ୍ରତିବାଦକୁ ସମ୍ମାନ ଦେଇ ପ୍ରଧାନ ମନ୍ତ୍ରୀ ଶ୍ରୀ ଇନ୍ଦିରା ଗାନ୍ଧୀ ସେପ୍ଟେମ୍ବର ୨୨, ୧୯୮୮ ଦିନ ରାଜ୍ୟସଭାର ବିଗ୍ରହ ପରିସର ଭିତରୁ ପ୍ରତ୍ୟାହତ କରିନେଇ ନିଜର ଗଣତାନ୍ତ୍ରିକ ଚିନ୍ତାଧାରା ଏବଂ ଲୋକମତକୁ ସମ୍ମାନ ଦେବା ବିଗ୍ରହ ଧାରାର ଅଭିନନ୍ଦନୀୟ ପରିଚୟ ଦେଇଛନ୍ତି ।

ସମ୍ବିଧାନର ମୌଳିକ ଅଧିକାର ପରିସରକୁ ବ୍ୟକ୍ତି-ସ୍ୱାଧୀନତା, ବାକ୍-ସ୍ୱାଧୀନତା ଓ ସମ୍ବାଦପତ୍ରମାନଙ୍କର ପ୍ରକାଶନ ସ୍ୱାଧୀନତା ସହ ପ୍ରତ୍ୟେକ ନାଗରିକର ନିଜ ବ୍ୟକ୍ତିଗତ ସୁନାମ ତଥା ସମ୍ମାନର ସୁରକ୍ଷା ନିମନ୍ତେ ଅବିଚଳ ଏବଂ ସମ୍ପୂର୍ଣ୍ଣ ଅଧିକାର ମଧ୍ୟରେ ଏକ ସୁସ୍ଥାପିତ ସୁରକ୍ଷା ଭାରସାମ୍ୟ ରକ୍ଷା କରିବା ଦୀର୍ଘ ପ୍ରତ୍ୟେକ ଶାସନର ରହିଅଛି । ସେହି ଦୀର୍ଘ ବୁଝାଇବା ନିମନ୍ତେ ଏହି ଚିଠା ଆଇନ ଆଗତ ହୋଇଛି ବୋଲି ପ୍ରଧାନମନ୍ତ୍ରୀ ଏବଂ ଭାରତ ସରକାର କହୁଥିବା ବେଳେ ଅପରପକ୍ଷରୁ ଭାରତୀୟ ସମ୍ବାଦପତ୍ରଗୁଡ଼ିକୁ କଠୋର ଦଣ୍ଡର ଉପ ପ୍ରଦର୍ଶନ କରି ଦୂରଦର୍ଶନ ଏବଂ ଆକାଶବାଣୀ ପରି ସରକାରୀ ନିୟନ୍ତ୍ରଣ ଭିତରେ ରଖିବାକୁ ପ୍ରଚ୍ଛନ୍ନ ଉଦ୍ଦେଶ୍ୟ ରଖି ଏହି ବିଧାନ ପ୍ରସ୍ତାବ ଆଗତ କରା ଯାଇଅଛି । ଏହିପରି ପରସ୍ପର ବିପରୀତମୁଖୀ ଉପସଂହାର ମୂଳକ ମତବ୍ୟ ଓ ପ୍ରତିମତବ୍ୟ ଭିତରେ ସତ୍ୟର ଛିଟି ସନ୍ଧାନ କରିବା ସାଧାରଣ ନାଗରିକ ପକ୍ଷରେ ଅସମ୍ଭବ ମନେ ହେଉଥିଲେ ମଧ୍ୟ ଏହି ସମସ୍ୟାର ଏକ ନିର୍ଦ୍ଦାୟକ, ନିରପେକ୍ଷ ଓ ନିର୍ଦ୍ଦୋଷ ଆଲୋଚନା ଦେବା ଆବଶ୍ୟକ ।

ମାନସ୍ତାନି ମାନବ ସମାଜରେ କିଛି ନୂତନ ରୁହେଁ । ପ୍ରାୟ ଐତିହାସିକ ସୁରୁରୁ, ଏପରିକି ମଣିଷ ପ୍ରଥମେ ଗୋଷ୍ଠୀଗତ ଭାବରେ ସମାଜରେ ଅବସ୍ଥାନ କରିବା ବେଳେ ପରସ୍ପର ମଧ୍ୟରେ କୁହାଉଥିବା, ଗାଳି ଗୁଳାକ ଓ ନିଦା ଅପସନ୍ନ ଆରୋପ କରିବା ପ୍ରଚଳିତ ଥିଲା । ସେହି ସହଜାତ ପ୍ରକୃତିକୁ ଦମନ କରିବା ନିମନ୍ତେ ବିଭିନ୍ନ ସମାଜ ଅନେକ ନୀତି ନିୟମ, ଆଇନ କାନୁନ ତଥା ଦଣ୍ଡ ପ୍ରଦାନ ବ୍ୟବସ୍ଥା କରିଥିଲେ । ଭାରତୀୟ ପିଞ୍ଜଳ ଲୋକେ ୪୯୯ରୁ ୫୦୨ ପର୍ଯ୍ୟନ୍ତ ଧାରାଗୁଡ଼ିକରେ ଏହି ମାନସ୍ତାନି ଅପରାଧର ପୌଳଠାଣା ବିଗ୍ରହ ଏବଂ ଦଣ୍ଡ ବିଧାନ ସମ୍ପର୍କରେ

ଆଲୋଚନା କରା ଯାଇଅଛି । ଭାରତୀୟ ସିଭିଲ୍ କୋର୍ଟରେ ମାନସ୍ତାନି ଜନିତ ଅପରାଧର ଦେବାନା ବିଗ୍ରହ ଏବଂ ଦଣ୍ଡ ବିଧାନ ସମ୍ପର୍କରେ ଆଲୋଚନା କରାଯାଇଅଛି । ପ୍ରସ୍ତାବିତ ବିଧାନର ମୂଳ ଉଦ୍ଦେଶ୍ୟ ଥିଲା ଭାରତୀୟ ନାଗରିକମାନଙ୍କର ବ୍ୟକ୍ତିଗତ ସୁନାମ ରକ୍ଷା କରିବା ନିମନ୍ତେ ମାନସ୍ତାନି ସୂଚକ ବକ୍ତବ୍ୟ, ଲେଖା ଏବଂ ଅଙ୍ଗଭଙ୍ଗା ବିଗ୍ରହରେ ଆଇନଗତ ପ୍ରତିବନ୍ଧକ ସୃଷ୍ଟି କରିବା । ମାନସ୍ତାନି କରୁଥିବା ବକ୍ତବ୍ୟ, ଲେଖା ଏବଂ ଅଙ୍ଗଭଙ୍ଗାମାନଙ୍କଠାରୁ ସୁରକ୍ଷା ନିମନ୍ତେ ଭାରତୀୟ ନାଗରିକମାନଙ୍କର ଯେଉଁ ସ୍ୱାଭାବିକ ତଥା ନୈସର୍ଗିକ ଅଧିକାର ରହିଅଛି, ସେହି ଅଧିକାରକୁ ଯଥା ସମ୍ଭବ ଏବଂ ସମୟୋଚିତ ଭାବରେ ରକ୍ଷା କରିବା ନିମନ୍ତେ ଦୁର୍ଭାଗ୍ୟବଶତଃ ପ୍ରଚଳିତ ଆଇନରେ ଯଥେଷ୍ଟ ଅଧିକ ନିର୍ଦ୍ଦିଷ୍ଟ ସମୟ-ଭିତ୍ତିକ ବ୍ୟବସ୍ଥା ନାହିଁ । ତେଣୁ ଏହି ପ୍ରସ୍ତାବିତ ବିଧାନରେ ବର୍ତ୍ତମାନ ପ୍ରଚଳିତ ସମ୍ପୂର୍ଣ୍ଣ ଆଇନରେ ରହିଥିବା ନିୟମଗୁଡ଼ିକର ବ୍ୟବସ୍ଥିତ ଏବଂ ଏକତ୍ର ଅବସ୍ଥାନ ବ୍ୟତୀତ କେତେକ ବିଶେଷ କ୍ଷେତ୍ରରେ ଲୋକ ବିଗ୍ରହକୁ ଦୃଷ୍ଟି ରଖି ଅଗ୍ରଗତି କରାଯାଇଥିଲା ।

ଏହି ପ୍ରସ୍ତାବିତ ବିଧାନରେ ମାନସ୍ତାନିର ଯେଉଁ ସକ୍ଷା ନିରୂପଣ କରାଯାଇଥିଲା ତାହା ବ୍ୟକ୍ତି ଓ ବ୍ୟକ୍ତି ମଧ୍ୟରେ, କ୍ଷତ୍ରିଗ୍ରହ ବ୍ୟକ୍ତି ଏବଂ କ୍ଷତ୍ରିକାରକ ବ୍ୟକ୍ତି ଭିତରେ ସାମିତ ଥିଲେ ମଧ୍ୟ ଚାଣି ଓଚାଳି ଏବଂ ସରକାର ଏବଂ ସମ୍ବାଦ ମାଧ୍ୟମ ଭିତରକୁ ପୁରା ଯାଇଥିଲା ଏବଂ ସେଇଥିପାଇଁ ଏହା ଏକ ବିବାଦୀୟ ବିଷୟ ହୋଇ ଯାଇଥିଲା । ପ୍ରତ୍ୟେକ ବ୍ୟକ୍ତିର ନିଜର ସୁନାମ ଏବଂ ସମ୍ମାନ ରକ୍ଷା କରିବା ନିମନ୍ତେ ରହିଥିବା ନ୍ୟାୟ ସଙ୍ଗତ ତଥା ମୌଳିକ ଅଧିକାର ସହ ଅନ୍ୟ କଣେ ବ୍ୟକ୍ତିର ବାକ୍-ସ୍ୱାଧୀନତା ନିମନ୍ତେ ରହିଥିବା ସାମ୍ବାଦିକ ଅଧିକାର ଭିତରେ ଯେଉଁ ଦୃଢ଼ ଅନ୍ତର୍ନିହିତ ଏବଂ ପରିସ୍ପୃତ, ସେହି ଦୃଢ଼ ଏକ ସମାଧାନ କରିବାକୁ ଏହି ପ୍ରସ୍ତାବିତ ବିଧାନ ଉଦ୍ଦିଷ୍ଟ ଥିଲା ।

ସମ୍ବାଦପତ୍ରର ସ୍ୱାଧୀନତା ବାସ୍ତବ୍ୟ ଏବଂ କାମ୍ୟ ହେଲେ ମଧ୍ୟ ବ୍ୟକ୍ତିର ସ୍ୱାଧୀନତା ତଥା ଅଧିକାର ତା ଅପେକ୍ଷା କୌଣସି କ୍ଷେତ୍ରରେ କମ ନୁହେଁ । ପ୍ରତ୍ୟେକ ବ୍ୟକ୍ତି ନିଜର ସୁନାମ ଏବଂ ସମ୍ମାନ ରକ୍ଷା କରିବା ନିମନ୍ତେ ଯେଉଁ ଅଧିକାର ରହିଅଛି ତାହା ଅବାଧ, ନିର୍ଦ୍ଦୃଷ୍ଟ ଏବଂ ନିର୍ଦ୍ଦିଷ୍ଟ ରହିବା ନିମନ୍ତେ ଦେଶ ଏବଂ ସମାଜ ନିୟମ, ଶୁଙ୍ଖଳା ଏବଂ ଅଙ୍ଗଭଙ୍ଗା କରିବା ଉଚିତ ଏବଂ ସମ୍ବାଦପତ୍ରର ସ୍ୱାଧୀନତା ଅପେକ୍ଷା ଏହି ସୁଧାଧୀନତା ଆହୁରି ସ୍ୱାଧୀନ, ଆହୁରି ଗରାମାନ । ଅନ୍ୟ ବ୍ୟକ୍ତିର ସମ୍ବିଧାନଗତ

ବାକ୍ସ୍ୱାଧୀନତାର ଅଧିକାର ଯେପରି କୌଣସି ଭାବରେ କୌଣସି ବ୍ୟକ୍ତି ଯେହି ଅଧିକାରକୁ କ୍ଷୁଣ୍ଣ ନକରେ ତାହା ଦେଖିବାର ଦାୟିତ୍ୱ ଦେଶରେ ପ୍ରଚଳିତ ଆଇନ୍, ବିଚାରକ ଆଇନକ୍ଷେତ୍ର ଓ ଆଇନକର୍ତ୍ତାମାନଙ୍କର ରହିଥାଏ । ସମସ୍ତଙ୍କ ସେହି ଦାୟିତ୍ୱ ପାଳନ କରିବାକୁ ଏହି ପ୍ରସ୍ତାବିତ ବିଧାନର ଉଦ୍ଦେଶ୍ୟ ରହିଥିଲା । ମାନହାନି ବିଧାନ ୧୯୮୮ ପ୍ରତ୍ୟାହତ ହୋଇ ଯାଇଅଛି କିନ୍ତୁ ଏହାର ବିଶ୍ୱାସ୍ୟ ବିଷୟ ଏବେବି ଜାଣନ୍ତୁ ।

କୌଣସି ବ୍ୟକ୍ତି ଯେପରିକି ଯେ ପ୍ରସ୍ତାବିତ ବିଧାନଟି ଲୋକସଭାରେ ପ୍ରକାଶ ହୋଇଥିବାର ମାତ୍ର ଦୁଇଦିନ ପରେ ସମାଜ ସଭାରେ ପାଠ୍ୟ ପାଠ୍ୟରେ ପଢ଼ା ବର୍ଷ ପୂର୍ବ ୧୯୭୮ରେ ପ୍ରକାଶିତ ଗୋଟିଏ ପ୍ରବନ୍ଧରେ ଗୋଟିଏ ଚର୍ଚ୍ଚା ଚିତ୍ରକରଣର ମାନହାନି କରିବାକୁ ଲେଖକଙ୍କ କଠୋର ମତବ୍ୟ ପ୍ରକାଶ କରିଥିବା ଅପରାଧରେ ଗୋଟିଏ ଗୋଟିଏ ବିଶ୍ୱାସୀ ଭାବରେ ଅନ୍ୟତମ ବିଶିଷ୍ଟ ସମ୍ବାଦପତ୍ର ଚାକମ୍ପୁ ଅପ୍ ରାଜ୍ୟର ସମ୍ବାଦକ ସମ୍ବାଦକ ଶ୍ରୀ ଗିରିନାଥ କୈନ୍ସୁ ସାତ ଦିନ ପ୍ରକାଶ ଏବଂ ଦୁଇଶତ ଟଙ୍କା କୋର୍ଟିମାନରେ ଦଣ୍ଡିତ କରିଛନ୍ତି । ଏହି ବିଷୟରୁ ସ୍ପଷ୍ଟ ଜଣା ଯାଉଅଛି ଯେ ଆମର ପ୍ରଚଳିତ ଆଇନରେ ଏହି ପରି ଲେଖକ ଶୂନ୍ୟସ୍ଥାନ ରହିଅଛି ଯେ ମାନହାନି ସମ୍ପର୍କିତ ମୋକଦ୍ଦମାର ବିଷୟ ଅତ୍ୟନ୍ତ ସମୟ ସାପେକ୍ଷ ହୋଇ ଯାଉଅଛି । ଯଦି ସର୍ବନିମ୍ନ ବିଶ୍ୱାସୀ ମାନହାନି ପୂର୍ବକ ଲେଖା ପ୍ରକାଶ ପାଳିବାର ଦଣ୍ଡ ବର୍ଷରେ ବନ୍ଦ ବିଧାନ କରିବାକୁ ସମ୍ପର୍କ ପୁଅଟି ତାହା ହେଲେ ନ୍ୟାୟ ରହିଲା କେଉଁଠି ? କଥାଟି ଅଛି ବିକଳିତ ନ୍ୟାୟ ଏବଂ ଉପେକ୍ଷିତ ନ୍ୟାୟ ଶିକ୍ଷାରେ ପ୍ରଭେଦ ନାହିଁ । ବର୍ତ୍ତମାନ ଏହି ନିଷ୍ପତ୍ତି ବିରୁଦ୍ଧରେ ପୁନର୍ବିଚାର ନିମନ୍ତେ ପ୍ରାର୍ଥନା କରି ତାର ପରବର୍ତ୍ତୀ ଉଚ୍ଚତର ବିଶ୍ୱାସୀରେ ଦରଖାସ୍ତ ନରାଯାଇ ପାରିବ ଏବଂ କ୍ରମେ ଆଇନାବୁମୋଦିତ ବିଶ୍ୱାସୀ ପାଠ୍ୟରୁ ପଞ୍ଚମ ହୋଇ ସର୍ବଶେଷରେ ପୁଣିମୁକୋର୍ଟରେ ଯଦି ଏହି ନିଷ୍ପତ୍ତିର ଶେଷ ସିଦ୍ଧାନ୍ତ ହେବ, ତା ହେଲେ ବିଶ୍ୱାସୀ ଗୋଟିଏ ପୁରୁଷରେ ସମ୍ପର୍କିତା ଆଶା କ୍ଷୀଣ । ଏହିଭଳି ଅବସ୍ଥାର ପ୍ରତିକାର ପ୍ରସ୍ତାବିତ ବିଧାନରେ ଗଣା ଯାଇଥିଲା ଏବଂ ଏହି ବିଶ୍ୱାସୀ ଦୌରା ବିଶ୍ୱାସୀରେ ଅନ୍ତର କରାଯିବ ଏବଂ ବିଶ୍ୱାସୀର ସମୟସୀମା ଗଣାଯାଇଥିଲା ତିନିମାସ ।

ଦୃଷ୍ଟାନ୍ତରୂପେ, ମନେକରନ୍ତୁ କୌଣସି ବ୍ୟକ୍ତି ଆକୋଶମୂଳକ ଭାବରେ ଚର୍ଚ୍ଚା ସାଧାରଣ ନାଗରିକଙ୍କ ନାମରେ ମିଥ୍ୟାରେ ଏକ ମନୋରଥା ସମ୍ବାଦ ସମ୍ବାଦପତ୍ର ମାଧ୍ୟମରେ ବା ପ୍ରସ୍ତୁତ ପତ୍ର ମାଧ୍ୟମରେ ବା ପ୍ରକାଶପତ୍ର ଦ୍ୱାରା ଅଥବା ସର୍ବସାଧାରଣ କୌଣସି ସ୍ଥାନରେ ଲେଖି ପ୍ରକାଶ କରିଦେଲେ । ଏହିପରି ଘଟଣା ବ୍ୟକ୍ତିଗତ ଅସୁଯ୍ୟ ବା ଗାଳ୍ପନିକ କଳହର ପରିଣତି ହୋଇପାରେ ଏବଂ ଭାରତରେ ପ୍ରତିଦିନ ଏହା ଘଟୁଛି । ଏବେ ନିକଟ ଅତୀତରେ କଲିକତାର ଏକ ପ୍ରତିଷ୍ଠିତ ବାକିଆ ବିଦ୍ୟାଳୟର ପ୍ରଧାନ ଶିକ୍ଷୟତ୍ରୀ ହଠାତ୍ ଉଦ୍ଦେଶ୍ୟକ ତ୍ୟାଗ କଲେ ବୋଲି କଲିକତାର ଷ୍ଟେଟସମ୍ୟାନ ପରି ଏକ ଦାୟିତ୍ୱ ସମ୍ପର୍କ ସମ୍ବାଦପତ୍ରରେ ପ୍ରକାଶ ପାଇବା ପରେ ସେହି ଭଦ୍ର ମହିଳାଙ୍କୁ ଏକ ପ୍ରମାଣ କନକ ପରିସ୍ଥିତିରେ ପଡ଼ିବାକୁ ହୋଇଥିଲା । ସେ କଲିକତା ଅଧିକାରରେ ଏକ କୋର୍ଟ ଚଢ଼ାଉ କ୍ଷତି ପୂରଣ ମାମଲା ଦାଏର କରିଛନ୍ତି । ଗାଁ ଗହଳରେ ଦେଉଳ କାନ୍ଥଠାରୁ ଆରମ୍ଭ କରି ବନ୍ଦେ, କଲିକତା ଭଳି ନଗରୀମାନଙ୍କ ଦୁର୍ଦ୍ଦଶ୍ୟ ଅପ୍ରାକାଶ୍ୟମାନଙ୍କର ଧବଳ ସ୍ତ୍ରୀଗଣ ଉପରେ ଦୃଷ୍ଟି ପଡ଼ୁଥିବା ପ୍ରତ୍ୟେକ ଭଦ୍ର ବ୍ୟକ୍ତିଙ୍କ ପକ୍ଷରେ ଅନେକ ଗଣଗଣକ ଘଟଣାର ପୁନରାଲୋଚନା କରିବା ଏଠାରେ ଆବଶ୍ୟକ ହେବ ନାହିଁ । ନିକଟ ଅତୀତରେ ଭାରତର ଅନ୍ୟତମ ଖ୍ୟାତିସମ୍ପର୍କ ସମ୍ବାଦକରେ ଗୋଟିଏ ରାଜ୍ୟର ସମ୍ବାଦକ ମୁଖ୍ୟମନ୍ତ୍ରୀଙ୍କର ବ୍ୟକ୍ତିଗତ ବିଶ୍ୱାସୀ ଯେପରି ନିମ୍ନ ରୁଟି ସହ ଅଧିକାରୀ ଓ ଚିତ୍ରଣ କରାଯାଇଅଛି ତାହା ପ୍ରତ୍ୟେକ ବିବେକକୁ ଦଃଶନ କରୁଥିବ ଅହନିଶି- ଏହାହିଁ କ'ଣ ପ୍ରକାଶ କରିବା ନିମନ୍ତେ ସ୍ୱାଧୀନତା, ଏହାହିଁ କ'ଣ ସମ୍ବାଦପତ୍ରର ବିଧାନ ପ୍ରଦାନ ବାକ୍ସ୍ୱାଧୀନତା ?

ଏହିପରି ବିଭିନ୍ନ ମାନହାନି ମୋକଦ୍ଦମାର ବିଷୟ କରାଯିବା ସମୟରେ ବିଶ୍ୱାସୀ କରୁଥିବା ବର୍ଣ୍ଣିତ ଘଟଣା ବା ତଥ୍ୟର ସତ୍ୟତା ଏବଂ ଏହି

ନିଦନ୍ତୀ ଘଟଣାର ପରିସ୍ଥିତି ବୋଲିତ ଉଦ୍ଦେଶ୍ୟରେ କରାଯାଇଅଛି ବୋଲି ସିଦ୍ଧ ଓ ପ୍ରମାଣିତ କରିବା ଦାୟିତ୍ୱ ଓ ଭାର କାହା ଉପରେ ନ୍ୟସ୍ତ କରାଯିବ ? ଏହିପରି ଲେଖା ଯେ ପ୍ରକାଶ କରିଛନ୍ତି, ସେ ଏବଂ କେବଳ ସେହି ଏହାର ସତ୍ୟତା ପ୍ରମାଣ କରିପାରିବେ ଏବଂ ମାନହାନି ମକଦ୍ଦମା ବିଚାରରେ ସେ ହୋଇଥିବେ ଅଭିଯୁକ୍ତ ବ୍ୟକ୍ତି । ତେଣୁ ନିଦନ୍ତୀର କରୁଥିବା ବର୍ଣ୍ଣିତ ଘଟଣା ଏବଂ ତଥ୍ୟର ସତ୍ୟତା ତଥା ଏହି ନିଦନ୍ତୀ ଘଟଣା ପ୍ରକାଶ କନସାଧାରଣଙ୍କ ହିତ ସାଧନ କରିବ ବୋଲି ସିଦ୍ଧ କରିବା ଦାୟିତ୍ୱ ଅଭିଯୁକ୍ତ ବ୍ୟକ୍ତିଙ୍କ ଉପରେ ହିଁ ନ୍ୟସ୍ତ ହେବା ସ୍ୱାଭାବିକ ଏବଂ ଆବଶ୍ୟକ । ଅନ୍ୟପକ୍ଷରେ ଯେଉଁ କଦୁବ୍ୟକ୍ତିଙ୍କର ବ୍ୟକ୍ତିଗତ ବା ଗୋଷ୍ଠୀଗତ ବା ସମ୍ପ୍ରଦାୟଗତ ମାନହାନି ହୋଇଛି ବୋଲି ଅଭିଯୋଗ କରାଯାଇ ମକଦ୍ଦମା ଦାଏର ହୋଇଛି ତାଙ୍କର ବା ତାଙ୍କ ପକ୍ଷର ଅଖଣ୍ଡ ଅଧିକାର ରହିବା ଆବଶ୍ୟକ ଯେ ନିଦନ୍ତୀର କରୁଥିବା ଘଟଣା ଏବଂ ତଥ୍ୟର ସତ୍ୟତା ଖଣ୍ଡନ କରିବା ନିମନ୍ତେ ସେ ସାକ୍ଷ୍ୟ ପ୍ରମାଣ ଦେଇ ପାରିବେ । ଏହା ସାଧାରଣତଃ ସ୍ୱାକାର୍ଯ୍ୟ ।

କିନ୍ତୁ ନ୍ୟାୟ ବିଶ୍ୱାସୀ ଧାରା ଏବଂ ପ୍ରକୃତି ଏହାଠାରୁ ଭିନ୍ନ ଅଟେ । ଭାରତୀୟ ବିଶ୍ୱାସୀର ଅନୁସାରେ ଚିରାଚରିତ ଭାବରେ ଗ୍ରହଣ କରାଯାଇଅଛି ଯେ ଅଭିଯୁକ୍ତ ବ୍ୟକ୍ତି ଦୋଷୀ ବୋଲି ପ୍ରମାଣିତ ନହେବା ପର୍ଯ୍ୟନ୍ତ, ଦୋଷୀ ବୋଲି ନିଶ୍ଚୟ ଏବଂ ସଂଶୟହୀନ ଭାବରେ ନିର୍ଦ୍ଦିଷ୍ଟ ରୂପେ ସାକ୍ଷ୍ୟ ନ ହେବା ପର୍ଯ୍ୟନ୍ତ, ନିର୍ଦ୍ଦୋଷ ଅଟନ୍ତି ଏବଂ ତାଙ୍କୁ କୌଣସି ଦଣ୍ଡରେ ଦଣ୍ଡିତ କରିବା ଅନ୍ୟାୟ, ଅନୁଚିତ ଏବଂ ନିୟମ ବିରୁଦ୍ଧ । ତେଣୁ ମାନହାନି ବିଶ୍ୱାସୀରେ ମଧ୍ୟ ମାନହାନି ଘଟାଇଥିବା ବ୍ୟକ୍ତି, ଅଭିଯୁକ୍ତ ହୋଇଥିବା ବ୍ୟକ୍ତି ତାଙ୍କୁ ବିଶ୍ୱାସୀର ସମସ୍ତ ପୁରୁଧା ଓ ପୁରୋଗ ଦିଆଯିବ । ଅର୍ଥାତ୍ ମାନହାନି ଘଟାଇବା ବ୍ୟକ୍ତି ଯେଉଁ ତଥ୍ୟ ଏବଂ ଘଟଣା ପ୍ରକାଶ କରିଥିବେ, ସେହି ତଥ୍ୟ ଏବଂ ଘଟଣା ସତ୍ୟ ଅଟେ ବୋଲି ପ୍ରମାଣ ଯୋଗାଇଦେ ସେହି ବ୍ୟକ୍ତି, ଯେ ତାଙ୍କର ମାନହାନି ହୋଇଛି ବୋଲି ଅଭିଯୋଗ ବିଶ୍ୱାସୀର ସମ୍ମୁଖରେ ଆଣିବେ । ବିଚିତ୍ର ବିଷୟ !

କିନ୍ତୁ ଲେଖି ବ୍ୟକ୍ତିଙ୍କୁ ବା ଗୋଟିଏ ଗୋଷ୍ଠୀ ବା ଏକ ସମ୍ପ୍ରଦାୟକୁ ନିଦା ଏବଂ ଅପପକ୍ଷର କଳଙ୍କରେ କଳଙ୍କିତ କରି ଦେଇଥିବାରୁ ମାନହାନି ଘଟାଇଥିବା ବ୍ୟକ୍ତିଙ୍କୁ କନସାଧାରଣଙ୍କ ସମ୍ମୁଖରେ ଅଭିଯୋଗ କରିଛନ୍ତି ଏବଂ ତାଙ୍କୁ ଏହି ବିଶ୍ୱାସୀରେ ଅଭିଯୁକ୍ତ ନୁହେଁ, ଅଭିଯୋଗକାରୀ ହିଁସାବରେ ଗ୍ରହଣ କରାଯିବା ଅଧିକ ଉଚିତ ହେବ । ନିର୍ଦ୍ଦିତ ବ୍ୟକ୍ତି ସମାଜ ଦରବାରରେ ଅଭିଯୁକ୍ତ ହୋଇ ଯାଉଥିବାରୁ, ସେହି ନିଦା ଓ କନକର ଦାଗରୁ ମୁକ୍ତ ହେବା ନିମନ୍ତେ, ଭାରତୀୟ ସମ୍ପାଧାନ ଅନୁମୋଦିତ ବିଶ୍ୱାସୀର ସମ୍ମୁଖରେ ଅଭିଯୋଗକାରୀ ରୂପେ ଆଜି ଉପସ୍ଥିତ । ଅପର ପକ୍ଷରେ ପ୍ରକାଶ୍ୟ ଭାବରେ ନିଦନ୍ତୀର କରୁଥିବା ପ୍ରକୃତ ଅଭିଯୋଗକାରୀ ଏବେ ବିଶ୍ୱାସୀର ସମ୍ମୁଖରେ ବିଧିବଦ୍ଧତା ଅଭି ଅଭିଯୁକ୍ତ ବ୍ୟକ୍ତି । ତେଣୁ ନ୍ୟାୟତଃ ବିଶ୍ୱାସୀରେ ଅଭିଯୁକ୍ତ ବ୍ୟକ୍ତିଙ୍କ ଉପରେ ହିଁ ସେ ଲୋକଲୋଚନକୁ ଆଣିଥିବା ଅଭିଯୋଗସବୁ ସତ୍ୟ ବୋଲି ପ୍ରମାଣିତ କରିବାର ସମ୍ପୂର୍ଣ୍ଣ ଭାର ନ୍ୟସ୍ତ ହେବା ଉଚିତ ଏବଂ ଅପରପକ୍ଷରେ ନିଦନ୍ତୀର କରୁଥିବା ଘଟଣା ଏବଂ ତଥ୍ୟର ସତ୍ୟତା ଖଣ୍ଡନ କରିବା ଅଧିକାର କନସାଧାରଣ ଆଗରେ ଅଗ୍ରରୁ ଅଭିଯୁକ୍ତ ଏବଂ ପରେ ବିଶ୍ୱାସୀର ସମ୍ମୁଖରେ ଅଭିଯୋଗ ଆଗତ କରିଥିବା ବ୍ୟକ୍ତିର ହିଁ ରହିବା ଯଥାର୍ଥ ।

ମାନହାନି ମକଦ୍ଦମା ବିଶ୍ୱାସୀ କରାଯାଇ ସମୟରେ ଏହି ଗୋଲକଥା ସମସ୍ୟାର ସମାଧାନ କରିବା ନିମନ୍ତେ ପ୍ରସ୍ତାବିତ ମାନହାନି ବିଧାନର ଦ୍ୱାଦଶ ଧାରାରେ ଉଲ୍ଲେଖ ରହିଅଛି ଯେ,

For the removal of doubts, it is hereby declared that where a person accused of any offence under this chapter claims that the imputation made or published

by him is excepted under Section 4, or as the case may be, under Section 11, the onus of proving such claim shall be on him and the prosecution shall have the right to lead evidence in rebuttal.

କିନ୍ତୁ ଏହି ଦ୍ଵାଦଶ ଧାରା ହିଁ ସାମାଜିକ ଓ ଆଇନକ୍ଷମା ମାନଙ୍କର ବିବାଦର ମୁଖ୍ୟ ବିଷୟବସ୍ତୁ ହୋଇ ଠିଆ ହୋଇଛି । ନ୍ୟାୟ ବିଗ୍ରହ ପ୍ରଣାଳୀରେ ଏହି ବିଷୟଧାରା, ଯାହା ଦ୍ଵାଦଶ ଧାରାରେ ଲିଖିତ ହୋଇଅଛି, ଗୋଟିଏ ବିପୁଳ ଆଣି ଦେଉଛି ବୋଲି ସେମାନେ ଅଭିଯୋଗ କରନ୍ତି । ଏହି ଧାରାରେ ଲିଖିତ ହୋଇଥିବା ବିଗ୍ରହର ପସ୍ତତ ଇଉରୋପ ବିଧାନର ପରିପକ୍ଷା ବୋଲି ସେମାନେ ଅଭିଯୋଗ କରିଛନ୍ତି ।

କିନ୍ତୁ ପ୍ରକୃତ ବିଗ୍ରହ ଦୃଷ୍ଟିରୁ ନିରପେକ୍ଷ ଭାବରେ ଦେଖିବାକୁ ଉଲ୍ଲେ ମାନହାନି ମଜଦମାନେ ଅଭିଯୁକ୍ତ ବ୍ୟକ୍ତିଙ୍କର ହିଁ ଦାୟିତ୍ଵ ରହିବା ଏକାନ୍ତ ଉଚିତ ଏବଂ ଆବଶ୍ୟକ ଯେ ସେ ପ୍ରକାଶ କରିଥିବା ଅଭିଯୋଗ, ଘଟଣା ଏବଂ ତଥ୍ୟ ଗୁଡ଼ିକ ସମ୍ପୂର୍ଣ୍ଣ ଭାବରେ ସତ୍ୟ ଏବଂ ନିସାରଣ ଭାବରେ ବାହର, ଯେଉଁଥିରେ କଳ୍ପନା ସହ ମଧ୍ୟ ଅନୁପସ୍ଥିତ । କାରଣ କପୋଳକନ୍ଦିତ ଘଟଣା ବା ତଥ୍ୟ ସାହାଯ୍ୟରେ କୌଣସି ନାଗରିକଙ୍କର ପୁନାମ ଓ ସମ୍ମାନ ନଷ୍ଟ କରିବା ଅଧିକାର ଲାଭ କରି ନାହିଁ । ଥରେ ଲୋକର ସମାଜରେ ସମ୍ମାନ ନଷ୍ଟ ହୋଇଗଲେ ସେ କିନ୍ତୁ ଧରି ଶତରେଷା କଲେ ମଧ୍ୟ ସେହି ସମ୍ମାନ ଆଉଥରେ ଲାଭ ହୋଇପାରିବ ନାହିଁ । ସେ ଭଳି ବ୍ୟକ୍ତି ଜୀବିତ ରହି ମଧ୍ୟ ମୃତ, ମରଣ ପରେ ମଧ୍ୟ ତାର ପୂର୍ବି ଅସମାନିତ ।

ସମ୍ମାନ ପ୍ରଦର୍ଶନ ନ କରିବା ଓ ମାନହାନି କରିବା ଏକ ନୁହେଁ । ଯଥୋଚିତ ସମ୍ମାନ ବା ଏପରିକି କୌଣସି ସମ୍ମାନ ପ୍ରଦର୍ଶନ କରିବା ନକରିବାର ଅଧିକାର ସମସ୍ତଙ୍କର ସବୁ ସମୟରେ ରହି ଆସିଛି । କିନ୍ତୁ ମାନହାନି କରିବା ଅଧିକାର ଏପରି ବ୍ୟାପକ ଏବଂ ସାର୍ବଜନୀନ ନୁହେଁ । ଯାହାର ଗୁରୁତ୍ଵିକ ବା ଅନ୍ୟ ଦୋଷ ରହିଛି ଏବଂ ସେହି ଦୋଷ ଯଦି ଆଇନ ବିରୋଧୀ ଅଟେ ଏବଂ ଆଇନ ଦ୍ଵାରା ଦଣ୍ଡନୀୟ ଅଟେ, ତାହାହେଲେ ସେଭଳି ଦୋଷକୁ ଲୋକ ଲୋଚନରେ ପ୍ରକାଶ କରି ଦେବାର ଅଧିକାର ଏବଂ ଦାୟିତ୍ଵ ପ୍ରତ୍ୟେକ ନାଗରିକର ରହିଅଛି । କିନ୍ତୁ ମିଥ୍ୟା ଓ ପ୍ରବଚନାତ ଆଶ୍ରୟ ନେଇ ଯେ କୌଣସି ଜୀବିତ ବା ମୃତ ବ୍ୟକ୍ତିଙ୍କର ଚରିତ୍ର ସଂହାର କରିବା କଷ୍ଟନ୍ୟ ପାପ ଅଟେ ଏବଂ ସେହିଭଳି ପାପର ପରଲୋକରେ ତ ନିଶ୍ଚୟ ଶାସ୍ତି ରହିଛି, କିନ୍ତୁ ଉତ୍ତରାଧିକାରୀ ମଧ୍ୟ ସେହି ପାପର ଉପସ୍ଥିତି ବିଗ୍ରହ କରାଯାଇ ଉଚିତ ଶାସ୍ତି ପ୍ରଦାନ କରାଯିବା ଆବଶ୍ୟକ ନୁହେଁ କି ? ଦେଲେ ପୁରୁଧାବାଦୀ ଲୋକ ପୃଥିବୀର ଆବହମାନ ସୁଗରୁ ଏହିପରି ବହୁ ଅସହାୟ ଏବଂ ଦୁର୍ଭିକମନା ବ୍ୟକ୍ତିମାନଙ୍କର ମାନହାନି କରିବା ଉଚ୍ଚ ପ୍ରଦର୍ଶନ କରାଇ ବା ମାନହାନି କରି ଅର୍ଥ ବା ଅନ୍ୟ ପୁରୁଧା ହାସଲ କରି ଆସିଛନ୍ତି । ମାନହାନି ପରି କୃଷକାୟ ଅସୁନ୍ଦର ଦୈତ୍ୟ ବିଗ୍ରହରେ ସାହସର ସହିତ ଯୁଦ୍ଧ କରି ସର୍ବସାଧାରଣଙ୍କର ସମ୍ମୁଖରେ ନ୍ୟାୟ ପାଇବା ନିମନ୍ତେ ବିଗ୍ରହାନ୍ତର ଆଶ୍ରୟ ନେଇଥିବା ବ୍ୟକ୍ତିଙ୍କ ସଂଖ୍ୟା ଅତ୍ୟନ୍ତ ଅଳ୍ପ ଏବଂ ନଗଣ୍ୟ ଏବଂ ମାନହାନି କରାଇଥିବା ବାଳମେଲମାନଙ୍କ ସହିତ ଅବଶେଷରେ ଆପୋଷ ମିଳମିଶା ନକରି ବିଗ୍ରହର ଶେଷ ପର୍ଯ୍ୟନ୍ତ ଉଦ୍ଧାର ସହିତ ଆପେକ୍ଷା କରି ରହିଥିବା ମହନୀୟ ବ୍ୟକ୍ତିଙ୍କ ସଂଖ୍ୟାତ ଆହୁରି ଅଳ୍ପ, ଆହୁରି ନଗଣ୍ୟ ଏବଂ ସେମାନ ସମାଜର ଅଭିନନ୍ଦନୀୟ ।

ଏବେ ପ୍ରସାରିତ ମାନହାନି ବିଧାନ ସମ୍ପର୍କରେ ସମାଦପତ୍ର ତଥା ଗଣାଧ୍ୟାୟରେ ଯେପରି ପ୍ରଖର ଆଲୋଚନା ଓ ପ୍ରବଳ ବିତର୍କର ଗ୍ରୋତ ଗୁଲିରହିଛି, ସେଥିରୁ ମନେ ହେବ ସତେ ଯେପରି ଭାରତର ଜନସାଧାରଣ ମାତ୍ର ଦୁଇଟି ଗୋଷ୍ଠୀ ସହ ହିଁ ଜଡ଼ିତ, ପ୍ରଥମ ଗୋଷ୍ଠୀଟି ସମ୍ପାଦକ, ସାମାଜିକ ଏବଂ ଗଣମାଧ୍ୟମସହ ସଂଶ୍ଳିଷ୍ଟ ଏବଂ ଦ୍ଵିତୀୟଟି ସରକାରରେ ରହିଥିବା ମନ୍ତ୍ର, କର୍ମଗୁଣୀ ଏବଂ ସରକାରୀ କଳ ସହ

ପ୍ରତ୍ୟକ୍ଷ ସଂପର୍କ ରହିଥିବା ପ୍ରତ୍ୟେକ ବ୍ୟକ୍ତି । ମନେହୁଏ ଏ ପ୍ରଥମ ଦଳର ଦାବା ହେଉଛି ଯେ ସବୁବେଳେ, କାରଣ ଅକାରଣରେ ପ୍ରକାଶିତ ଲେଖାଦ୍ଵାରା ଦ୍ଵିତୀୟ ଦଳ ବିଗ୍ରହରେ ଅଭିଯୋଗ ଆଣିବା ଅଧିକାର ସେମାନଙ୍କୁ ବଞ୍ଚିତ କରାଯାଉ ଏବଂ ଦ୍ଵିତୀୟ ଦଳ ସେହେତୁ ଦେଶର ଶାସନ ଗୁଳନା ସମ୍ପର୍କରେ ପ୍ରତ୍ୟକ୍ଷ ଭାବରେ ସଂଶ୍ଳିଷ୍ଟ ତେଣୁ ସେମାନଙ୍କର ତୁଚ୍ଛ ବିତ୍ୟୁଚ୍ଛିକ୍ତ ସାଧାରଣରେ ବିଶଦ ଆଲୋଚନା କରାଯାଇ କନମନ ସଂଗଠନ କରାଯାଇ ପାରିବ । କାରଣ ଏହାହିଁ ଗଣତନ୍ତ୍ର ଏବଂ ଏହି ଅଧିକାରକୁ ସୀମିତ ବା ସଂକୁଚିତ କରାଗଲା ବେଳେ ଗଣତନ୍ତ୍ର ଶ୍ଵାସରୋଧ କରାଯାଇ ସ୍ଵେଚ୍ଛାଗୁରୁକୁ ପ୍ରଶ୍ଵୟ ଦିଆଯିବ । ଏହି ବିଗ୍ରହଧାରା କ'ଣ ଉଚିତ ବା ନ୍ୟାୟପୂର୍ଣ୍ଣ ? ସରକାରଙ୍କ ସହିତ ସଂଶ୍ଳିଷ୍ଟ ନଥିବା କ'ଣ ଏପରି କୌଣସି ବ୍ୟକ୍ତି, ସଂଗଠନ ବା ସମ୍ପ୍ରଦାୟ ନାହାନ୍ତି ଯାହାର ମାନହାନି କରାଯାଇ ପାରେ ?

ପ୍ରତ୍ୟେକ ନାଗରିକର ମତ ପୋଷଣ କରିବା ସ୍ଵାଧୀନତା ରହିଛି ଏବଂ ସେହି ସ୍ଵାଧୀନତାକୁ ବିନା ବାଧାରେ ସ୍ଵାଧୀନ ଭାବରେ ପ୍ରକାଶ କରିବା ଅଧିକାର ମଧ୍ୟ ସମ୍ପୂର୍ଣ୍ଣ ଭାବରେ ରହିଛି । ଏହି ଅଧିକାରକୁ ପରୋ ନିମନ୍ତେ ସମାଜକୁ ବହୁ ସଂଘର୍ଷ ଭିତରେ ଦେଇ ଯିବାକୁ ପଡ଼ିଛି ଏବଂ ପ୍ରତ୍ୟେକ ସରରେ ସମାଜର ଶୁଖିଲା ଏବଂ ନୀତି ନିୟମକୁ ଦୃଷ୍ଟ ଦେଖ ଗଢ଼ାର ଆତ୍ମସମାକ୍ଷୀ କରାଯାଇଅଛି । ସାଧାରଣ ବ୍ୟକ୍ତି ସ୍ଵାଧୀନ ଭାବରେ ଚିନ୍ତାକରି ନିର୍ଣ୍ଣୟରେ ତାହା ପ୍ରକାଶ କରିବା ନିମନ୍ତେ ହୋଇଥିବା ବୈଧିକ ସଂଘର୍ଷର ଇତିହାସର ଅଧିକାଂଶ ଆଜକୁ ଅଦେଇ ହଜାର ବର୍ଷ ପୂର୍ବ ଏଥେନ୍ସ ନଗରୀ ଗଣତାନ୍ତ୍ରିକ ବିଗ୍ରହଧାରାରୁ ମିଳିଥାଏ । ପରବର୍ତ୍ତୀ ଯୁଗରେ ଯୁରୋପୀୟ ସଭ୍ୟତାର ଗ୍ରୀକ୍ ଏବଂ ରୋମାନ ଜାଳରେ ମଧ୍ୟ ଏହି ଚିନ୍ତା ଓ ବଚନର ସ୍ଵାଧୀନତା ପରିପୁଷ୍ଟ ହୋଇଥିଲା । କିନ୍ତୁ ତାପରେ କ୍ଷମତାର କେନ୍ଦ୍ରବିନ୍ଦୁ ଏବଂ ଏକମାତ୍ର ଉଚ୍ଚ କେବଳ ଦେଶର ରାଜା ଅଟନ୍ତି ବୋଲି ପ୍ରଗୁରିତ ମତବାଦ ବାକ୍ସ୍ଵାଧୀନତାର କଷ୍ଟରୋଧ କରି ଗଣତାନ୍ତ୍ରିକ ବ୍ୟବସ୍ଥାର ବିଲୋପ କରି ଦେବାର ପ୍ରାୟ ପଦର ଶହ ବର୍ଷ ଠରେ ସପ୍ତଦଶ ଶତାବ୍ଦୀରେ ସମାଜ ଆଉ ଥରେ ବାକ୍ସ୍ଵାଧୀନତାର ବ୍ୟାପ୍ତ ଅତି ମଜ୍ଜର ଗତିରେ ଦ୍ଵିଧାର ସହିତ ଗ୍ରହଣ କରିବାକୁ ଆରମ୍ଭ କରିଥିଲା । ଜାତିସଂଘ ତ୍ରିସେନ୍ଦର ୧୦, ୧୯୪୮ ଦିନ ପ୍ୟରିସ୍ ଠାରେ ଏକ ସାଧାରଣ ଅଧିବେଶନରେ ମାନବ ଅଧିକାରର ସାର୍ବଜନୀନ ଘୋଷଣା ୧୯୪୮ ମ ଧାରାରେ ମୁକ୍ତ କଣ୍ଠକଣ୍ଠରେ ଘୋଷଣା କରିଥିଲେ ଯେ ପ୍ରତ୍ୟେକ ବ୍ୟକ୍ତି ତା'ର ସ୍ଵତନ୍ତ୍ର ମତ ପୋଷଣ କରିବା ଅଧିକାର ରହିଛି ଏବଂ ସେହି ମତକୁ ନିର୍ଣ୍ଣୟ ଭାବରେ ପ୍ରକାଶ କରିବା ସ୍ଵାଧୀନତା ମଧ୍ୟ ରହିଛି, ଆଉ ସେହି ସ୍ଵାଧୀନତା ମତ ପ୍ରକାଶ ନିମନ୍ତେ ଯେ କୌଣସି ମାଧ୍ୟମକୁ ବ୍ୟବହାର କରାଯିବ ଅଧିକାର ମଧ୍ୟ ପ୍ରତ୍ୟେକ ବ୍ୟକ୍ତିର ରହିଛି । ସ୍ଵାଧୀନ ଭାରତରେ ସମିଧାନ ମଧ୍ୟ ପ୍ରତ୍ୟେକ ନାଗରିକଙ୍କୁ ସେହି ଅଧିକାର ଗୋଟିଏ ମୌଳିକ ଅଧିକାର ରୂପେ ପ୍ରଦାନ କରିଅଛି । କିନ୍ତୁ ଏପରି ପବିତ୍ର ଅଧିକାର ତ ସ୍ଵେଚ୍ଛାଗୁରୁ ଏବଂ ଉତ୍କଳଜନର ଜୀବଦାସ ହୋଇ ପାରିବ ନାହିଁ ଏବଂ ତେଣୁ ସେହି ଅଧିକାରରେ ଯଥାଯୋଗ୍ୟ ବିନିଯୋଗ ଏବଂ ବ୍ୟବହାର ନିମନ୍ତେ ସମାଜ କେତେକ ପ୍ରତିବନ୍ଧକ ସୃଷ୍ଟି କରିବା ଆବଶ୍ୟକ ।

ଏହି ଆବଶ୍ୟକତା ଅନେକ ଦିନ ପୂର୍ବରୁ ଅନୁଭୂତ ହୋଇଥିଲା । ଆଇନ୍ କମିଶନ ତାଙ୍କର ୪୨ ତମ ରିପୋର୍ଟରେ ଭାରତୀୟ ଶିକ୍ଷକ କୋର୍ଟର କେତେକ ସଂଶୋଧନ କରି ଏହି ପ୍ରତିବନ୍ଧକ ସୃଷ୍ଟି କରିବାକୁ ଉପଦେଶ ଦେଇଥିଲେ ଏବଂ ତଦନୁସାରେ ଭାରତରେ ଜନତା ଦଳ ଶାସନ କରୁଥିବା ସମୟରେ ଭାରତୀୟ ଶିକ୍ଷକ କୋର୍ଟ (ସଂଶୋଧନ) ବିଧାନ, ୧୯୭୮ ଆଗତ ହୋଇଥିଲା ଏବଂ ଏହି ବିଧାନର ରାଜ୍ୟସଭାରେ ଗୃହୀତ ହୋଇଯାଇଥିଲା । ୧୯୭୯ରେ ଲୋକସଭା ଅକାଳରେ ଭାଙ୍ଗି ଯିବରୁ ଏହି ପ୍ରସାରିତ ବିଧାନଟି ଆଇନରେ ପରିଣତ ହୋଇ ପାରିଲାନାହିଁ । ଦ୍ଵିତୀୟ ପ୍ରେସ କମିଶନ ମଧ୍ୟ ୧୯୮୪ ଠାରେ ତାଙ୍କର ରିପୋର୍ଟରେ ମାନହାନି ଆଇନର କେତେକ ସଂଶୋଧନ ଆଣି ନିମନ୍ତେ ଉପଦେଶ ଦେଇଥିଲେ ।

ଏହି ଦୃଶ୍ୟଟୀତ ଯେ କୌଣସି ନାଗରିକ ଅପରାଧ କରିଛନ୍ତି ବୋଲି ମିଥ୍ୟା ଦୋଷାରୋପ କରି ଅଭିଯୋଗ ଉପସ୍ଥାପନା କରି ତା'ର ବହୁଳ ସ୍ତରର ନିମନ୍ତେ ସେହି ଅଭିଯୋଗକୁ ଗଣମାଧ୍ୟମରେ ପ୍ରକାଶ କରିବା ମଧ୍ୟ ଏକ ଅପରାଧ ବୋଲି ଧରିବାକୁ ବହୁଦିନରୁ ଦାବୀ ହୋଇ ଆସୁଥିଲା । ଏଭଳି ଅଭିଯୋଗ ଆଗତ କରୁଥିବା ବ୍ୟକ୍ତିମାନେ ଅଧିକାଂଶ କ୍ଷେତ୍ରରେ ଏହି ଚର୍ଯ୍ୟାଗୁଡ଼ିକର ସଂପୂର୍ଣ୍ଣ ଏବଂ ପୁଂଖାନ୍ତୁପୁଂଖ ଅନୁସନ୍ଧାନ କରାଯାଇ ଅଭିଯୋଗ କରାଯାଇଥିବା ଅପରାଧଗୁଡ଼ିକର ସତ୍ୟତା ପ୍ରମାଣିତ ହେବା ଗୁହାଣ୍ଡି ନାହିଁ । ସେମାନଙ୍କ ମୁଖ୍ୟ ଉଦ୍ଦେଶ୍ୟ ହେଲା ଅଭିଯୁକ୍ତ ବ୍ୟକ୍ତିଙ୍କର ଚରିତ୍ର ସଂହାର ଏବଂ ତାଙ୍କର ମାନ ସମ୍ମାନକୁ ସମାଜ ଆଗରେ ସ୍ଥାପନ କରି ଚିତ୍ରଣ କରିବା । ଏହି ଉଦ୍ଦେଶ୍ୟ ସାଧିତ ହେବା ପରେ ସେମାନେ ଏହି ଅଭିଯୋଗ ଗୁଡ଼ିକରେ ଯୁକ୍ତିଯୁକ୍ତ ପରିସମାପ୍ତି ଘଟାଇବାକୁ ଗୁହାଣ୍ଡି ନାହିଁ କାରଣ ଅଭିଯୋଗୁଡ଼ିକର ସତ୍ୟତା ସମ୍ପର୍କରେ ସେମାନେ ମତ୍ୟ ପର୍ଯ୍ୟନ୍ତ । ସମାଜର ଏହି ଦୁଷ୍ଟ ଶ୍ରେଣୀର ଲୋକମାନଙ୍କର ଏଭଳି ସ୍ତରୀକ ନିରୋଧ ନିଃସନ୍ଦେହ ଭାବରେ ଆବଶ୍ୟକ । ଗଣତନ୍ତ୍ର ଅଧାର ପରିଚ୍ଛ ବାକ୍-ସ୍ଵାଧୀନତାକୁ ଏଭଳି ଅପରାଧୀମାନଙ୍କର ଉଚ୍ଛ୍ଵେଦ ଏବଂ ଦୈରାଗୁରୁର ଖେଳନା ସମାପ୍ତ କରିବାକୁ ସୁସ୍ଥ ସମାଜ କେବେ ଅନୁମତି ଦେଇ ପାରିବ ନାହିଁ ।

କିନ୍ତୁ ଆଇନର ପରିସର ମଧ୍ୟକୁ ଦୋଷୀ ହୋଇ ଆସିବାକୁ ହେଲେ ଏହି ମିଥ୍ୟା ଦୋଷାରୋପ ଦ୍ଵାରା ଅନ୍ୟମାନଙ୍କ ଦୃଷ୍ଟିରେ ପ୍ରତ୍ୟେକ ବା ଫରାସ୍ତ ଭାବେ ନିହିତ ବ୍ୟକ୍ତିଙ୍କର ନୈତିକ ବା ବୌଦ୍ଧିକ ଚରିତ୍ରକୁ ଅଧିପତନ କରାଇବା ସମ୍ଭବନା ରହିବା ଆବଶ୍ୟକ ଏବଂ ଏହା ତାଙ୍କର ଗର୍ବ ବା ବୃତ୍ତିକୁ ଆକ୍ଷେପ କରୁଥିବା ବା ସେହି ବ୍ୟକ୍ତିଙ୍କ ସମ୍ମାନ କ୍ଷୁଣ୍ଣ କରୁଥିବା ବା ତାଙ୍କ ଦେହର ଲଜ୍ଜାକଳ ବା ଦୁଃଖ ଅବସ୍ଥା ସମ୍ପର୍କରେ ସୂଚନା ଦେଉଥିବା ଯଦି ଏହି ମିଥ୍ୟା ଦୋଷାରୋପ ନିହିତ ବ୍ୟକ୍ତିଙ୍କୁ ପ୍ରତ୍ୟକ୍ଷ ବା ପରୋକ୍ଷ ଭାବରେ ଅନ୍ୟମାନଙ୍କର ଦୁଃଖ, ଅବସ୍ଥା ବା ଶେପକାର ପାତ୍ର କରୁଥିବା ଅଥବା ସେହି ବ୍ୟକ୍ତିଙ୍କର ବ୍ୟବସାୟ, ବୃତ୍ତି, ଖଳିକାରେ କ୍ଷତି ଘଟାଇଥିବ ତେବେ ସେଭଳି ମିଥ୍ୟା ଦୋଷାରୋପକୁ ମାନହାନି ବୋଲି ଗ୍ରହଣ କରାଯାଇପାରିବ, କିନ୍ତୁ ଯଦି ସେଭଳି ଦୋଷାରୋପ ମିଥ୍ୟା ନହୋଇ ସତ୍ୟ ହୋଇଥାଏ ତେବେ ତାହା ମାନହାନିର ସଂଜ୍ଞା ଭିତରେ ଆସିବ ନାହିଁ ଏବଂ ସେଭଳି ଦୋଷାରୋପ ଦୋଷାବଦ୍ଧ ହେବନାହିଁ ।

ଏହି ମାନହାନି ଅପରାଧରେ ଦୋଷୀକୁ ଦୁଇବର୍ଷ ନିମନ୍ତେ କାରାଦଣ୍ଡ ବା ଦୁଇହଜାର ଟଙ୍କା ପର୍ଯ୍ୟନ୍ତ ଜୋରିମାନା ଦେବାକୁ ପଡ଼ିପାରେ, କିନ୍ତୁ ଏଭଳି ଅପରାଧ ଦୃଶ୍ୟ ଅର ନିମନ୍ତେ ବା ତା'ର ପରେ କରିଲେ ଦଣ୍ଡର ପରିମାଣ ବୃଦ୍ଧି କରାଯାଇ ପାରିବାର ବ୍ୟବସ୍ଥା ଏହି ପ୍ରସ୍ତାବିତ ବିଧାନରେ ରହିଅଛି । କିନ୍ତୁ ଯଦି ଅନ୍ଧତାବଶତଃ ବା କୌଣସି ଅଭିପତ୍ତି ନରଖ୍ଣ ଏପରି ଲେଖା ପ୍ରକାଶ ପାଇଥାଏ ଏବଂ ଯଦି ମାନହାନି ସୂଚକ ଲେଖାର ସଂଶୋଧନ ଲିଖିତ ଭାବରେ ଅଭିଯୋଗକାରୀଙ୍କର ଗ୍ରହଣଯୋଗ୍ୟ ହେବାକୁ କରାଯାଏ ତା ହେଲେ ଦୋଷୀ ଅଭିଯୁକ୍ତ ବ୍ୟକ୍ତିଙ୍କୁ ନିରାପରାଧ ବୋଲି ଧରିଯିବ ।

ପ୍ରସ୍ତାବିତ ବିଧାନର ୪ର୍ଥ, ୫ମ, ୬ଷ୍ଠ, ୭ମ, ୧୦ମ ଓ ୧୧ଶ ଧାରା ଭାରତୀୟ ପିଞ୍ଜଳ କୋର୍ଟର ୪୯୯ ରୁ ୫୦୨ ପର୍ଯ୍ୟନ୍ତ ଧାରାଗୁଡ଼ିକର ପୁନରାବୃତ୍ତି ମାତ୍ର ଏବଂ ତେଣୁ ଏହି ଧାରାମାନଙ୍କର ବିଶେଷ ଆଲୋଚନା ଆବଶ୍ୟକ ହେବ ନାହିଁ ।

କିନ୍ତୁ ପ୍ରସ୍ତାବିତ ବିଧାନର ୧୨ଶ ଧାରାଟି ସମ୍ପୂର୍ଣ୍ଣ ନୂତନ ଏବଂ ବିଶ୍ଵର ଶ୍ରେଣୀରେ ଏହା ଏକ ନୂତନ ଚିନ୍ତାଧାରା ପ୍ରବର୍ତ୍ତନ କରିବାକୁ ଚେଷ୍ଟା କରୁଅଛି । ଏହି ଧାରାରେ ଅଭିଯୁକ୍ତ ବ୍ୟକ୍ତିଙ୍କ ଉପରେ ଅଭିଯୋଗର ସତ୍ୟତା ପ୍ରମାଣ କରିବା ଦାୟାତ୍ଵ ନ୍ୟସ୍ତ ହୋଇଛି ଏବଂ ପ୍ରକାଶିତ ବକ୍ତବ୍ୟ ସେ ସାଧାରଣ ମଙ୍ଗଳ ଏବଂ ହିତ ଦୃଷ୍ଟିରୁ କରାଯାଇଅଛି, ତାହା ମଧ୍ୟ ଅଭିଯୁକ୍ତ ବ୍ୟକ୍ତି ହିଁ ପ୍ରମାଣ କରିବାକୁ ପଡ଼ିବ । ସମାଜର ମଙ୍ଗଳ ବା ହିତ ଦୃଷ୍ଟିରୁ ହିଁ ଏହିଭଳି ବକ୍ତବ୍ୟ ପ୍ରକାଶିତ ହୋଇପାରେ ଯାହାଦ୍ଵାରା ଅନ୍ୟର ବିଧାନ ବା ସମ୍ମାନରେ ଆଘ ଆସିବ; କେବଳ ମୁଖରୋଚକ ବା ଶୁଦ୍ଧ

ମଧୁର କୌଣସି ଅପପଣର କାରଣୀ ସତ୍ୟ ହେଲେ ମଧ୍ୟ ସ୍ତରର ଯୋଗ୍ୟ ହେବ ନାହିଁ । ଏଠାରେ ହିଁ ବ୍ୟକ୍ତି ଏବଂ ବ୍ୟକ୍ତି ମଧ୍ୟରେ ଓ ସରକାର ଏବଂ ସମାଦପତ୍ର ମଧ୍ୟରେ ଥିବା ପ୍ରଭେଦକୁ ସ୍ପଷ୍ଟ ଗୁରୁତ୍ଵ ଦିଆଯାଇଅଛି । ଶାସନ ଦାୟିତ୍ଵ ରହିଥିବା ଯେ କୌଣସି ବ୍ୟକ୍ତିଙ୍କର ସମାଲୋଚନା କରିବା ଅଧିକାର, ଯେହେତୁ ତାହା ସମାଜର ମଙ୍ଗଳ ନିମନ୍ତେ କରାଯାଇଅଛି ତେଣୁ ନିଶ୍ଚୟ କରିହେବ । ଭାରତୀୟ ସାକ୍ଷ୍ୟ ବିଧାନ ର ୧୦୫ ଧାରା ମଧ୍ୟ ସେହି ଚିନ୍ତାଧାରାକୁ ପରିପୁଷ୍ଟ କରୁଛି । ଭାରତୀୟ ପିଞ୍ଜଳ କୋର୍ଟ ଏବଂ ଭାରତୀୟ ସାକ୍ଷ୍ୟ ବିଧାନର ସାମଗ୍ରିକ ବିଶ୍ଵର କଲେ ଜଣାପଡ଼ିବ ଯେ ପ୍ରସ୍ତାବିତ ବିଧାନରେ ନୂତନତର ସ୍ଵାଦ ଅନେକ ଜମ ।

ପ୍ରସ୍ତାବିତ ବିଧାନର ୧୩ଶ, ୧୪ଶ ଓ ୧୮ଶ ଧାରାର ପ୍ରଣିଧାନ କଲେ ଜଣାଯିବ ଯେ ସମାଦପତ୍ର ମାନଙ୍କରେ ସ୍ଵାଧୀନତା କ୍ଷୁଣ୍ଣ ହେବା ଆଶଙ୍କା ଅମୂଳକ ନୁହେଁ । କୌଣସି ସମାଦ ପ୍ରକାଶ କରିବା ବେଳେ ପୂର୍ଣ୍ଣ ସମାଦପତ୍ରର ମୁଦ୍ରକ ବା ପ୍ରକାଶକ ବା ସମ୍ପାଦକ, ସମାଦରେ ପ୍ରକାଶ ପାଇଥିବା ଚର୍ଯ୍ୟର ସତ୍ୟତା ସମ୍ପର୍କରେ ନିଃସନ୍ଦେହ ହେବା ଅପ୍ରାଭାବିକ ବୋଲି ମନେହୁଏ । ସମାଦପତ୍ରରେ ସମାଦ ମୂଲ୍ୟ ଦୃଷ୍ଟିରୁ ସମାଦ ପ୍ରକାଶ କରିବାକୁ ହୋଇଥାଏ । ତେଣୁ ପ୍ରକାଶିତ ସମାଦରେ ଅଭିପତ୍ତି ବା ଉଦ୍ଦେଶ୍ୟ ନଥିଲା ବେଳେ ମୁଦ୍ରକ ବା ପ୍ରକାଶକ ତା ସମ୍ପାଦକକୁ ଅପରାଧୀ ବୋଲି ବିଶ୍ଵର କରାଯିବା ଅନୁଚିତ ।

ପ୍ରସ୍ତାବିତ ବିଧାନରେ ଉଲ୍ଲେଖ ଅଛି ଯେ ମାନହାନି ମୋକଦ୍ଦମାର ବିଶ୍ଵର ଦିନ ପରେ ଦିନ, ଏପରି ପ୍ରତିଦିନ କରାଯିବ ଏବଂ ଅଭିଯୁକ୍ତ ବ୍ୟକ୍ତି ବିଶ୍ଵରାନୟରେ ପ୍ରତିଦିନ ଉପସ୍ଥିତ ରହିବାକୁ ବାଧ୍ୟ ହେବେ । ଏହି ପଦ୍ଧତି ସର୍ବସାଧାରଣଙ୍କ ନିମନ୍ତେ ପ୍ରଯୁଜ୍ୟ ହେଲେ ମଧ୍ୟ ସମାଦପତ୍ରର ସମ୍ପାଦକ, ପ୍ରକାଶକ ଏବଂ ମୁଦ୍ରକଙ୍କ ପ୍ରତି ପ୍ରଯୁଜ୍ୟ ହେବା ଅନୁଚିତ । କାରଣ ମନେ କରନ୍ତୁ କଟକରେ ପ୍ରକାଶିତ ଗୋଟିଏ ସମାଦପତ୍ର ବିଶ୍ଵରରେ ଜୟପୁର, ବଲାଙ୍ଗିର ଏବଂ ଭାରତକେଳାରେ ତିନିଗୋଟି ମାନହାନି ମୋକଦ୍ଦମା ବିଶ୍ଵର କରାଯାଇଛି, ତାହାହେଲେ ସମ୍ପାଦକ ସମାଦପତ୍ର ସମ୍ପାଦନା କରିବେ ନା ତିନି ଜାଗାରେ ଏକ ସମୟରେ ଉପସ୍ଥିତ ରହିବେ ?

ପ୍ରସ୍ତାବିତ ବିଧାନରେ ଅନ୍ୟତ୍ର ବ୍ୟବସ୍ଥା ରହିଛି ଯେ ବିଶ୍ଵରପତି ଇଚ୍ଛାକଲେ ବିଶ୍ଵରଟିକୁ ସର୍ବସାଧାରଣରେ ନକରି ଗୋପନୀୟ ଭାବରେ ବିଶ୍ଵର କରିପାରିବେ । ଏହା କେତେକ ସ୍ଥଳରେ ବାସ୍ତବ୍ୟ ହେଲେ ମଧ୍ୟ, ସୁସ୍ଥ ବିଶ୍ଵରଧାରା ପରିପକ୍ଷା । ନିରପେକ୍ଷ ବିଶ୍ଵରର ଗୋଟିଏ ନକ୍ଷଣ ହେଉଛି ଯେ ଏହା ଖୋଲା ଭାବରେ ସର୍ବସାଧାରଣଙ୍କ ସମକ୍ଷରେ ହିଁ କରାଯିବ । ତେଣୁ ଏହି ବ୍ୟବସ୍ଥାର ବ୍ୟାପକତ୍ଵ ହ୍ରାସ ଏବଂ ସଂକ୍ଷୁଦ୍ଧ କରାଯିବା ଆବଶ୍ୟକ ।

ଏହି ପରିପ୍ରେକ୍ଷାର ପ୍ରସ୍ତାବିତ ବିଧାନରେ ଉଠିଥିବା ସମସ୍ୟା ଏବଂ ପ୍ରଶ୍ନମାନଙ୍କର ପୁଂଖାନ୍ତୁପୁଂଖ ଏବଂ ଆମୂଳକ ଆଲୋଚନା ଜାତୀୟ ସ୍ତରରେ, ପତ୍ରପତ୍ରିକା ମାଧ୍ୟମରେ, ସଭାସମିତିମାନଙ୍କରେ, ଅଭିଷ୍ଟ ଅବସରପ୍ରାପ୍ତ ବିଶ୍ଵରପତି ଓ ଆଇନଜ୍ଞଙ୍କ ଦ୍ଵାରା ଘରୋଇ ଭାବରେ ଆଲୋଚନା କରାଯାଉ । ଏହି ଆଲୋଚନା ଭାରତର ଜାତି-ଧର୍ମ-ବର୍ଣ୍ଣ-ଗୋଷ୍ଠା ନିର୍ବିଶେଷରେ, ବିଶେଷତଃ ମହିଳାମାନଙ୍କ ଦ୍ଵାରା ହେବା ଉଚିତ କାରଣ ସାମାଜିକ ନ୍ୟାୟରୁ ସେମାନେ ବସ୍ତୁତ । ଏହି ବିଧାନ ଭାରତୀୟ ସମିଧାନର ଗୋଟିଏ ଅମୂଲ୍ୟ ଦାନକୁ ସମ୍ବୃଦ୍ଧ କରି ଦେଉଥିବା ଆଶଙ୍କା ରହିଥିବା ବେଳେ ସ୍ଵାଧୀନତା ଏବଂ ଉଚ୍ଛ୍ଵେଦତା ମଧ୍ୟରେ ଗୋଟିଏ ସାମାଲୋଚନା ନିରୂପଣ କରିବା ଦାୟିତ୍ଵ ସମକ୍ଷରେ ସଚେତନତା ଆଣି ଦେଇ ପାରିଛି । ପ୍ରଧାନମନ୍ତ୍ରୀ ଶ୍ରୀ ରାଜୀବ ଗାନ୍ଧୀ ଯେଭଳି ଆଡ଼ମ୍ବରଣ ଏବଂ ସଦୃଶ୍ୟତାର ସହ ଏହି ପ୍ରସ୍ତାବିତ ବିଧାନ ସମ୍ପର୍କିତ ପ୍ରଶ୍ନଗୁଡ଼ିକ ଉପରେ ଏକ ଜାତୀୟ ଆଲୋଚନାର ଆହ୍ଵାନ ଦେଇଛନ୍ତି ସେହି ଆହ୍ଵାନ ଭ୍ରାନ୍ତ ସଂସାର ବଶବର୍ତ୍ତୀ ପକ୍ଷପାତ ଅବିଶ୍ଵର ଦ୍ଵାରା ଆଜ୍ଞାପିତ ହୋଇ ନ ଯାଉ । ନିରପେକ୍ଷ ବିଶ୍ଵର କେବେହେଲେ ବିବେକର ନିର୍ମଳ ସ୍ରୋତସ୍ଵିନୀ ଧାରାକୁ ଶୁଷ୍କ କରି ନପାରେ । ବାସ୍ତବିକ ଗଣତନ୍ତ୍ର ହେଉଛି ଆଲୋଚନା ମାଧ୍ୟମରେ ପ୍ରକୃଷ୍ଟ ପକ୍ଷ ନିରୂପଣ କରିବା ।

With best compliments of :

**ORISSA CONSTRUCTION CORPORATION
LIMITED**

(A GOVT. OF ORISSA UNDERTAKING)

BHUBANESWAR

Post Box No. 82
Phone-BBS-52246
PBX—52020 52118 52068

Regd. Office
Unit-VIII
Bhubaneswar

Gram : ORICON
Telex : 675239 OCCL.

Specialists in construction of :

P. S. C. Bridges, Concrete-cum-Masonry Dams, Earth Dams, Tunnels, Power House, Barrages, Aerodromes, Harbour, Irrigation Works, Factory Buildings, Townships, Quarry Operation, etc. & Design. Fabrication and Erection of High Head Hydraulic Gates, Penstocks, Heavy Structural, etc.

O U R M O T T O

SERVICE TO STATE WITH QUALITY WORKS

ସଂସ୍କୃତ ସାହିତ୍ୟରେ ବୃକ୍ଷ

ଅଧ୍ୟାପକ ସୁଶାନ୍ତ କୁମାର ପଣ୍ଡା

ପୁରାତନ ପ୍ରସର ଯୁଗରେ ମରୁତ୍ୟ ବଣରୁ ଫଳମୂଳ ସଂଗ୍ରହ କରି ବିଭିନ୍ନ ଜୀବନ ଧାରଣ କରୁଥିଲା । କାଳକ୍ରମେ ବୌଦ୍ଧିକତାର ବିକାଶ ହେତୁ ଖାଦ୍ୟ, ବାସଗୃହ, ବସ୍ତ୍ର ଇତ୍ୟାଦି ବୃକ୍ଷ ଉପରେ ନିର୍ଭର କରିବାକୁ ଲାଗିଲା । ଯୁଗରାଂ ସୁନର୍ତ୍ତ କୁହାଯାଇପାରେ ମରୁତ୍ୟ ଆଦିମ କାଳରେ ବୃକ୍ଷ ଉପରେ ବହୁ ପରିମାଣରେ ନିର୍ଭରଶୀଳ ଥିଲା ।

ଅନୁଶ୍ୟ ଯୋଗୁଁ ବଣ୍ୟ ଜୀବମାନେ ଓ ବୃକ୍ଷ ଶାଖାରେ ବିହଗକୁଳ ନୀଡ଼ ଗଠନ କରି ରହୁଥିଲେ । ମରୁତ୍ୟ ଓ ଇତିର ପ୍ରାଣୀମାନେ ବଣ ଉପରେ ନିର୍ଭର କରି ବଂଚି ରହିଥିଲେ । କାଳକ୍ରମେ ବୌଦ୍ଧିକତାର ବିକାଶ ଦ୍ୱାରା କେହି ବୃକ୍ଷ ଗୁଡ଼ିକ ତା'ପାଇଁ ବିପ୍ରକାର କର୍ମରେ ବିନିଯୁକ୍ତ କରାଯାଇ ପରିବ ତାହା ସ୍ଥିରକଲା ।

ଅରଣ୍ୟର ବିଭିନ୍ନ ସ୍ଥାନରେ ମୁନିମାନେ ଆଶ୍ରମମାନ ସ୍ଥାପନ କରି ବିଦ୍ୟାଚର୍ଚ୍ଚା କରୁଥିଲେ । ଉପନିଷଦ ମାନଙ୍କ ମଧ୍ୟରୁ ଗୋଟିଏ ବିଖ୍ୟାତ ଉପନିଷଦର ନାମ ବୃହଦାରଣ୍ୟକ (ଉପନିଷଦ) । ବିଂଶ ଶତାବ୍ଦୀର ପ୍ରଥମ ଭାଗରେ ଶାନ୍ତି-ନିକେତନ ଓ ସତ୍ୟବାଦୀ ବନ ବିଦ୍ୟାଳୟକୁ ପରିବର୍ତ୍ତନମାନେ ପ୍ରାଚୀନ ଗୁରୁକୁଳ ସହିତ ରୁଜନା କରିଥାନ୍ତି ।

ରାମାୟଣ ଯୁଗରେ ଶବରୀ ରାମଚନ୍ଦ୍ରକୁ ଯେଉଁ ଫଳ ପ୍ରଦାନ କରିଥିଲେ ସେ ଫଳର ସ୍ୱାଦୁ ଜାଣି ସେ ସବୁ ମଧ୍ୟରୁ ସୁସ୍ୱାଦୁ ଓ ସୁମିଷ ପ୍ରକୃତିକୁ ପ୍ରଭୁକୁ ଅର୍ପଣ କରିଥିଲା । ଦୁଃଖ ଅରୁମାନ କରାଯାଇ ପାରେ ସେ ସେ ସମୟକୁ ବଣ୍ୟ ଫଳ ଗୁଡ଼ିକୁ ଉତ୍ତମ ରୂପେ ଚିହ୍ନିତ କରାଯାଇ ଉପୁଲା ।

ରାମାୟଣରେ ଭାରତବର୍ଷର ବହୁସ୍ଥଳରେ ନାନା ଫଳପୁଷ୍ପ ପରିପୂର୍ଣ୍ଣ ପରଣ୍ୟ ସମୂହକୁ ଲକ୍ଷ୍ୟ କରାଯାଇ ପାରେ ।

ଦକ୍ଷିଣାତ୍ୟରେ ଥିବା ଗୋଦାବରୀର ଉପରିସକ ପଞ୍ଚବଟାଙ୍କୁ ଦେଖାଯାଏ ।

- ସେଂ ଗୋଦାବରୀ ରାମ୍ୟା ପୁଷ୍ପଚୈତ୍ରଭୃତ୍ତିବୃକ୍ଷା-୧୨
- ଶବରୀ ସାବନୀ ତମାବନୀ ଶୁଭ ଖର୍ବୁରୀଃ ପନସ ବୃକ୍ଷମିଃ
- ନିବରଣୀ ସିନିଶି ଶୁଭେବ ପୁନାଶି ଶୁଭୋପରିଶାଳିତଃ । ୧୬
- ବୃକ୍ଷଚୈତ୍ରୋକ ସିନିଶିଃ କେତକୈରପିତମ୍ବରକୈଃ
- ସୁଷ୍ପୁରୁ ନିତା ପୈତୈ ସ୍ତେ ଇନ୍ଦୁରୀ ରାକୃତଃ । ୧୭
- କନ୍ଦରଣି ଶୁଭେବନନାପିଃ ପନସୈର୍ନକୁଶୈରପି
- ଧନାଶୁ କର୍ଣ୍ଣ ଖଦିଶୈଃ ଶାମା କିଂଶୁକପାଚକୈଃ । ୧୮

(ରାମାୟଣ-ଅରଣ୍ୟ କାଣ୍ଡ-ଶୋଡ଼ଶ ସର୍ଗଃ)

ଅର୍ଥାତ୍ ପଞ୍ଚବଟା ବନ ଶାଳ, ତମାଳ, ତାଳ, ଖର୍ବୁର, ପନସ, ନିବାର, ଚିନିଶ, ପୁନାଶ, ବୃତ, ଅଶୋକ, ତିଳକ, କେତକୀ, ତମ୍ବୁଳ ସ୍ୟନ୍ଦନ ଦେନ, ନାପ, ଲକୃତ, ଧବ, ଅଶ୍ରୁକର୍ଣ୍ଣ, ଖଦିର, ଶାମା, କିଂଶୁକ ସମୃଦ୍ଧି ଗୁରୁମ ପରିବୃତ ଓ ଲତା ସଂକୁଳିତ ପୁଷ୍ପିତ ବୃକ୍ଷ ସମାବିଷ୍ଟ ।

ରାମାୟଣ ବିଷୟ ବସ୍ତୁର ବହୁଅଂଶ ଅରଣ୍ୟରେ ଅବିବାହିତ ସୁତରାଂ ବହୁସ୍ଥଳରେ ଅରଣ୍ୟର ନାନା ସୁଖମା, ଭୀମକାନ୍ତ ଓ କମଳାୟ ରୂପ ବର୍ଣ୍ଣନାରେ ସରସ ସୁନ୍ଦର ଓ ରୁଚିପୂର୍ଣ୍ଣ ହୋଇ ଉଠିଛି । ତିତ୍ତକୃତ, ମଧ୍ୟ ଭାରତର ଦକ୍ଷିଣାତ୍ୟ, ଦକ୍ଷିଣାତ୍ୟର ପଞ୍ଚବଟା, ଦକ୍ଷିଣ ଭାରତର ପମ୍ପା ସରୋବର ନିକଟବର୍ତ୍ତୀ ଅଞ୍ଚଳ ଓ ଲକ୍ଷାର ପ୍ରତ୍ୟେକ ସ୍ଥାନର ବିଶିଷ୍ଟ ଫୁଲ ଫଳ ଓ ତନ୍ତୁ ଇତ୍ୟାଦିର ସୂଚନା ମିଳିଥାଏ । ଅଯୋଧ୍ୟା କାନ୍ତର ଚତୁର୍ଦ୍ଦିଗତମ ଅରଣ୍ୟ କାନ୍ତର ତ୍ରିସପ୍ତତିତମ ସର୍ଗଃ । ଲକ୍ଷା କାନ୍ତର ଏକୋନ ବହୁରିଂଶ ସର୍ଗଃ ଗୁଡ଼ିକ ପ୍ରାକୃତିକ ଶୋଭାରେ ମହିମାହୁତ ।

ମହାଭାରତରେ ମହାକବି ଭଗବାନ କୃଷ୍ଣ ଦ୍ୱୈପାୟନ ବ୍ୟାସ ପାଣ୍ଡବମାନଙ୍କୁ ଭାରତର ବହୁ ନଦ, ନଦୀ, କାନନ, କାନ୍ତର ପର୍ବତ, ଅରଣ୍ୟ ସମୃଦ୍ଧି ଶ୍ରମଣ କରାଇ ଅଛନ୍ତି ।

ଅର୍ଜୁନ ଦ୍ରୌପଦୀଙ୍କ ପୁତ୍ରକୁ ଯିବା ସଂପର୍କରେ ପୂର୍ବସର୍ଗ ରକ୍ଷାକରି ପାରି ନଥିବାରୁ ସେ ବାରବର୍ଣ୍ଣ ବନବାସ କରିଥିଲେ । ସେ ସମୟ ମଧ୍ୟରେ ଭାରତର ବହୁ ଅରଣ୍ୟ ପରିଭ୍ରମଣ କରିଥିଲେ । ସେହି ପରିସ୍ଥିତିରେ ନାନା ବୃକ୍ଷ ସଂପଦର ଅବତୀରଣ କରାଯାଇଛି । କବିଙ୍କ ବର୍ଣ୍ଣନା ଦେଖାଯାଏ ।

ଶାଳ ବେଣୁ ଧବାତ୍ପଶୁଚ୍ଚଥ ତିହୁକଂ ଗୁଦ କିଂଶୁକୈଃ
 ଅର୍ଜୁନା ରିଷ ସକ୍ଷଳଂ ସ୍ୟନ୍ଦନୈଶ୍ଚ ସ ଶାବୁକୈଃ-୩ ।
 ଜନ୍ୟାସ୍ତ-ଲୋଧ୍ର-ଖଦିର-ଶାଳବେତୁ ସ୍ୟାକୁଳମ୍
 ପଦୁ କମଳକ ପୁଷ୍ପ କକେନ୍ଦ୍ରୋଦ୍ଭବରାକୃତମ୍-୪
 ବଦରୀ ବିନ୍ଦୁ ସଂକ୍ଷଳନ୍ୟାଶ୍ଚୋର୍ଧ୍ୱଶ୍ଚ ସମାକୁଳମ୍-
 ସିନ୍ଧାଳ ତାଳ ଖର୍ବୁର-ହରିତକ ବିଗୀତକୈଃ-୫

(ମହାଭାରତ, ବନପର୍ବ, ତ୍ରିପଞ୍ଚାଶତମ ଅଧ୍ୟାୟ)

ଦମୟନ୍ତୀ ନଳ ପରିତ୍ୟକ୍ତା ହୋଇ ବିଦ୍ୟ ପର୍ବତରେ ପରିଭ୍ରମଣ କରୁଥିବା କାଳରେ ଶାଳ, ବଂଶ, ଧବ, ଅଶ୍ରୁଚ୍ଚ, ତିହୁକ, ଇଂସୁଦ, କିଂଶୁକ, ଅର୍ଜୁନ, ନିମ, ଚିନିଶ, ଶାବୁକା, ଜମ୍ବୁ, ଆୟ, ଲୋଧ୍ର, ଖଦିର, ଶାଳ, ବେତୁ, ପଦୁକ, ଅମଳକା, ତାର୍କିଟି, କଦମ୍ବ, ଉଦୁମ୍ବର, ବଦରୀ, ବିନ୍ଦୁ, ବଟ, ପିଆଳ, ତାଳ, ଖର୍ବୁର ଓ ବିଗୀତକା ସୁଶୋଭିତ ଅଶ୍ରୁ-ବନ

ପହଞ୍ଚିଲେ । ଦୁର୍ଗା" ସେ କାଳରେ ବସୁତଃ ମୁନି ଆଶ୍ରମ ଗୋଟିଏ ବୃକ୍ଷାକାର୍ଣ୍ଣ ଉଦ୍ୟାନ ସ୍ଥଳ ଥିଲା । କେବଳ ବୃକ୍ଷ ବୃହେଁ ପ୍ରାଣୀମାନଙ୍କୁ ସବୁମତେ ପୁରଣା କରା ଯାଉଥିଲା ଏବଂ ଅନ୍ୟ ସ୍ତ୍ରୀମାନ କରାଯାଉଥିଲା । ପଶୁପକ୍ଷୀମାନେ ଆଶ୍ରମବାସୀଙ୍କ ଦ୍ୱାରା ସବୁଦିନେ ପୁତ୍ରବତ୍ ଲାଳିତ ପାଳିତ ହେଉଥିଲେ ।

ସ୍ତ୍ରୀମାନଙ୍କ ମନୁଷ୍ୟର ହର୍ଷ ବିପ୍ରୀତ ସମୟରେ ହର୍ଷୋତ୍ପୁଳ ହୋଇ ଗଠିଛି ବା ବିପ୍ରୀତ ରାଗିଣୀ ମୁଖଗିତ ହୋଇଛି ।

ମରୁତ୍ ପ୍ରୟତ୍ନାଶ୍ୱତ ମରୁତ୍ ସଖାତ
ତମର୍ତ୍ତ୍ୟ ମାତା ଦର୍ଶି ବର୍ତ୍ତ ମାନମ୍
ଅବାକିରନ୍ ବାଳା ଲତଃ ସପୁନେ
ସ୍ୱସ୍ୱଳ ଲଳିତ ଗିତ ପୌର କନ୍ୟାଃ ।

(ଗୟା-୧-୨/୧୦)

ଗାଣ ଦିକ୍ଷାପକ ମସ୍ତକରେ ସେହି ବନସ୍ତଳରେ ସମାରିଣ ଦୁଃଖା ଗଣତ୍ ଆନ୍ଦୋଳିତ ବନଲତାଗୁଡ଼ିକ ପୌରକନ୍ୟାମାନଙ୍କ ପରି ସ୍ତୁତ ପ୍ରାୟନର ଲାଳାଷ୍ଟକି ତାଳି ଦେଇଗଲେ । ମନ୍ଦ ବାୟୁର ସଂଗୁରଣ ଏଠାରେ ଚାନ୍ଦବର୍ଣ୍ଣନରେ ଅରଣ୍ୟ ସ୍ତ୍ରୀମାନଙ୍କ ଆନନ୍ଦର ଶିଖରଣୀ ମାତ୍ର । ଉଜ୍ଜ୍ୱଳ ଆନନ୍ଦର ଏ ସଂବର୍ଣ୍ଣନା ।

କେବଳ ବୃକ୍ଷଲତା (ବନଗୁମ୍ଫା) ଯେ ମନୁଷ୍ୟର ଆନନ୍ଦରେ ମୁଖଗିତ ତଥା ବୃହେଁ, ଦୁଃଖରେ ମଧ୍ୟ ମିଥ୍ୟମାଣ ଓ ସମଭାଗୀ ହୋଇ ଅଶ୍ରୁ ବର୍ଷଣ କରିବାଗ ଚିତ୍ତ ଅସ୍ତ୍ରୁର ବୃହେଁ ।

ବିପକ୍ଷିତ ଲୋଶଳାଧିପଃ କରୁଣାର୍ଥ ଗ୍ରହତଂ ପ୍ରିୟାଂସ୍ତତି
ଅକରୋତ୍ ପୁତ୍ରବାହୁହାନପିସୁତ ଶାଖାରସ ବାଷ୍ପ ଦୃଷ୍ଟିତନ୍ ।
(ଗୟା-୧-୮ ମ-୭୦)

ଉତ୍ତମତାଙ୍କ ବିଗହରେ ଅଳ କରୁଣ ବିକାପରେ ଫାଟି ପଡୁଛନ୍ତି । ସ୍ତ୍ରୀମାନଙ୍କ ଅନୁରୂପ ଚିତ୍ତ ଆମେ ଦେଖିବାକୁ ପାରି । ତାଙ୍କ ଶୋକରେ ବେଦନାର୍ତ୍ତ ତରୁରାଳି ଶାଖାରୁ ରସ କ୍ଷରଣ ପୂର୍ବକ ଅଶ୍ରୁ ବିମୋଚନ କରୁଥିଲେ ।

କେବଳ ସେତିକି ବୃହେଁ ନିର୍ବାସିତା ସାତାଦେବୀ ବନଗୁମ୍ଫାରେ ଅସହାୟ ଭାବେ ରୋଗୁଦ୍ୟମାନ ଅବସ୍ଥାରେ ନିପତିତା ହୋଇ ସମ୍ପାହାନ ହୋଇ ପଡ଼ିଛନ୍ତି । ସେହି କାରୁଣ୍ୟମୟ ମୁହୂର୍ତ୍ତରେ କବିଙ୍କ ବର୍ଣ୍ଣନା ଲକ୍ଷ୍ୟଶାୟ ।

ବୃତ୍ୟ ମୟୁରାଃ କୁସୁମାନିବୃକ୍ଷାଃ ଦର୍ଶାନ୍ତୁପାତାନ୍ ବିକହଧର୍ଷଣିଶାଃ
ତଦ୍ୟା ସପନେ ସମଦୁଃଖଭାବମ୍, ଅତ୍ୟନ୍ତ ମାମା କୁବିଦଂ ବନେଫି ।
(ଗୟା-୧-୧୪/୨୯)

ମୟୁର କୁଳ ବୃତ୍ୟ ରହିତ ହେଲେ । ତରୁରାଳି ଅଙ୍ଗର ଆଭୂଷଣ-ପୁଷ୍ପ ରାଜିକୁ ପରିହାର କରିବାକୁ ଲାଗିଲେ । ହରିଣ କୁଳ କୁଶଳବଳ ପରିତ୍ୟାଗ କଲେ । ଏହିପରି ସମଗ୍ର ବନଗୁମ୍ଫା ସାତା ଦୁଃଖରେ ସମଭାଗୀ ହେଲା । ସର୍ବତ୍ର କାରୁଣ୍ୟର ବିଷାଦିତ ଛାୟା ପରିପ୍ଳାବିତ ହେଲା ।

ବନ ଉପବନ ଜମଣାଃ ଗାନ୍ଧୁର ସମ୍ପଦ ଭାବେ ଗୃହୀତ ହୋଇଥିଲା । ସେ ସକଳର ଲକ୍ଷଣାବେକ ଓ ପରିସ୍ୱଳନା ରାଜାଙ୍କର ଦାୟିତ୍ୱ ହୋଇଉଠିଲା । ମହାମନା କୌତୁଲ୍ୟ ତଦାୟ ଅର୍ଥଶାସ୍ତ୍ରରେ ଉପବନ, ବନ ଓ ରାଜପଥ ପାର୍ଶ୍ୱସ୍ଥ ବୃକ୍ଷ ସମୂହକୁ 'ଆରାମାଧିପ'ଙ୍କ ତତ୍ତ୍ୱାବଧାନରେ ରହୁଥିବା ଉଲ୍ଲେଖ କରିଅଛନ୍ତି ।

ସ୍ତ୍ରୀ ସଂଭବ ସେହିକାଳରୁ କିଛିତ ପୂର୍ବରୁ ବୃକ୍ଷାୟର୍ବେଦ ରଚିତ ହୋଇଥିଲା । ଉପକାରୀ ଓ ଦରକାରୀ ବୃକ୍ଷଗୁଡ଼ିକର ଅକାଳରେ ନଷ୍ଟ, ରୋଗଯୋଗ ଦାରୁରୁ ରକ୍ଷା କରିବା ପାଇଁ ଗବେଷଣା ହୋଇଥିଲା । ବୃକ୍ଷଗୁଡ଼ିକ କିପରି ଅଧିକ ପରିମାଣରେ ଫଳପୁଷ୍ପରେ ବିମଣ୍ଡିତ ହେବେ ସେଥିପାଇଁ ଅଧ୍ୟୟନ ଓ ଅନୁଶୀଳନ ମଧ୍ୟ କରା ଯାଉଥିଲା ।

ଗୃହର କେଉଁ ଦିଗରେ କେଉଁ ବୃକ୍ଷ ରୋପଣ କଲେ ବୃହତ୍ ନୀରାଗର ଦୀର୍ଘଜୀବୀ ଓ ଦୁଃଖୀ ହୋଇପାରିବ ତଥା କାଳିନ ଯାତ୍ରା ସମୟରେ ପାରିବ ସେଥିପାଇଁ ଗବେଷଣା କରାଯାଇଥିଲା ।

ଆଶ୍ରମେ ନାରିକେଳଶ୍ୱତ ବୃକ୍ଷିଣାଭ୍ୟୁଧନସ୍ତଦଃ
ଶିତିରସ୍ୟା ଯଦାଶୀନେ ପୁତ୍ରସ୍ତଦ ସ୍ତରୁଃ
ସର୍ବତ୍ର ମଙ୍ଗଳାର୍ଥଶ୍ୱତ ତରୁରାଟକାମନୋହରଃ
ରସାଳ ବୃକ୍ଷଃ ପୂର୍ବସ୍ଥିନ୍ ବୃକ୍ଷାଂ ସମ୍ପଦସ୍ତଦସ୍ତଥା
*

ବିଶ୍ୱଶ୍ୱତ ପନସ ଶ୍ୱଚେତ ଜମାଗା ବଦରାତଥା
ଅନ୍ୟ ପକ୍ଷରେ କେଉଁ ବୃକ୍ଷ କେଉଁଠାରେ ନିଷିଦ୍ଧ ତଥାମଧ୍ୟ ବିଷୟ କରାଯାଇଥିଲା ।

ନିର୍ଦ୍ଦିଷ୍ଟ ବୃକ୍ଷ ରୋପଣ ଦ୍ୱାରା ପୁତ୍ରଦାନ ଓ ନୀରାଗ ହେବା ବିଷୟ ମଧ୍ୟ ଉଲ୍ଲେଖିତ ଅଛି ।

ସତେ ପୁତ୍ର ସହସ୍ରାଣାଂ କାର୍ଯ୍ୟ ମେକଃ କରାଷ୍ୟତି
ଧନାଗୁଶ୍ୱତଃ ବୃକ୍ଷେଣ ଅଶୋକଃ ଶୋକନାଶନଃ
ଦୁଃଖା ଯଃ ସଦଃ ପ୍ରୋକ୍ତୋ ନିମ୍ବଶ୍ୱତ୍ ପୁସ୍ତଦଃପୁତ୍ରଃ
ଜନ୍ମୁକା ନାକଦାସୋଭା ଭାର୍ଯ୍ୟଦା ଦାତିତା ତଥା ॥

ବୃକ୍ଷମାନଙ୍କୁ ଦେବତା ଭାବେ ପରିକଳ୍ପନା କରାଯିବା କେବଳ ଅର୍ଥ ସଂଗୃହଣରେ ବୃହେଁ ଆର୍ଯ୍ୟୋତର ସଂଗୃହଣରେ ମଧ୍ୟ ଏହା ଦେଖାଯାଏ । (ଏହାର ପରିପୂର୍ଣ୍ଣ ଉଦାହରଣ ଭାବେ ଶ୍ରୀକଟକାଥାକୁ ଗୃହଣ କରାଯାଇ ପାରେ) । ଏହାଦ୍ୱାରା ବୃକ୍ଷ ରୋପଣକୁ ପ୍ରୋତ୍ସାହିତ କରାଯିବା ସଙ୍ଗେସଙ୍ଗେ ବୃକ୍ଷ ଅନିଷ୍ଟକୁ ମଧ୍ୟ ପ୍ରକାରାନ୍ତରେ ନିଷେଧ କରାଯିବା ଜଣାଯାଏ ।

ଶ୍ରୀବୃକ୍ଷଃ ଶଙ୍କରୋଦେବଃ ପାଟକାୟକୁ ପାର୍ବତୀ
ଶିଂଶପାୟା ମପସରସଃ କୁଳେ ଗନ୍ଧର୍ବ ସରମଃ ॥

ଶ୍ରୀମଦ୍ ଭଗବତ୍ ଗୀତାରେ ଉକ୍ତ ପ୍ରସଙ୍ଗରେ କୁହାଯାଇଛି 'ଅଶ୍ୱତ୍ଥଃ ଚ ବୃକ୍ଷାଣାଂ ବୃକ୍ଷମାନଙ୍କ ମଧ୍ୟରେ ଅଶ୍ୱତ୍ଥ ହେଉଛି ସର୍ବ ପ୍ରଧାନ ।

ବୃକ୍ଷ ରୋପଣର ସମୟ, ମୂଳିକା ଓ ବିଧି ସ୍ତ୍ରୀମାନଙ୍କ ପାଇଁ ପ୍ରକଳ କାଳରେ ବହୁ ଉପାଦେୟ ଗ୍ରନ୍ଥ ରଚିତ ହୋଇଥିଲା । ବୃହତ୍ ସଂହିତାରେ ଫଳ ଗୁଣା ରୋପଣ ପାଇଁ ନିର୍ଦ୍ଦିଷ୍ଟ କ୍ଷେତ୍ର ନିର୍ଦ୍ଧାରିତ ହୋଇଅଛି ।

କୌତୁଲ୍ୟ ବୃକ୍ଷ ଜ୍ଞେଦନ ନିମ୍ନର ରାଜଦଣ୍ଡର ନିର୍ଦ୍ଦେଶ ପ୍ରଦାନ କରିଅଛନ୍ତି । (ଅର୍ଥ ଶାସ୍ତ୍ର ପ୍ରଥମ ଖଣ୍ଡ) ବୃକ୍ଷର ଶାଖା, ପ୍ରାଣୀ ଓ ଚର ଜ୍ଞେଦନ କଲେ ବିଭିନ୍ନ ପ୍ରକାର ଦଣ୍ଡ ବିଧାନର ବିଧି ନିର୍ଦ୍ଦେଶ ହୋଇଛି । ବୃହତ ସଂହିତାରେ ମଧ୍ୟ ବୃକ୍ଷାଦି ଜ୍ଞେଦନକୁ ନିଷେଧ କରାଯାଇଅଛି ।

ତଦ୍ୱାନ୍ ଜ୍ଞେଦୟେତ୍ ବୃକ୍ଷାନ୍ ପୁସ୍ତଦଃପକିତାନ୍କଦା
ଯଦିଜ୍ଞେତ୍ କୁଳବୃକ୍ଷିଷ୍ଠ ଧନ ବୃକ୍ଷିଷ୍ଠ ଶାଶ୍ୱତମ୍ (୧)

ଅର୍ଥାତ୍ ମନୁଷ୍ୟ ଚିରକାଳ ନିଜର ବଂଶ ଓ ଧନର ବୃଦ୍ଧି କାମନାରେ ବୃକ୍ଷ ଜ୍ଞେଦନ କରିବା ନିଷେଧ ।

ସେହି ପ୍ରସଙ୍ଗରେ ପୁଣ୍ୟାତକ ଛାୟାସ୍ତଦ ବୃକ୍ଷମାନଙ୍କୁ ଓ ନଗର କମଳା ତରୁଜ୍ଞେଦନକୁ ନିଷିଦ୍ଧ କରାଯାଇଛି । ରାଜା ଦେଶ, କାଳ ଓ ପଥ ଅନୁସାରେ ବୃକ୍ଷର ଗୁରୁତ୍ୱ ଅନୁସାରେ ଦଣ୍ଡ ବିଧାନ କରିବା ପାଇଁ ନିର୍ଦ୍ଦେଶ ଅଛି ।

ବୈଦିକ କାଳରୁ ପୁଷ୍କର ଆଦର ଦେଖିବାକୁ ମିଳିଥାଏ । ପୁରୀ 'ସୁମନସ' ଭାବରେ ବୈଦିକ ସାହିତ୍ୟରେ ପ୍ରସିଦ୍ଧି ଲାଭ କରିଅଛି । ଯାହାର ଦର୍ଶନ, ସୂର୍ଯ୍ୟ ଓ ଆଦ୍ରାଶରେ ମନ ଆନନ୍ଦିତ ହୁଏ ତାହାକୁ ସୁମନସ କୁହାଯାଏ । ସାମ୍ପ୍ରତିକ କାଳରେ ସରକାରୀ ଓ ବେସରକାରୀ ଉଦ୍ୟାନରେ ପାର୍ବମାନ ଗଠିତ ହେବାପରି ସେ କାଳରେ ନଗର ଉପକଣ୍ଠାଭାଗରେ ପ୍ରମୋଦ ଉଦ୍ୟାନମାନ ନିର୍ମିତ ହେଉଥିଲା ।

ମହାଭାରତରେ ପୁଷ୍ପତରୁର ବିନିଯୋଗ ସମ୍ପର୍କରେ କୁହାଯାଇଛି—
ପୁଷ୍ପ ପୁଷ୍ପଂ ବିଚିତ୍ରିତ ମୂଳକ୍ଷେପଂନକାରୟେତ୍
ମାଳାକାର ଇବାଗାମେ ନ ଯଥାଞ୍ଜାର କାରକଃ ।
(ମହାଭାରତ ଉଦ୍ୟୋଗ ପର୍ବ-୩୪ ଅ. ୧୮-ଶ୍ଳୋ.)

ପୁଷ୍ପ ଉତ୍ପନ୍ନ କରି ଉପଯୋଗ କରାଯିବା ବିଧେୟ, ମାତ୍ର ବାଟାକା ନଷ୍ଟ
କରାଯିବା ସର୍ବାଦୌ ଅନୁଚିତ ।

ରାମାୟଣ ଯୁଗରେ ପୁଷ୍ପ ଓ ପୁଷ୍ପ ଉପବନର ପୁସ୍ତକର ବର୍ଣ୍ଣନା
ଦେଖିବାକୁ ମିଳିଥାଏ । ସାତା ଦେବୀ ନିଜର ଦୋହନ ପାଇଁ ରାମଚନ୍ଦ୍ରଙ୍କୁ
ନହୁଛି—

ତପୋବନାନି ପୁଣ୍ୟାନି ଦ୍ରୁଷ୍ଟମିଛାମି ରାହବ
ଗଙ୍ଗା ଗରେ ପବିତ୍ରାନାମୁଷିଣା ମୁଗ୍ଧ ତେଜସାମ୍ । ୩୩।
(ରାମାୟଣ ଉତ୍ତରାକାଣ୍ଡ ଚତୁଃପଞ୍ଚାଶସର୍ଗ)

ବିଭିନ୍ନ ରସରେ ଧରା ପୁଷ୍ପରେ ନାନା ପୁଷ୍ପରାଜି ବିକଶିତ ହୋଇଥାନ୍ତି ।
ବିଭିନ୍ନ ପୁଷ୍ପ ଭିନ୍ନଭିନ୍ନ ଦେବଦେବୀଙ୍କ ଉଦ୍ଦେଶ୍ୟରେ ନିର୍ଦ୍ଦିଷ୍ଟ
ହୋଇଥାଏ ।

ଏ ସପକ୍ଷରେ ପୁରାଣର ଉକ୍ତି ଦେଖାଯାଉ—

ବିଶେଷତଃ ସ୍ରବସ୍ତାମି ପୁଷ୍ପାନି ତିଥିଭିଃସହ
ଦାନାନ୍ୟ ସ୍ରବସ୍ତାମି ମାଧବ ପିଣ୍ଡାନ୍ୟରୁ । ୧୫. ୧୧।
କାଚି ଶାତାହ୍ନୁ ପୁମନଃ କୁନ୍ଦଂ ବହୁ ପୁଟଂ ତଥା
ବାଣଂଚ ଚମ୍ପକା ଶୋକଂ କର କରବାରଂଚ ସୁଧୂକା

୧୫୧୨

ପାରିଭଦ୍ରଂ ପାଟଳାଚ ବକୁଳଂ ଗିରିଶାଳିନୀ
ଚିକକଂଚ କପା ପୁଷ୍ପଂ ପାତକ ଭୃଗରତାପି ୧୫୧୭

(ବାମନ ପୁରାଣ)

ଏହି ପରିପ୍ରେକ୍ଷାରେ ବାଲ୍ମିକୀ, ବ୍ୟାସ, ଭାସ, କାଳିଦାସ, ଭବଗୁଡ଼ି ସମୂହ
ବିଦ୍ୱାନଙ୍କ କୃତିରେ ସେ ସମସ୍ତର ପୁସ୍ତକର ଦୁଃଖମାନ ଦେଖିବାକୁ
ମିଳିଥାଏ ।

କବି କାଳିଦାସଙ୍କ ଜନସ୍ତ୍ରୀୟ କୃତି ରତ୍ନ ସଂହାରରେ ସତରତୁ ଜମରେ
ନାନା ପୁଷ୍ପର ସମାରୋହ ସମ୍ପର୍କରେ ଆଲୋକପାତ କରିଅଛନ୍ତି ।

କମଳ ବନ ଚିତାମୁଃ ପାତକ ମୋଦରମ୍ୟଃ
ସୁଖ ସଲିଳ ନିଷେକଃ ସେବ୍ୟ ଚନ୍ଦ୍ରାଂଶୁହାରଃ । ୨୮।
(ରତ୍ନ ସଂହାର)

ଶାଷ୍ଠ କାଳରେ ଜଳରାଶି ପଦ୍ମ ପରିପୂର୍ଣ୍ଣ ହୋଇଅଛି । ପାଟଳର
ମନୋହର ରଙ୍ଗ ପ୍ରାଣକୁ ଆକର୍ଷ କରୁଅଛି । ଏହି ସମୟରେ ଶାତକ
ବନରେ ଅବରାହନ ଚନ୍ଦ୍ର କୌମୁଦୀ ଏବଂ କୁସୁମର ମାଳା ସମସ୍ତଙ୍କର
ସେବ୍ୟ ।

ନଳା କଦମ୍ବ-ନବକେଶର କେତକାଭିଃ
ରତେଜିତା ଶିରସି ବିଭ୍ରାତି ଯୋଷିତୋଂଦ୍ୟ
କର୍ଣ୍ଣାତରେଷୁ କକୁଭଦ୍ରମ ମଞ୍ଜୁଗାଭିଃ
ଇଚ୍ଛାକୁଳ ରଚିତା ନବତଂ ସକାଂଶୁଚ-୨୦
(ର. ସଂ. ୨ୟ ସର୍ଗ)

ସୁଦରାଶୀ ସ୍ତବ୍ଧଚିତ କଦମ୍ବ, ଅତିରୋଦ୍ଗମ ବକୁଳ ଓ କେତକା
କୁସୁମର ସମାହାରରେ ମାଳା କରି ଶିର ମଞ୍ଜୁଳ କରି ଅଛନ୍ତି । ନିଜ ଇଚ୍ଛା
ପରିପାଳନ କୁଟକ କୁସୁମର ଅବତଂସ କର୍ଣ୍ଣରେ ପିନ୍ଧିଛନ୍ତି ।

ବସନ୍ତ କାଳରେ ପୃଥିବୀ ରାଶୀ ପୁଷ୍ପର ପସରା ମେଲାଇ ଅପୂର୍ବ
ସୁଧାଭାଣ କରେ ।

କର୍ଣ୍ଣେଷୁ ଯୋଗ୍ୟଂ ନବକର୍ଣ୍ଣକାରଂ
ଚକେଷୁ ନାକେଷୁକ କେଶୁଶୋକମ୍
ପୁଷ୍ପେ ପୁଳ ନବମଲି କାୟଃ
ପ୍ରଜାତି କାଟି ପ୍ରମଦା ଜନସ୍ୟ । ୫।

ପ୍ରମଦାମାନଙ୍କର କେଶ ପାଶରେ କର୍ଣ୍ଣକାର ଓ ଘନକୃଷ୍ଣ କୁଟକରେ
ଅତିଶାକ ଓ ନବମଲିକା କିପରି ଶୋଭା ପାଉଛି ।

ବୃକ୍ଷର ବିଭିନ୍ନ ଅଂଶ ବିଶେଷତଃ ପୁଷ୍ପ ସହିତ ନାୟିକାମାନଙ୍କର ଭିନ୍ନଭିନ୍ନ
ଅଙ୍ଗର ସାମ୍ୟ ରକ୍ଷା କରାଯାଇଅଛି, ଦୃଷ୍ଟାନ୍ତତଃ—

ଅଧର ବିସଲୟ ରାଗଃ କୋମଳ ବିଚପାରୁ ନାରିଣୀ ବାଧୁ
କୁସୁମ ମିତ ଲୋଭନୟ ଯୌବନ ମଙ୍ଗେଷୁ ସନତୁୟମ୍
(ଅଭିଜ୍ଞାନ ଶାକୁନ୍ତଳମ୍-ପ୍ର. ୬ଶ୍ଳୋ. ୧୯)

ଶକୁନ୍ତଳାର ଅଧର ବାସ୍ତବିକ ନବ ପଲକ ପରି ରକ୍ତ ବର୍ଣ୍ଣ, ବାଧୁ ମୁଗ୍ଧ
କୋମଳ ଶାଖା ବୁଲ୍ୟ । ଅଙ୍ଗରେ ସ୍ତବ୍ଧଚିତ ନବ ଯୌବନ ପୁଷ୍ପ ପରି
ଲୋଭନୟ । କେବଳ ଫଳ ବା ପୁଷ୍ପ ନୁହେଁ ବୃକ୍ଷର ପତ୍ର ମଧ୍ୟ ନାନା
ଦେବ ଦେବୀଙ୍କ ପୂଜା ଉପକରଣ ଓ ସ୍ତ୍ରୀୟ ଭାବେ କଥିତ ଅଛି

ବିନ୍ଦୁ ପତ୍ରଂ ଶମା ପତ୍ରଂ ପତ୍ର ବୁଝ ମୁଗାକ୍ଷୟଃ
ଚମାନ ମାଳତୀ ପତ୍ରଂ ଶସ୍ତ୍ରଂଚ ହରି ପୁଳନେ ।
(ବାମନ ପୁରାଣ ୧୫୧୧୫)

ବୃକ୍ଷ ରୋପଣ ଏକ ପବିତ୍ର କାର୍ଯ୍ୟ ଭାବରେ ପୁରା କାଳରୁ ସ୍ୱୀକୃତ । ବଡ଼,
ଅଶ୍ୱତ୍ଥ ବୃକ୍ଷ ରୋପଣ କରି ବିବାହ କରିବାର ପରମ୍ପରା ଅତି ମଧ୍ୟ
ସମାଜରେ ପ୍ରଚଳିତ, ପଞ୍ଚ ବୃକ୍ଷ ରୋପଣ ଅନ୍ୟତମ ପୁଣ୍ୟକର୍ମ ।

ପୁଞ୍ଜେ ପୁରଗଣାନ୍ ବୃକ୍ଷଃ ପଦେଶ୍ୱପ୍ତିପିତୟା ପିତୃନ୍
ଶାୟୟା ଶ୍ୱପ୍ତିସ୍ତପାତ ପୁଳୟତି ମହାହୁଃଃ ।

ବୃକ୍ଷ ନିଜର ପୁଷ୍ପ ଦ୍ୱାରା ଦେବତାଙ୍କର ଫଳ ଦ୍ୱାରା ପିତୃଲୋକଙ୍କର ଓ ଛାୟା
ଦ୍ୱାରା ଅତିଥିମାନଙ୍କର ପୂଜନ କରିଥାଏ । ନୀତି ଶ୍ଳୋକରେ ଏହି
ପରିପ୍ରେକ୍ଷାରେ କୁହାଯାଇଅଛି—

ସେବିତେବ୍ୟା ମହା ବୃକ୍ଷୋ ଫଳ ଛାୟା ଭବିଷ୍ୟତି
ଯଦି ଦୈବାତ୍ ଫଳ ନାସ୍ତି ଛାୟା କେନ ନିବର୍ଣ୍ଣ୍ୟତେ ।

ବୃକ୍ଷ ରୋପଣ ପୃଥିବୀରେ ସବୁଠାରୁ ଅଧିକ ପୁଣ୍ୟସଦ୍ କାର୍ଯ୍ୟକ୍ରମ । ମହ୍ୟ
ପୁରାଣରେ କଥିତ ଅଛି—

ଦଶକୃପ ସମାବାପା ଦଶବାପା ସମୋ ହ୍ରଦଃ
ଦଶ ହ୍ରଦ ସମଃ ପୁଞ୍ଜା ଦଶ ପୁତ୍ର ସମୋ ବୃକ୍ଷଃ ।
(ମହ୍ୟ ପୁରାଣ-୧୫୪ ଅ. ୫. ୧୨ଶ୍ଳୋ)

ଏତଦ୍ ସହିତ ବହୁ ପଶୁ ପକ୍ଷୀ ଶରୀରପ୍ରମାନଙ୍କର ନିବାସ ଭଳ ଭୋଗ
ପୂର୍ବରୁ ଉଲ୍ଲିଖିତ ହୋଇଛି । ବୃକ୍ଷ ସମ୍ପଦର ବିନାଶ ଦ୍ୱାରା ବୃକ୍ଷି ଅନନ୍ତ
ମୂରିକା କ୍ଷୟ, ଅଶ୍ୱତ୍ଥ ପ୍ରାଣୀମାନଙ୍କର ବିନାଶ ଓ ଅନୁପକାଳ ବହୁ
ଅସୁବିଧା ସୃଷ୍ଟି ହୋଇଥାଏ ।

ସମ୍ପ୍ରତି ସରକାର ବୃକ୍ଷ ରୋପଣ, ସାମାଜିକ ବନକରଣ, ପଥସ୍ଥଳ
ବନକରଣ, ଜଙ୍ଗଲ ସଂରକ୍ଷଣ ସ୍ତବ୍ଧଚିତ୍ତୁ ଗୋଟିଏ ଗୋଟିଏ ପ୍ରଧାନ
କାର୍ଯ୍ୟ କର୍ତ୍ତବ୍ୟ ଭାବେ ଗ୍ରହଣ କରି ଅଛନ୍ତି । ସରକାରୀ ଦେସରକାରୀ
ଅନୁଷ୍ଠାନ ଓ ବ୍ୟକ୍ତିଗତ ଭାବେ ବୃକ୍ଷ ରୋପଣକୁ ଉତ୍ତାହିତ କରାଯାଇ ଉଚ୍ଚ
ଲକ୍ଷ୍ୟର ପରିପୂର୍ଣ୍ଣ ପାଇଁ ଉଦ୍ୟମ କରାଯାଉଛି । ସମସ୍ତ ଜନସାଧାରଣ
ସେହି ମହତ୍ କର୍ମରେ ନିଜକୁ ସମ୍ମୁଖ କରିବା ଯେ ଦୂରଦୃଷ୍ଟିର ପରିସ୍ୱୟକ
ହେବ ଏହା କହିବା ନିସ୍ତୟୋକ୍ତ ।

ମଧୁପୁର କଲେଜ
ପୋ. ଅ. କଲଣ, ରାୟା-ଧର୍ମଶାଳା
ଢି. ଜଗଜ, ପିନ୍-୭୫୫୦୦୮

ଆମ ସୌଖ୍ୟକ ପ୍ରବଚନରେ ପଶୁପକ୍ଷୀ

ଡକ୍ଟର ଅଜୟ କୁମାର ମିଶ୍ର

ପ୍ରାଚୀନ ପ୍ରକୃତ ଚେତନାର ବଳୟରେ ଯେତେବେଳେ ଯାହା ଦେଖା ଦେଖା, ସେ ତାକୁ ନିଜ ଅନୁଭବର ମୁକ୍ତି ପାଇଁ ପରିବେଷଣ କରି ଚାଲିଛି । ଗ୍ରାମ୍ୟ ପରିବେଶର ଝାଟି ମାଟିର କୁଡ଼ିଆଠାରୁ ସହରୀ ପର୍ୟାଟର ବିଶାଳ ଯୋଧ, ଦରିଦ୍ରର ଯନ୍ତ୍ରଣା ନିର୍ଦ୍ଦିତ ପ୍ରାଣୀଠାରୁ ଧନୀଙ୍କର ବିକାସମୟ ସ୍ୱାର୍ଥ୍ୟ, ମାନବ ଜୀବନଠାରୁ ଆରମ୍ଭ କରି ମାନବଚର ଜୀବନର ବିଚିତ୍ରତା, ପ୍ରକୃତ ଦୃଷ୍ଟି ପରିଧିରୁ ବାଦ ପଡ଼ି ନାହିଁ । ପୁଣି ମନୁଷ୍ୟ ଛଡ଼ା ପଶୁ ପକ୍ଷୀ ଜୀବନର ବହୁ ବର୍ଣ୍ଣ ବିଚିତ୍ରତାକୁ କୌତୂହଳପୂର୍ଣ୍ଣ ପ୍ରକାଶ କରିଛି ଓ ପଶୁ ପକ୍ଷୀମାନଙ୍କ ଜୀବନ, ମଣିଷ ଜୀବନ ପାଇଁ କେତେ ଉପଯୋଗୀ ତାହା ମଧ୍ୟ ଉପଲବ୍ଧ କରିଛି । ସମାଜ ଜୀବନର ପରମ୍ପରାକୁ ସୁଦୃଢ଼ କରି, ମାନବୀୟ ନିର୍ମଳତା ରକ୍ଷା କରିବା ପାଇଁ ଓ ଅନ୍ତରାଳ ଦିଗ୍‌ବର୍ତ୍ତନ ଦେବା ପାଇଁ, ଅଗ୍ରୀଷ୍ଠ ଛଡ଼ା ପଶୁ ପକ୍ଷୀଙ୍କ ଅଚରଣକୁ ଶିକ୍ଷଣୀୟ ତଥା ସାମାଜିକ ଜୀବନ ବର୍ଦ୍ଧ୍ୟାଇ ଏକ ସଫଳ ଅଙ୍ଗ ଭାବରେ, ନ୍ୟାୟ ଅନ୍ୟାୟର ତୁଳା ଦୃଷ୍ଟିରେ ତରଳିବାରେ ପ୍ରକାଶ କରାଯାଇଛି । ଏଥିପାଇଁ ପ୍ରକାଶ, ସାମାଜିକ ପରିପ୍ରେକ୍ଷାରୁ ବହୁ ଦୂରକୁ ପଳାୟନ କରି ଦନ୍ୟ ପଶୁ ପକ୍ଷୀଙ୍କ ବିଭିନ୍ନ ପୁଣ୍ୟାବଳୀକୁ ସାଗରୀ ଆଣିଛି । ମାନବ ସମାଜର ଦୃଷ୍ଟିରୁ ବିଚ୍ୟୁତକୁ ସୁଧାରିବା ପାଇଁ ପଶୁ ପକ୍ଷୀର ଗୁପ୍ତ ଗିଠରେ ମାନବୀୟ ପୁଣ୍ୟାବଳୀ ଅନୁସନ୍ଧାନ କରିଛି । ପଶୁ ପକ୍ଷୀଙ୍କଠାରେ ଦେଖାଯାଉଥିବା ସ୍ମୃତି, ସ୍ମୃତି, ଆଚରଣର ଲେଖାପଢ଼ି ଗୁପ୍ତ ସଫଳ ଓ ଗୁପ୍ତଯୋଗ୍ୟ ତାହାର ଗାଣି ଗାଣି ଉଦାହରଣ ଆମର ମୌଖିକ ଲୋକ ସାହିତ୍ୟରେ ବିଷିଷ୍ଟ ଭାବରେ ରହିଛି । ଏ ସବୁକୁ ଅନୁଧ୍ୟାନ କଲେ ଜଣାଯାଏ ଯେ, ଏ ସବୁର ସାମାଜିକ ଅବେଦନ ଖୁବ୍ ସୁଦୃଢ଼ ।

ମଣିଷ ଜୀବନ ଉନ୍ନତତର ପରିପାତ୍ର, କେତେବେଳେ ଏହା ସୌକାର୍ଯ୍ୟର ସାମୁଦାୟ ଆରୋହଣ କଲେ ତ କେତେବେଳେ ଦୁର୍ଦ୍ଦାୟର ସମ୍ଭାଷଣରେ ସୁଧା ଲାଭାନ୍ତର । ଉତ୍ତମଗୁଣ ଦୁର୍ଦ୍ଦାୟ ପ୍ରପାତ୍ର ମଣିଷ ଯନ୍ତ୍ରଣାରେ ପଡ଼ି କହେ—“ମୋ ମୁଣ୍ଡକୁ ଚିତୁରିଆ ବିଛା କାମୁଡ଼ିଛି । କୁମାର ନେଇ ମଝି ନଈରେ କଲାଣି” ଇତ୍ୟାଦି ବହୁ ପ୍ରବଚିତ ପ୍ରବଚନ । ବିଶାଳ ଦୃଶ୍ୟର ଶୁଭା ମଣିଷକୁ କରେ ଯନ୍ତ୍ରଣାପିତ, ଗଭୀର ଯନ୍ତ୍ରଣାରେ ଛପଟ ହୋଇ ସେ ହୋଇ ଉଠେ ଉପାୟଶୂନ୍ୟ । କୁମାର ଦୃଷ୍ଟାନ୍ତର ସତରଣ ଅପରୁ ଦୃଷ୍ଟାନ୍ତର ବାଳର ନଦୀ ମଧ୍ୟସ୍ଥ ଭୟଙ୍କର କଳ ଗ୍ରୋତରେ ନିଜର ଆସନ ମୁଖ୍ୟରେ ନିର୍ଦ୍ଦିତ ହୋଇ ପ୍ରକାଶ କରୁଥିବା ଅସହାୟତା ହେଉଛି ଉପାୟହୀନ ମନୁଷ୍ୟର ଚୈତ୍ତିକ ପ୍ରତିହତ୍ୟା ।

ସମାଜ ଶ୍ରେଣୀହୀନ ନୁହେଁ, କ୍ଷମତା ପରାଜମ ଓ ବିଶ୍ୱାସ ବ୍ୟକ୍ତିମାନଙ୍କ ସହିତ ଦରିଦ୍ର ଅସହାୟ ବ୍ୟକ୍ତିମାନଙ୍କ ସମ୍ପର୍କରେ ଗମ୍ଭୀର ପ୍ରତିଷ୍ଠିତ । ସମାଜରେ ଉତ୍କୃଷ୍ଟତର ବ୍ୟକ୍ତିଗମ୍ଭୀର ପରେ ଅପେକ୍ଷାକୃତ କମ୍ ଉତ୍କୃଷ୍ଟ ବ୍ୟକ୍ତିମାନେ ଶାସକ ସାଜିବା ଘଟଣାଗୁଡ଼ିକ କଲେ—“ବାଘ ମଲେ ବିଲୁଆ ରାଜା” । ଦୁର୍ଘଟିତ ଶାସକଙ୍କର ଦେହାବସାନରେ ଆପାତ ନିକୃଷ୍ଟ ଶାସକ ଯେତେବେଳେ ଆସି, ସେତେବେଳେ କୁହାଯାଏ—“ବାଘ ଘରେ ମିରିଗ ନା” । ଶାସକ ଅପାତଗତରେ ଶାସିତମାନଙ୍କର ଶାସକ ଘରେ କର୍ତ୍ତୃତ୍ୱ ନାହିଁ ନିଜ ଘଟଣା ସମ୍ଭବରେ ମଧ୍ୟ ଏହି ପ୍ରବଚନଟି ସୂଚନା ଦେଇଥାଏ । ଲୋକ ଅପବାଦକୁ ଭୟ କରି କ୍ଷମତାବାନ୍ ବ୍ୟକ୍ତି, ସବୁରି ଅନ୍ଧାରରେ ସର୍ବସାଧାରଣ ସମ୍ପର୍କକୁ ନିଜସ୍ୱ କରିବାର କର୍ତ୍ତବ୍ୟ ସ୍ୱାର୍ଥପରତା ନିଜ ଛଦ୍ମତା ସମ୍ଭବରେ ଶୁଷ୍ଟ ଧାରଣା ପ୍ରଦାନ କଲେ “ବାଘ ପରା କରୁ ଛପେ ଥାଏ” ପ୍ରବଚନଟି ।

କାରୁନ୍ ପରିସର ବ୍ୟାପକ ଓ ଆକର୍ଷଣୀୟ ହାତ ଖୁବ୍ ନମା ଏହାପୁରା “ବାଘ ଲେକି ଗୋଟାଏ ତୁଠରେ ପଶି ପିଅଟି” । ବାଘ ଓ ଛେଳି ଶାସକ ଓ ଶାସ୍ୟ ଲୋକେ ମଧ୍ୟ ଆକର୍ଷଣୀୟ ଭାବରେ ଛୁଇଁ ହୋଇ ଗଲେ ଛେଳିର ଗୌଣସି ଅନିଷ୍ଟ କରିପାରେ ନାହିଁ । ଆକର୍ଷଣୀୟ ଗୋହର ଛେଳି ପାସିତମାନେ ବିଶ୍ୱାସନିତ ହୁଅନ୍ତି ଓ ଏଥିପାଇଁ କୁହାଯାଏ—“ଶୁଣ ଶୁଣ ଘୋଡ଼ା କୁଟେ” । ହିଁସ୍ତ ବ୍ୟାଘ୍ର ସ୍ଥାନରେ ଆସି ଦେଖା ଦିଅନ୍ତି ବିରାଡ଼ିମାନେ ତ ଏଥିପାଇଁ କୁହାଯାଏ—“ବାଘ ନ ଦେଖିଲେ ବିରାଡ଼ି ଦେଖ” । “ବିରାଡ଼ି ଆଖି ତୁଟି ଦୁଧ ପିଏ” । ନିଜକୁ ନିରାପତ୍ତ ମନେ କରି ଏକ ବିରାଡ଼ିମାନେ ଦୁର୍ଘ୍ଟ ପାଳି କରୁ ନରୁ ନିଜର ଅପରାଧକୁ ଅନୁରୋଧିତା ହେବୁ ସବୁରି ଆଗରେ ପ୍ରକାଶ କରିଥାଅନ୍ତି ।

ଅପରିପାତ୍ରତା, ସ୍ମୃତ୍ୟା, ଗଣିତ ଓ ଉଦ୍ଧତ ସୁଭାବର ବ୍ୟକ୍ତିଙ୍କର ପଶୁ ପୁଲଭ ବିବେକହୀନତା ଏ ସମାଜରେ ଅନେକ ପରିମାଣରେ ରହିଛି । ଏମାନେ ପ୍ରତିସ୍ତରର ସମାଜ ବ୍ୟବସ୍ଥାରେ ବିପକ୍ତ ସ୍ତର ଉତ୍ତମକର କରନ୍ତି । ଏମାନଙ୍କ ପୁରର କୌଣସି ମୂଲ୍ୟ ନଥାଏ । କେହି କୁହାଯାଏ—“କୁଳିଲା କୁକୁର କାମୁଡ଼େ ନାହିଁ” । ଏମାନେ କେହି ଗଭୀ ନିଷ୍ଠରତାର ଶିକାର ହୁଅନ୍ତି ଓ ଏମାନଙ୍କ ଜୀବନ ସୁଧା ବିଶାଳ ‘ଉଦ୍ଧତ ବାପୁତାର ଜୀବନ’ । ଜୀବନ ଓ ଜୀବିକାର ଦୁର୍ଦ୍ଦିପ ସୁଧର ‘ଉଦ୍ଧତ କଳିବର୍ଦ୍ଧମାନେ ‘ଜାକସ୍ତାନ’, ‘ଗଧ ଭୋଜନ’ ଓ ‘କୁକୁର ଧାରଣ’

କରିଥାଆନ୍ତି । କାରଣ ଏମାନେ 'ଗଜମୁଖ' । କୌଣସି ପ୍ରକାର ପ୍ରଦାନକୋଷ ଓ ନୂତନତାକୁ ଏମାନେ ଗ୍ରହଣ କରି ପାରନ୍ତି ନାହିଁ । କାରଣ ଏମାନଙ୍କ ସ୍ୱଭାବ ହେଉଛି—'ସୁସୁରି ସ୍ୱକୃତି ପକ୍ଷରେ ଲୋଚନ' । ସୁସୁରି ସହିତ ଏମାନେ ସମତ୍ୟକରେ ଆଗେଇ ପାରନ୍ତି ନାହିଁ ଓ କୌଣସି ନୂତନତାକୁ ସ୍ୱୀକାର କରନ୍ତି ନାହିଁ । ଏମାନଙ୍କୁ ଯେତେ ଶୁଣା ଦେଲେ ମଧ୍ୟ ଏହା ବିଫଳ ହୁଏ । 'କୁକୁର ଲାଲୁଡ଼ ବଙ୍କା' ହେଉଛି ଏମାନଙ୍କର ସ୍ୱଭାବ । ସୁତରାଂ ଏମାନଙ୍କର ମାଜିତ ତାର ଆସି ପାରେ ନାହିଁ ।

ଆଚରଣ ଦ୍ୱାରା ଶତ୍ରୁତା ଓ ମିତ୍ରତା ରହିଥିଲେ ମଧ୍ୟ କେତେକ କ୍ଷେତ୍ରରେ ସ୍ତ୍ରୀୟା ଶତ୍ରୁତା ଦେଖାଯାଏ । 'ଅହି ନବୁଲ ସମ୍ପର୍କ' ପ୍ରବଚନଟି ତିନି ଶତ୍ରୁତାର ସାଥୀକ ଦୃଷ୍ଟାନ୍ତ । ସମାଜରେ ବହୁ କୃପଣ ବ୍ୟକ୍ତି ପରସ୍ପର ପ୍ରତି ଆଶ୍ରୟା, ଅଥଚ ଏମାନେ କେବେ କାହାରିକୁ କିଛି ଦିଅନ୍ତି ନାହିଁ । ଏହାର ଏକ ସୁନ୍ଦର ଦୃଷ୍ଟାନ୍ତ ହେଉଛି—'ଶାନ୍ତୁଣୀ ସବୁରି ମା'ସ ଖାଏ, ଶାନ୍ତୁଣୀ ମା'ସ କେହି ଖାଆନ୍ତି ନାହିଁ' ପ୍ରବଚନଟି । ଅଳ୍ପ ବିଭବସମ୍ପନ୍ନ ବହୁ ଗର୍ବୋଦ୍ଭବ ବ୍ୟକ୍ତିଙ୍କର ସ୍ୱଭାବ ସମକ୍ଷରେ ଅବଗତ କରାଏ ପରିଚିତ ସଂହତ ଶ୍ଳୋକ—

''ଅଗାଧ ଜଳ ସମାଗା ରୋହିତଃ ନୈବ ଗର୍ବିତଃ ।
ଗଣ୍ଡୁଷ ଜଳମାତ୍ରେଣ ସପଂଗା ପର୍ଯ୍ୟରାୟତେ ॥''

'ପିଣ୍ଡୁଡ଼ି ରୁଖାକୁ ସ୍ୱର୍ଗ ମନେ କରୁଛି' ପ୍ରବଚନଟି ଏସମକ୍ଷରେ ମଧ୍ୟ ଧାରଣା ଦିଏ । ଉଚ୍ଚ ପଦସ୍ଥ କର୍ମଗୁରାଙ୍କ ନିକଟରେ ବ୍ୟକ୍ତିଗତ ସେବାକାରୀମାନେ ରହିଥାନ୍ତି ଓ ଏମାନଙ୍କୁ 'ମହାଦେବଙ୍କ ଶରଣ' ବୋଲି କୁହାଯାଏ । ଦିଅଁ ଦର୍ଶନ ପୂର୍ବରୁ ବୃଷଭକୁ ସବୁଷ କରିବା ଭଳି ଆଗେ ଏଇ ସେବାକାରୀମାନଙ୍କୁ ସବୁଷ କରିବାକୁ ପଡ଼ିଥାଏ । ସମାଜରେ ଏମିତି ଦଳେ ମଣିଷ ଅଛନ୍ତି ଯେଉଁମାନେ 'ରାମାୟ ସ୍ତ୍ରୀୟା ଓ ରାଜଶାୟ ସ୍ତ୍ରୀୟା' କରନ୍ତି । ଏମାନଙ୍କୁ କୁହାଯାଏ—''କଳକପାତିଆ ଭଦ୍ରଲୋକ'' । ଏମାନଙ୍କ ଆଚରଣ ଯେପରି ମୂଲ୍ୟହୀନ ସେପରି ମଧ୍ୟ ହାସ୍ୟାସଦ । ଏମାନେ ମଧ୍ୟ କପଟ କାନ୍ଦଣା ଅରମ୍ଭ କରନ୍ତି ଯାହାକୁ କୁମାର କାନ୍ଦଣା କୁହାଯାଇପାରେ ।

ସ୍ତ୍ରୀ ଗାରିମା ଆଲୋଚନା ଓ ପର୍ଯ୍ୟଲୋଚନା କ୍ଷେତ୍ରରେ କୁହାଯାଏ—'ଯେ ପକ୍ଷୀ ଭଡ଼େ ଯେତେ ଦୂର, ସେ ଜାଣେ ତାହାର ବେଭାର'—ଭାଗବତର ଏହି ସୁନ୍ଦର ପଦଟି ସ୍ତ୍ରୀମାନ ପରିସାମା ସମକ୍ଷରେ ଧାରଣା ଦିଏ । ଏହାର ଠିକ୍ ବିପରୀତ ଗାନ୍ଧି ହେଉଛି 'କୃପ ମଣ୍ଡଳକୁ', ଯାହା ସ୍ୱକୃଷ୍ଟ ବ୍ୟକ୍ତିର ତୃପ୍ତା ପ୍ରମାଣ ହୋଇପାରେ ।

ପଶୁପକ୍ଷୀଙ୍କର ଗୁଣ ଓ ରୂପଗତ କେତେକ ଅଙ୍ଗର ସୌନ୍ଦର୍ଯ୍ୟ ମଣିଷକୁ ଅନୁମୋଦିତ କରିଥାଏ । ତେଣୁ ବୋଧହୁଏ ମଧ୍ୟଯୁଗୀୟ କାବ୍ୟ ପରମ୍ପରାରେ ସୌନ୍ଦର୍ଯ୍ୟ ବର୍ଣ୍ଣନା କ୍ଷେତ୍ରରେ କବିର ସୌନ୍ଦର୍ଯ୍ୟ ସନ୍ଧାନା ପୂର୍ବକ ପଶୁପକ୍ଷୀଙ୍କ ଆଡ଼କୁ ପ୍ରସାରିତ ହୋଇଛି । ଉପମା ବହୁଳ ନାରୀ ବାବଦୀୟ ବର୍ଣ୍ଣନାର ଚମତ୍କାରିତା ପ୍ରଦର୍ଶନର ପୁରୋଭାଗରେ ସେଇଣାର ଉପ ହୋଇ ରହିଛନ୍ତି ଏହି ପଶୁପକ୍ଷୀଙ୍କ ରୂପ ଓ ଗୁଣ । ତେଣୁ ମଧ୍ୟଯୁଗୀୟ କବିମାନଙ୍କ ବର୍ଣ୍ଣନାରେ ସ୍ଥାନ ପାଇଛି—'ପିକ ବଚନା, ଗଜ ଗମନା, ଗର୍ଭାଳସା ହଂସା ଗମନା, ସିଂହକଟା, ମରାଳ ଗାମିନୀ, ଖଞ୍ଜନ ନୟନା, ମାନ ନୟନା, କୁରଙ୍ଗୀ କୋଚନା ଇତ୍ୟାଦି ବହୁବିଧ ଆକାଂକ୍ଷିକ ଶବ୍ଦ ।

ଶାସନତନ୍ତ୍ରରେ ଶୋଷଣ ଓ ଅତ୍ୟାଚାର ବିରୁଦ୍ଧରେ ନିଷ୍ଠଳ ସ୍ତ୍ରୀ ଉଦ୍ଧାରକ କରୁଥିବା ଜନସାଧାରଣଙ୍କର ଚିନ୍ତାଧାରାକୁ 'ବିକ୍ରୁଆ ବିକ୍ରୁର' ବୋଲି କୁହାଯାଇ ପାରେ । ସବୁ କ୍ଷୁଦ୍ର ଜୀବ ଶାସକର ବିରୁଦ୍ଧରେ କରୁଥିଲେ ମଧ୍ୟ 'ବିରାଡ଼ି ବେକରେ ଘଣ୍ଟି ବାନ୍ଧିବ କିଏ' । ଏମାନଙ୍କ ଦ୍ୱାରା କାର୍ଯ୍ୟ ପିତ ହୁଏ ନାହିଁ; ଏଥିପାଇଁ କୁହାଯାଏ—'ଛେକି ଗୋଡ଼ରେ କ'ଣ ଧାନ ମଳି ହୁଏ । ବ୍ୟକ୍ତିର ସମସ୍ତି ହେଉଛି ସମାଜ ଓ ସମାଜର ସର୍ବନିମ୍ନ ବ୍ୟକ୍ତି ହେଉଛି ବ୍ୟକ୍ତି । ସାମୁହିକ ସ୍ୱାର୍ଥ ଲାଗି ବ୍ୟକ୍ତିଗତ ଅନ୍ଧାରଣ ଓ

ହିଂସାକୁ ପରିତ୍ୟାଗ କରାଯାଏ । ଏଇ ସାମୁହିକ ଏକତାର ଏକ ସୁନ୍ଦର ଦୃଷ୍ଟାନ୍ତ ହେଉଛି—'ମଇଁଷି ଶିଙ୍ଗ ପଟା, ଯୁଦ୍ଧିନୀ ବେକକୁ ଗୋଟା ।'

'ସମାନ ଜନେ ମିତ୍ର ପଣ—ଏଇଟି ଉତ୍ତମ ଲକ୍ଷଣ'—ଭାଗବତର ଏହି ବାଣୀ ସମରୂପି, ସମନ୍ତାତି ଓ ସମଚିନ୍ତାଧାରା ସମ୍ପନ୍ନ ବ୍ୟକ୍ତିଙ୍କର ବହୁତର ସମକ୍ଷକୁ ପ୍ରକାଶ କରେ । ଏହାର ସ୍ପଷ୍ଟ ଦୃଷ୍ଟାନ୍ତ ହେଉଛି 'ଓଧ ପାଙ୍ଗକୁ ବଣାକୁଅ ବାର'—ଯାହା ସମ ବହୁତାର ପରିଚୟ ପ୍ରଦାନ କରେ ଅବିଶ୍ୱାସର ବିଷ ବାସ୍ତବରେ ବହୁତା ହୁଏ ବିଷମୟ । ଜଗୁଆଳ ମଧ୍ୟ ସବୁ ଆସ୍ୱାଦ୍ କରେ । 'ବିରାଡ଼ି ହାତରେ ଶୁଖୁଆ ପୋଡ଼ା'—ଏହାର ସ୍ପଷ୍ଟ ଉଦାହରଣ ।

କ୍ଷମତାରେ ଥିବା କେତେକ ବ୍ୟକ୍ତି ଗାଦିବ୍ୟତ ହେଲେ ମଧ୍ୟ ପୂର୍ବ ଭଳି ଆଚରଣ କରନ୍ତି ଓ ଗର୍ବୋଦ୍ଭବର ପରିଚୟ ଦିଅନ୍ତି । ସମାଜରେ ଏହାକୁ କର୍ତ୍ତୃତ୍ୱହୀନ କ୍ଷମତା ବୋଲି କୁହାଯାଏ । 'ବାଘ ହୋଇ ନଖ ନାହିଁ' କିମ୍ବା 'ଦୋହାର ଶିଙ୍ଗ ନାହିଁ' କଥାଟା ଏଠି ପ୍ରମୁଖ୍ୟ । କେତେକ ବ୍ୟକ୍ତି ମଧ୍ୟ ସାଧାରଣ କଥା ନକାଣି ନିଜର ପରିସର ବହିର୍ଭୂତ କାର୍ଯ୍ୟରେ ହସ୍ତକ୍ଷେପ କରନ୍ତି, ଏଇମାନଙ୍କୁ କୁହାଯାଏ—'ବିଶା ମତ୍ତ ନକାଣି ସାପ ଗାତରେ ହାତ ପୁରାଇଛି' । ଅପରୁ ବ୍ୟକ୍ତିର ଅସତ୍ୟା ପରୂତା ସ୍ୱପର୍ଶନ କରି ହାସ୍ୟାସଦ ହେବା ଘଟଣା ଏଥିରୁ ସୂଚିତ ।

ଶଠତା ଓ କପଟାଚାର ସମକ୍ଷରେ 'ଭାଲୁ ଧରେଇବା' ଏକ ସୁନ୍ଦର ପ୍ରବଚନ । ଖଳ ଲୋକକୁ ଅତି ଖଳ ଲୋକ ନିୟନ୍ତ୍ରଣ କରେ । ସେଥିପାଇଁ କୁହାଯାଏ—'ଭାଲୁ ମୁହଁକୁ ଲୁହା ଠେଙ୍ଗା ।' ଗୋର ପାଇଁ ଏହା ହେଉଛି ଉପଯୁକ୍ତ ପ୍ରତିକ୍ଷେପକର ଉଦାହରଣ । ଜଣକର କ୍ଷତି ପାଧନ କରି ଅନ୍ୟର ଉପକାର କରିବା ସମକ୍ଷରେ ଧାରଣା ଦିଏ—'ଝିଝିକା ମାରି ବଣି ପୋଷିବା' ପ୍ରବଚନଟି । ସମାଜରେ ଭାଗ୍ୟବାନ ପ୍ରତି ଭାଗ୍ୟହୀନଙ୍କୁ ପ୍ରସନ୍ନତା ସମକ୍ଷା ଭାବ ପ୍ରକାଶ କରିଥାଏ—'ବିରାଡ଼ି କପାଳକୁ ଶିଳା ଛିଡ଼ିଛି' । ସବଳ ସୁଗନ୍ଧ ଧରି ନିର୍ବଳ ଉପରେ ରାଜତ୍ୱ କରେ, ଏହାକୁ ସ୍ପଷ୍ଟ ଭାବେ ସୁଚେଇ ଦିଏ—'କୁଚି ଅସରପା ଉପରେ କାଣ୍ଡା ବିରାଡ଼ି ରାଜା' ।

ପଶୁପକ୍ଷୀଙ୍କ ବିଚିତ୍ର ଜୀବନଧାରା ଓ ଆଚରଣାଦି ବହୁ କପୋଳ କଳ୍ପିତ ଗଳ୍ପ ମାଧ୍ୟମରେ ପ୍ରକାଶ ପାଇଛି । ପଶୁପକ୍ଷୀଙ୍କ ଜୀବନ ଉପରେ ଆଧାରିତ ଏହି ପ୍ରବଚନଗୁଡ଼ିକର ପରମ୍ପରା 'ପଞ୍ଚତନ୍ତ୍ର', 'ହିତୋପଦେଶ', 'ବୌଦ୍ଧଜାତକ' ଇତ୍ୟାଦିରୁ ଉତ୍ପତ୍ତି ଲାଭ କରିଛି । ଉପଦେଶ ଛନ୍ଦରେ ପଶୁପକ୍ଷୀଙ୍କୁ ନେଇ କଳ୍ପନାସିତ ଛବିରେ ବାସ୍ତବତାର ଅନୁରଣ ଦିଆଯାଇ ଜୀବନ୍ତ ରୂପ ପ୍ରଦାନ କରାଯାଇଅଛି । କେତେକ କ୍ଷେତ୍ରରେ ଶିଶୁ ଉପଯୋଗୀ ପାଠ୍ୟଭାବରେ ମଧ୍ୟ ଏହା ବେଶ୍ ମନୋରମୀନ ସଜତ ହୋଇ ପାରିଛି । ଓଡ଼ିଆ ଲୋକ ଗରୁଡ଼ ଧାରାକୁ ଏହା ସଂକୀର୍ତ୍ତ କରି ରଖୁଛି । ବିରାଜର୍ଷକ, କୌରୁକସ୍ତ୍ରଦ ନଥନଶାଳତା ଓ ଉପଦେଶାସକତା ଏହାର ବିଶିଷ୍ଟ ଦିଗ । ଏଥିରେ ଯେପରି ନୀତି ଶିକ୍ଷା ପାଇଁ ଉପାଦାନ ରହିଛି, ସେହିପରି ମଧ୍ୟ ପଶୁପକ୍ଷୀ ଜୀବନ ଓ ଆଚରଣ ପଦ୍ଧତିର ବିଚିତ୍ରତା ରହିଛି ।

ସାମଜିକତା ପୂର୍ବରୁ ପ୍ରବଚନଗୁଡ଼ିକର ଉପଯୋଗିତାସାଧାର୍ଥ । ବାସ୍ତବଶ୍ରୟ ଧାରାରେ ରୂପକ, ଉପମା ଓ ପ୍ରତ୍ୟକ ଅତ୍ୟାଦି ବିଭିନ୍ନ ସାହିତ୍ୟିକବାଦର ପ୍ରୟୋଗ ଏଇ ପ୍ରବଚନଗୁଡ଼ିକର ସାହିତ୍ୟ ମୂଲ୍ୟ ନିର୍ଦ୍ଧାରଣ କରିବାରେ କ୍ଷମ ହୋଇ ପାରିଛି । ଆଚରଣ ଅନୁଯାୟୀ ପଶୁ ଓ ପକ୍ଷୀମାନେ ସ୍ୱଳ ବିଶେଷରେ ସମାଜର ବିଭିନ୍ନ ପ୍ରକାର ମଣିଷମାନଙ୍କର ପ୍ରତିନିଧିତ୍ୱ କରିଥାଆନ୍ତି ।

ପ୍ରବଚନଗୁଡ଼ିକର ମୌଖିକ ପ୍ରୟୋଗ ବଳବ୍ୟକ୍ତ ଗପାକ ଓ ଅଭିବ୍ୟକ୍ତିକୁ ସହଜ ବୋଧଗମ୍ୟ କରିଥାଏ । ବ୍ୟଙ୍ଗ, ପରିହାସ ଓ ସମାଲୋଚନା ଭଙ୍ଗରେ ପ୍ରକାଶ ପାଇଥିବା ହେବୁ ଏହା ପରିବେଶିକ

ଆମ ମୌଖିକ ପ୍ରବଚନରେ ପଶୁପକ୍ଷୀ

ଡକ୍ଟର ଅଜୟ କୁମାର ମିଶ୍ର

ପ୍ରାକୃତିକ ପ୍ରକାଶ ବେଳେ ବନରେ ଯେତେବେଳେ ଯାହା ଦେଖା ଦେଇଛି, ସେ ତାକୁ ନିଜ ଅନୁଭବର ମୁକ୍ତି ପାଇଁ ପରିବେଷଣ କରି ଚାହୁଁଛି । ଗ୍ରୀଷ୍ମ ପରିବେଶର ଝାଟି ମାଟିର ଛୁଡ଼ିଆଠାରୁ ସହଜା ସଦ୍ୟତାର ବିଶାଳ ଯୋଧ, ଦରିଦ୍ର ଯଜ୍ଞ ନିର୍ଦ୍ଦିତ ପ୍ରାଣୀରୁ ଧନୀର ବିଭାସମୟ ପ୍ରାଚୁର୍ଯ୍ୟ, ମାନବ ଜୀବନଠାରୁ ଆରମ୍ଭ କରି ମାନବତର ଜୀବନର ବିଚିତ୍ରତା, ପ୍ରକାଶ ଦୃଷ୍ଟି ପରିଧିକୁ ବାଦ ପଡ଼ି ନାହିଁ । ପୁଣି ମନୁଷ୍ୟ ଗତର ପଶୁ ପକ୍ଷୀ ଜୀବନର ବହୁ ବର୍ଣ୍ଣ ବିଚିତ୍ରତାକୁ କୌତୁହଳପ୍ରିୟ ପ୍ରକାଶ ନିରୀକ୍ଷଣ କରିଛି ଓ ପଶୁ ପକ୍ଷୀମାନଙ୍କ ଜୀବନ, ମଣିଷ ଜୀବନ ପାଇଁ କେତେ ଉପଯୋଗୀ ତାହା ମଧ୍ୟ ଉପଲବ୍ଧ କରିଛି । ସମାଜ ଜୀବନର ପରମ୍ପରାକୁ ସୁଦୃଢ଼ କରି, ମାନବୀୟ ନିର୍ମଳତା ରକ୍ଷା କରିବା ପାଇଁ ଓ ଅତ୍ୟାଧିକ ଦୈନିକତା ଦେବା ପାଇଁ, ଅତ୍ୟଧିକ ଗତର ପଶୁ ପକ୍ଷୀଙ୍କ ଆଚରଣକୁ ଶିକ୍ଷଣୀୟ ତଥା ସାମାଜିକ ଜୀବନ ବର୍ଣ୍ଣନା ଏକ ସପକ୍ଷ ଧର୍ମ ଭାବରେ, ନ୍ୟାୟ ଅନ୍ୟାୟର ଭୂତା ଦଣ୍ଡରେ ତରଳିବାରେ ପ୍ରକାଶ କ୍ଷମ ହୋଇଛି । ଏଥିପାଇଁ ପ୍ରକାଶ, ସାମାଜିକ ପରିପ୍ରେକ୍ଷାରୁ ବହୁ ଦୂରକୁ ପଲୟନ କରି ଦନ୍ୟ ପଶୁ ପକ୍ଷୀଙ୍କ ବିଭିନ୍ନ ଗୁଣାବଳୀକୁ ସାରିତ ଅଣିଛି । ମାନବ ସମାଜର ଦୁର୍ଭିଧ ତୁଟି ବିଚ୍ୟୁତିକୁ ସୁଧାରିବା ପାଇଁ ପଶୁ ପକ୍ଷୀର ଗୁଣ ଗିତରେ ମାନବୀୟ ଗୁଣାବଳୀର ଅନୁସନ୍ଧାନ କରିଛି । ପଶୁ ପକ୍ଷୀଙ୍କଠାରେ ଦେଖାଯାଉଥିବା ସକୃତି, ସ୍ମୃତି, ଆତ୍ମରାଜ୍ୟର ନେତୃତ୍ୱ ଗୁଣ ସପତ ଓ ଗ୍ରହଣଯୋଗ୍ୟ ତାହାର ଭାଗି ଭାଗି ଉଦାହରଣ ଆମର ମୌଖିକ ଲୋକ ସାହିତ୍ୟରେ ବିଷିଷ୍ଟ ଭାବରେ ରହିଛି । ଏ ସବୁକୁ ଅନୁଧ୍ୟାନ କରେ ଜଣାଯାଏ ଯେ, ଏ ସବୁର ସାମାଜିକ ଅବେଦନ ଖୁବ୍ ସୁଦୃଢ଼ ।

ମଣିଷ ଜୀବନ ଭାଗ୍ୟତରୁ ସହିତ ଗତିଶୀଳ, କେତେବେଳେ ଏହା ସୌଭାଗ୍ୟର ସାରୁମାନ ଆରୋହଣ କରେ ତ କେତେବେଳେ ଦୁର୍ଭାଗ୍ୟର ଘନଘଟାରେ ସୁଏ ଭାଗ୍ୟହୀନ । ଜୀବନଗ୍ରସ୍ତ ଦୁର୍ଭାଗ୍ୟ ପ୍ରପାତ୍ତିତ ମଣିଷ ଯଜ୍ଞରେ ପଡ଼ି କହେ—“ମୋ ମୁଣ୍ଡକୁ ଚିତୁରିଆ ବିଛା କାମୁଡ଼ିଛି । କୁମାର ନେଇ ମଝି ନଞ୍ଜରେ କଳାଣି” ଇତ୍ୟାଦି ବହୁ ପ୍ରଚ୍ଛିତ ସ୍ତବଚନ । ବିଛା ଦଂଶନର ଛାଳା ମଣିଷକୁ କରେ ଯଜ୍ଞାସିତ, ଗଭୀର ଯଜ୍ଞାରେ ଛଟପଟ ହୋଇ ସେ ହୋଇ ଉଠେ ଉପାୟଶୂନ୍ୟ । କୁମାର ଦୁଷ୍ଟାଚାରୀ ସତରଣ ଅପରୁ ଦୁଷ୍ଟାଚାରୀ ବାନର ନଦୀ ମଧ୍ୟସ୍ଥ ଉଦ୍ଭବର ବଳ ପ୍ରୋତରେ ନିଜର ଆସନ ମୁଗ୍ଧରେ ନିଶ୍ଚିତ ହୋଇ ପ୍ରକାଶ କରୁଥିବା ଅସହାୟତା ହେଉଛି ଉପାୟହୀନ ମନୁଷ୍ୟର ଚୈତ୍ତିକ ପ୍ରତିକ୍ରିୟା ।

ସମାଜ ଶ୍ରେଣୀହୀନ ଦୁର୍ଦ୍ଦେ, କ୍ଷମତା ପରାଜୟ ଓ ବିରାଜ ବ୍ୟକ୍ତିମାନଙ୍କ ସହିତ ଦରିଦ୍ର ଅସହାୟ ବ୍ୟକ୍ତିମାନଙ୍କ ସମ୍ପର୍କରେ ସମାଜ ପ୍ରତିଷ୍ଠିତ । ସମାଜରେ ଉକ୍ତକ୍ଷତର ବ୍ୟକ୍ତିମାନଙ୍କୁ ପରେ ଅପେକ୍ଷାକୃତ କମ୍ ଉକ୍ତ ବ୍ୟକ୍ତିମାନେ ଶାସକ ସାଜିବା ଘଟଣାଗାକୁ କା କରେ—“ବାଘ ମଲେ ବିକୁଆ ଗାଢ଼ା” । ପୁସ୍ତକିକ୍ଷିତ ଶାସକଙ୍କ ଦେହାବସାନରେ ଆପାତଃ ନିକୃଷ୍ଟ ଶାସକ ଯେତେବେଳେ ଅଧିକ ସେତେବେଳେ କୁହାଯାଏ—“ବାଘ ଘରେ ମିରିର ନାଟ” । ଶାସକ ଅପାରଗତାରେ ଶାସିତମାନଙ୍କର ଶାସକ ଘରେ କର୍ତ୍ତୃତ୍ୱ ଗଢ଼ିର କରା ଘଟଣା ସମ୍ବନ୍ଧରେ ମଧ୍ୟ ଏହି ସ୍ତବଚନଟି ସୂଚନା ଦେଇଥାଏ । କେ ଅପବାଦକୁ ଭୟ କରି କ୍ଷମତାବାନ୍ ନ୍ୟାୟ, ସବୁରି ଅନ୍ୟାୟ ସର୍ବସାଧାରଣ ସମୀକ୍ଷାକୁ ନିକସ୍ତ କରିବାର କର୍ତ୍ତବ୍ୟ ସ୍ୱାର୍ଥପରତା କରି ଛଦୁତା ସମ୍ବନ୍ଧରେ ସ୍ପଷ୍ଟ ଧାରଣା ପ୍ରଦାନ କରେ “ବାଘ ପରା ବହୁ ଶକ୍ତ ଥାଏ” ସ୍ତବଚନଟି ।

କାରୁନ୍ତ ପରିସର ବ୍ୟାପକ ଓ ଆଇନ୍‌ର ହାତ ଖୁବ୍ ମଜି ଏହାଦ୍ୱାରା “ବାଘ ଚେଳି ଗୋଟାଏ ଦୁଠରେ ପଶି ପିଅଟି” । ବାଘ ଚେଳି ଶାସକ ଓ ଶାସ୍ୟ ହେଲେ ମଧ୍ୟ ଆଇନ୍ ଜାଲରେ ଛଦି ହୋଇ ଚେଳିର କୌଣସି ଅନିଷ୍ଟ କରିପାରେ ନାହିଁ । ଆଇନ୍ ଗୋହଳ ହେ ପାସିତମାନେ ବିଚ୍ୟୁତିତ ହୁଅନ୍ତି ଓ ଏଥିପାଇଁ କୁହାଯାଏ—“ଖୁଣ୍ଟ ବି ଘୋଡ଼ା ହୁଏ” । ହିଁସ୍ର ବ୍ୟାଘ୍ର ସ୍ଥାନରେ ଆର୍ଦ୍ର ଦେଖା ବିରାଡ଼ିମାନେ ତ ଏଥିପାଇଁ କୁହାଯାଏ—“ବାଘ ନ ଦେଖିଲେ ବି ଦେଖ” । “ବିରାଡ଼ି ଆଖି ବୁଜି ଦୁଧ ପିଏ” । ନିଜକୁ ନିରାପତ୍ତ କରି ଏଇ ବିରାଡ଼ିମାନେ ଦୁର୍ଗ୍ରାଧ ପାଳ କରୁ କରୁ ଅପରାଧକୁ ଅଦୂରଦର୍ଶିତା ହେବୁ ସବୁରି ଆଗରେ ପ୍ରକାଶ କରିଥାଆନ୍ତି ।

ଅପରିପାମଦର୍ଶୀ, ସ୍ୱଳ୍ପଧୀ, ଗର୍ବିତ ଓ ଉଚ୍ଚତ ସ୍ତରୀର ବ୍ୟକ୍ତିମାନଙ୍କୁ ଭୁଲଇ ବିବେଚନାତା ଏ ସମାଜରେ ଅନେକ ପରିମାଣରେ ବିଦ୍ୟମାନ । ଏମାନେ ପ୍ରତିଯୁଗର ସମାଜ ବ୍ୟବସ୍ଥାରେ ବିପକ୍ଷ ସ୍ୱର ଗେର ବରତି । ଏମାନଙ୍କ ସ୍ୱରର କୌଣସି ମୂଲ୍ୟ ନଥାଏ । କୁହାଯାଏ—“ବୁଜିଲା କୁକୁର କାମୁଡ଼େ ନାହିଁ” । ଏମାନେ ତେଣୁ ନିଷ୍ପରତାର ଶିକାର ହୁଅନ୍ତି ଓ ଏମାନଙ୍କ ଜୀବନ ସୁଏ ବିରାଟ ବାପୁତାର ଜୀବନ । ଜୀବନ ଓ ଜୀବିକାର ଦୁର୍ଭିଦ୍ଧ ସ୍ୱପ୍ନର ବଳିବର୍ଦ୍ଧନେ ‘କାକସ୍ତାନ’, ‘ଗଧ ଭୋଜନ’ ଓ ‘କୁକୁର

କରିଥାଆନ୍ତି । କାରଣ ଏମାନେ 'ରାଜମୁଖ' । କୌଣସି ପ୍ରକାର ସଂସ୍କରଣୋପ ଓ ନୂତନତାକୁ ଏମାନେ ଗ୍ରହଣ କରି ପାରନ୍ତି ନାହିଁ । କାରଣ ଏମାନଙ୍କ ପ୍ରକୃତି ହେଉଛି—"ସୁସୁଚି ପ୍ରକୃତି ପକ୍ଷରେ ରେଚେ" । ସୁଗୁରୁଟି ସହିତ ଏମାନେ ସମତାଳରେ ଆଗେଇ ପାରନ୍ତି ନାହିଁ ଓ କୌଣସି ନୂତନତାକୁ ସ୍ୱୀକାର କରନ୍ତି ନାହିଁ । ଏମାନଙ୍କୁ ଯେତେ ଶିକ୍ଷା ଦେଲେ ମଧ୍ୟ ଏହା ବିଫଳ ହୁଏ । 'କୁକୁର ନାଶୁଡ଼ ବନ୍ଧା' ହେଉଛି ଏମାନଙ୍କର ସ୍ୱଭାବ । ସୁତରାଂ ଏମାନଙ୍କର ମାର୍ଗିତ ଭାବ ଆସି ପାରେ ନାହିଁ ।

ଆଚରଣ ଦୂରା ଶତ୍ରୁତା ଓ ମିତ୍ରତା ରହିଥିଲେ ମଧ୍ୟ କେତେକ କ୍ଷେତ୍ରରେ ସ୍ତ୍ରୀୟା ଶତ୍ରୁତା ଦେଖାଯାଏ । 'ଅହି ନକୃତ ସମ୍ପର୍କ' ପ୍ରବଚନଟି ତିନି ଶତ୍ରୁତାର ସାଥୀକ ଦୃଷ୍ଟାନ୍ତ । ସମାଜରେ ବହୁ କୁପଣ ବ୍ୟକ୍ତି ପରସ୍ପର ପ୍ରତି ଆଶ୍ରୟା, ଅଥଚ ଏମାନେ କେବେ କାହାରିକୁ କିଛି ଦିଅନ୍ତି ନାହିଁ । ଏହାର ଏକ ସୁନ୍ଦର ଦୃଷ୍ଟାନ୍ତ ହେଉଛି—"ଶାନ୍ତୁଣୀ ସବୁରି ମା'ସ ଖାଏ, ଶାନ୍ତୁଣୀ ମା'ସ କେହି ଖାଆନ୍ତି ନାହିଁ" ପ୍ରବଚନଟି । ଅଳ୍ପ ବିଭାସମ୍ପନ୍ନ ବହୁ ଗର୍ବୋତ୍ତର ବ୍ୟକ୍ତିଙ୍କର ସ୍ୱଭାବ ସମ୍ବନ୍ଧରେ ଅବଗତ କରାଏ ପରିଚିତ ସଂସ୍କୃତ ଶ୍ଳୋକ—

"ଅଗାଧ ଜଳ ସଞ୍ଚାଗା ରୋହିତଃ ନୈବ ଗର୍ବିତଃ ।
ଗଣ୍ଡୁଷ ଜଳମାତ୍ରେଣ ସଫରା ଫର୍ପରାୟତେ ॥"

'ପିମ୍ପୁଡ଼ି ରୁଖାକୁ ସ୍ୱର୍ଗ ମନେ କରୁଛି' ପ୍ରବଚନଟି ଏସମ୍ବନ୍ଧରେ ମଧ୍ୟ ଧାରଣା ଦିଏ । ଉଚ୍ଚ ପଦସ୍ଥ କର୍ମାଗ୍ରାଣଙ୍କ ନିକଟରେ ବ୍ୟକ୍ତିଗତ ସହକାରୀମାନେ ରହିଥାନ୍ତି ଓ ଏମାନଙ୍କୁ 'ମହାଦେବଙ୍କ ଷଷ୍ଠ' ବୋଲି କୁହାଯାଏ । ଦିଅଁ ଦର୍ଶନ ପୂର୍ବରୁ ବୃଷଭକୁ ସବୁଷ୍ଟ କରିବା ଭଳି ଆଚର ଏକ ସହକାରୀମାନଙ୍କୁ ସବୁଷ୍ଟ କରିବାକୁ ପଡ଼ିଥାଏ । ସମାଜରେ ଏମିତି ଦଳ ମଣିଷ ଅଛନ୍ତି ଯେଉଁମାନେ 'ରାମାୟ ସ୍ତ୍ରୀୟା ଓ ରାଜଶାୟ ସ୍ତ୍ରୀୟା' କରନ୍ତି । ଏମାନଙ୍କୁ କୁହାଯାଏ—"କଳକପାଟିଆ ଭଦ୍ରଲୋକ" । ଏମାନଙ୍କ ଆଚରଣ ଯେପରି ମୂଲ୍ୟହୀନ ସେପରି ମଧ୍ୟ ହାସ୍ୟାନ୍ୱୟ । ଏମାନେ ମଧ୍ୟ କପଟ କାନ୍ଦଣା ଆରମ୍ଭ କରନ୍ତି ଯାହାକୁ କୁମାର କାନ୍ଦଣା କୁହାଯାଇପାରେ ।

ସ୍ତ୍ରୀୟା ଗାରିମା ଆଲୋଚନା ଓ ପର୍ଯ୍ୟାଲୋଚନା କ୍ଷେତ୍ରରେ କୁହାଯାଏ—"ଯେ ପକ୍ଷୀ ଉଡ଼େ ଯେତେ ଦୂର, ସେ ଜାଣେ ତାହାର ବେଭାର"—ରାଗବଚର ଏହି ସୁନ୍ଦର ପଦଟି ସ୍ତ୍ରୀୟା ପରିସାମ ସମ୍ବନ୍ଧରେ ଧାରଣା ଦିଏ । ଏହାର ଠିକ୍ ବିପରୀତ ଗାତିହିଁ ହେଉଛି 'ବୃପ ମିଶୁକତ୍', ଯାହା ସ୍ତ୍ରୀୟା ବ୍ୟକ୍ତିର ବୃତ୍ତାନ୍ତ ପ୍ରମାଣ ହୋଇପାରେ ।

ପଶୁପକ୍ଷୀଙ୍କର ସୁଣ ଓ ରୂପଗତ କେତେକ ଅଙ୍ଗର ସୌନ୍ଦର୍ଯ୍ୟ ମଣିଷକୁ ଅମୋହିତ କରିଥାଏ । ତେଣୁ ବୋଧହୁଏ ମଧ୍ୟଯୁଗୀୟ କାବ୍ୟ ପରମ୍ପରାରେ ସୌନ୍ଦର୍ଯ୍ୟ ବର୍ଣ୍ଣନା କ୍ଷେତ୍ରରେ କବିର ସୌନ୍ଦର୍ଯ୍ୟ ସନ୍ଧାନ ପୃଷ୍ଠି ପଶୁପକ୍ଷୀଙ୍କ ଅଙ୍ଗକୁ ପ୍ରସାରିତ ହୋଇଛି । ଉପମା ବହୁଳ ନାଟ୍ୟ ଭାବଣ୍ୟ ବର୍ଣ୍ଣନାର ଚମତ୍କାରିତା ପ୍ରଦର୍ଶନର ପୁରୋକାଳରେ ପ୍ରେରଣାର ଉତ୍ସ ହୋଇ ରହିଛନ୍ତି ଏହି ପଶୁପକ୍ଷୀଙ୍କ ରୂପ ଓ ସୁଣ । ତେଣୁ ମଧ୍ୟଯୁଗୀୟ କବିମାନଙ୍କ ବର୍ଣ୍ଣନାରେ ଛାନ ପାଇଛି—"ପିଳ ବଚନ, ଗଜ ଗମନ, ପର୍କାନସା ହଂସା ଗମନ, ସିଂହକଟା, ମରାଜ ଗାମିନୀ, ଖଞ୍ଜନ ନୟନ, ମାନ ନୟନ, କୁରଙ୍ଗୀ ଲୋଚନା ଇତ୍ୟାଦି ବହୁବିଧ ଆକର୍ଷଣିକ ଶବ୍ଦ ।

ଶାସନତତ୍ତ୍ୱରେ ଶୋଷଣ ଓ ଅତ୍ୟାଚାର ବିରୁଦ୍ଧରେ ନିଷ୍ଠୁଳ ସ୍ତ୍ରୀୟା ଉଚ୍ଚୋଚ୍ଚ କରୁଥିବା ଜନସାଧାରଣଙ୍କର ତିତ୍ୟାଧାରକୁ 'ବିଲୁଆ ବିସ୍ତର' ବୋଲି କୁହାଯାଇ ପାରେ । ସବୁ କ୍ଷୁଦ୍ର ଜୀବ ଶାସକର ବିରୁଦ୍ଧାଚରଣ କରୁଥିଲେ ମଧ୍ୟ 'ବିରାଡ଼ି ବେକରେ ଘଣ୍ଟି ବାନ୍ଧିବ କିଏ' । ଏମାନଙ୍କ ଦୂରା ଗର୍ବ୍ୟ ସିଦ୍ଧ ହୁଏ ନାହିଁ; ଏଥିପାଇଁ କୁହାଯାଏ—"ଛେକି ଗୋଡ଼ରେ କ'ଣ ଧାନ ମକି ହୁଏ ।' ବ୍ୟକ୍ତିର ସମସ୍ତି ହେଉଛି ସମାଜ ଓ ସମାଜର ସର୍ବନିମ୍ନ ବ୍ୟକ୍ତି ହେଉଛି ବ୍ୟକ୍ତି । ସାମୁହିକ ସ୍ୱାର୍ଥ ଲାଗି ବ୍ୟକ୍ତିଗତ ଆହୋଗ ଓ

ହିଂସାଗୁରୁ ପରିତ୍ୟାଗ କରାଯାଏ । ଏଇ ସାମୁହିକ ଏକତାର ଏକ ସୁନ୍ଦର ଦୃଷ୍ଟାନ୍ତ ହେଉଛି—"ମର୍କିଣ ଶିଙ୍ଘ ଫଟା, ସୁଝିଲା ବେକକୁ ଗୋଟା ।"

'ସମାନ ଜନେ ମିତ୍ର ପଣ—ଏଇଟି ଉତ୍ତମ ଲକ୍ଷଣ'—ଭାରବଚର ଏହି ବାଣୀ ସମଗୁଚି, ସମନାତି ଓ ସମଚିନ୍ତାଧାରା ସମ୍ପନ୍ନ ବ୍ୟକ୍ତିଙ୍କର ବହୁତୁଳ ସମ୍ବନ୍ଧକୁ ପ୍ରକାଶ କରେ । ଏହାର ଷଷ୍ଠ ଦୃଷ୍ଟାନ୍ତ ହେଉଛି 'ଓଧ ସଙ୍ଘକୁ ବଣକୁଆ ବାଲ'—ଯାହା ପମ ବହୁତାର ପରିଚୟ ପ୍ରଦାନ କରେ ଅବିଶ୍ୱାସର ବିଷ ବାଷ୍ପରେ ବହୁତା ହୁଏ ବିଷମୟ । ଉତ୍ତୁଆତ ମଧ୍ୟ ସବୁ ଆସ୍ୱାତ୍ କରେ । 'ବିରାଡ଼ି ହାତରେ ଶୁଖୁଆ ପୋଡ଼ା'—ଏହାର ଷଷ୍ଠ ଉଦାହରଣ ।

କ୍ଷମତାରେ ଧୂବା କେତେକ ବ୍ୟକ୍ତି ଗାଦିତ୍ୟତ ହେଲେ ମଧ୍ୟ ପୂର୍ବ ଭଳି ଆଚରଣ କରନ୍ତି ଓ ଗର୍ବୋତ୍ତର ପରିଚୟ ଦିଅନ୍ତି । ସମାଜରେ ଏହାକୁ କର୍ତ୍ତୃତ୍ୱବିହୀନ କ୍ଷମତା ବୋଲି କୁହାଯାଏ । 'ବାଘ ହୋଇ ନଖ ନାହିଁ କିମା 'ଘୋଡ଼ାର ଶିଙ୍ଘ ନାହିଁ' କଥାଟା ଏଇଠି ପ୍ରଯୁଜ୍ୟ । କେତେକ ବ୍ୟକ୍ତି ମଧ୍ୟ ସାଧାରଣ କଥା ନଜାଣି ନିଜର ପରିପତ ବହିର୍ଭୂତ କାର୍ଯ୍ୟରେ ହସ୍ତକ୍ଷେପ କରନ୍ତି, ଏଇମାନଙ୍କୁ କୁହାଯାଏ—"ବିଜା ମଣ ନଜାଣି ସାପ ଗାତରେ ହାତ ପୁରାଇଛି" । ଅପରୁ ବ୍ୟକ୍ତିର ଅପଥା ପରୁତା ପ୍ରଦର୍ଶନ କରି ହାସ୍ୟାନ୍ୱୟ ହେବା ଘଟଣା ଏଥିରୁ ସୂଚିତ ।

ଶଠତା ଓ କପଟାଗୁର ସମ୍ବନ୍ଧରେ 'ଜାଲୁ ଧରେଇବା' ଏକ ସୁନ୍ଦର ପ୍ରବଚନ । ଖଳ ଲୋକକୁ ଅତି ଖଳ ଲୋକ ନିୟନ୍ତ୍ରଣ କରେ । ସେଥିପାଇଁ କୁହାଯାଏ—"ଜାଲୁ ମୁହଁକୁ ନୁହା ଠେଙ୍ଗା ।' ରୋଗ ପାଇଁ ଏହା ହେଉଛି ଉପଯୁକ୍ତ ପ୍ରତିଷେଧକର ଉଦାହରଣ । ଜଣକର କ୍ଷତି ସାଧନ କରି ଅନ୍ୟର ଉପକାର କରିବା ସମ୍ବନ୍ଧରେ ଧାରଣା ଦିଏ—"ଝିଞ୍ଜିକା ମାରି ବଣି ପୋଷିବା' ପ୍ରବଚନଟି । ସମାଜରେ ଗାନ୍ଧ୍ୟବାନ ପ୍ରତି ଗାନ୍ଧ୍ୟଲକ୍ଷ୍ମୀଙ୍କ ପ୍ରସନ୍ନତା ସମ୍ବନ୍ଧୀୟ ଗାତ ପ୍ରକାଶ କରିଥାଏ—"ବିରାଡ଼ି କପାଳକୁ ଶିକା ଛିଡ଼ିଛି" । ସବଳ ସୁଗନ୍ଧ ଧରି ନିର୍ବଳ ଉପରେ ରାଜତ୍ୱ କରେ, ଏହାକୁ ଷଷ୍ଠ ଭାବେ ସୁଚେଇ ଦିଏ—"କୁଚି ଅସରପା ଉପରେ ଜାଣା ତିରାଡ଼ି ଗାଳା" ।

ପଶୁପକ୍ଷୀଙ୍କ ବିଚିତ୍ର ଜୀବନଧାରା ଓ ଆଚରଣାଦି ବହୁ ଜପୋକ କଳ୍ପିତ ଗଳ୍ପ ମାଧ୍ୟମରେ ପ୍ରକାଶ ପାଇଛି । ପଶୁପକ୍ଷୀଙ୍କ ଜୀବନ ଉପରେ ଅଧ୍ୟାୟିତ ଏହି ପ୍ରବଚନଗୁଡ଼ିକର ପରମ୍ପରା 'ପଞ୍ଚତନ୍ତ୍ର', 'ହିତୋପଦେଶ', 'ବୌଦ୍ଧାତକ' ଇତ୍ୟାଦିରୁ ଉତ୍ପତ୍ତି ଲାଭ କରିଛି । ଉପଦେଶ ଛକରେ ପଶୁପକ୍ଷୀଙ୍କୁ ନେଇ କଳ୍ପନାଯିତ ଛବିରେ ବାସ୍ତବତାର ଅନୁରଣ ଦିଆଯାଇ ଜୀବତ ରୂପ ପ୍ରଦାନ କରାଯାଇଅଛି । କେତେକ କ୍ଷେତ୍ରରେ ଶିଶୁ ଉପଯୋଗୀ ପାଠ୍ୟଭାବରେ ମଧ୍ୟ ଏହା ବେଶ୍ ମନୋରମାନ ସମ୍ପତ ହୋଇ ପାରିଛି । ଓଡ଼ିଆ ଲୋକ ଗନ୍ତର ଧାରାକୁ ଏହା ପଞ୍ଚାସିତ କରି ଗଣ୍ଡୁଛି । ଚିରାକର୍ଷକ, କୌତୁହଳପ୍ରଦ କଥନଶାଳତା ଓ ଉପଦେଶାତ୍ମକତା ଏହାର ବିଶିଷ୍ଟ ଦିଗ । ଏଥିରେ ଯେପରି ନାଟି ଶିକ୍ଷା ପାଇଁ ଉପାଦାନ ରହିଛି, ସେହିପରି ମଧ୍ୟ ପଶୁପକ୍ଷୀ ଜୀବନ ଓ ଆଚରଣ ପଦ୍ଧତିର ବିଚିତ୍ରତା ରହିଛି ।

ସାମାଜିକତା ଦୃଷ୍ଟିରୁ ପ୍ରବଚନଗୁଡ଼ିକର ଉପଯୋଗିତାଯଥାର୍ଥ । ବାସ୍ତବାଗ୍ରହ ଧାରାରେ ରୂପକ, ଉପମା ଓ ପ୍ରକାଶ ଅତ୍ୟାଦି ବିଭିନ୍ନ ସାହିତ୍ୟିକବାଦର ପ୍ରୟୋଗ ଏଇ ପ୍ରବଚନଗୁଡ଼ିକର ପୂର୍ବକ ମୂଲ୍ୟ ନିର୍ଦ୍ଧାରଣ କରିବରେ କ୍ଷମ ହୋଇ ପାରିଛି । ଆଚରଣ ଅନୁସାଧ୍ୟ ପଶୁ ଓ ପକ୍ଷୀମାନେ ଛଳ ବିଶେଷରେ ସମାଜର ବିଭିନ୍ନ ସ୍ତରର ମଣିଷମାନଙ୍କର ପ୍ରତିନିଧିତ୍ୱ କରିଥାଆନ୍ତି ।

ପ୍ରବଚନଗୁଡ଼ିକର ମୌଖିକ ପ୍ରୟୋଗ ବହୁବ୍ୟକ୍ତି ଉପାଳ ଓ ଅଭିବ୍ୟକ୍ତିକୁ ସହଜ ବୋଧଗମ୍ୟ କରିଥାଏ । ବ୍ୟଙ୍ଗ, ପରିହାସ ଓ ସମାଲୋଚନା ଗଣାରେ ପ୍ରକାଶ ପାଇଥିବା ହେତୁ ଏହା ପାରିବେଶିକ

ଲଘୁତା ପ୍ରକାଶ କରିବା ସହିତ ହାସ୍ୟ ରସର ନିର୍ମଳ ଝରଣା ପୁଷ୍ଟି କରେ । ସଂସାରମୂଳକତା ହେଉଛି ଏହାର ଅନ୍ତର୍ନିହିତ ଉଦ୍ଦେଶ୍ୟ । ଆମ ସମାଜରେ ବାସ କରୁଥିବା ମଣିଷମାନଙ୍କର ପାଶବିକ ଦୃଷ୍ଟି, ଆତ୍ମଶ୍ୟକ ପଶୁମାନଙ୍କଠାରୁ କୌଣସି ଗୁଣରେ କମ୍ ନୁହେଁ । ତେଣୁ ହିଂସ୍ରତର ମଣିଷର ସ୍ତରୁପ ପ୍ରକାଶ କରି ଏହାର ସଂସାର ଅଣିବା କ୍ଷେତ୍ରରେ ଏଭଳି ପ୍ରଚଳନଗୁଡ଼ିକର ଗୁରୁତ୍ୱ ଯଥେଷ୍ଟ । ସାମାଜିକ ମଣିଷର ବ୍ୟକ୍ତିତ୍ୱ ନିର୍ଦ୍ଧାରଣ ଓ ଏମାନଙ୍କ ଉପଦ୍ରବରୁ ସମାଜକୁ ରକ୍ଷା କରିବାକୁ ଏସବୁ ହେଉଛି ଉଦ୍ଦେଶ୍ୟ ପ୍ରଶୋଧିତ ସ୍ୱଳ୍ପସ୍ୱର୍ଗ ରଚନା । ବାତ୍ୟ ବା ଅଭିଧାର୍ଯ୍ୟ

ଅପେକ୍ଷା ଲକ୍ଷଣ ଓ ବ୍ୟଞ୍ଜନା ହେଉଛି ଏହାର ଅନ୍ତର୍ଗତନା । ସମାଜ ପୂର୍ଣ୍ଣତର କୋମଳ କିରଣ ପ୍ରତିଫଳିତ ଶିଶିର ବିନ୍ଦୁ ଭଳି ଏଗୁଡ଼ିକ ସ୍ୱଳ୍ପ, ସୁନ୍ଦର ଓ ନିର୍ମଳ । ଏ ଗୁଡ଼ିକର ସଂଗ୍ରହ, ସମ୍ପାଦନ ଓ ସଂରକ୍ଷଣ ପ୍ରାୟ ଲୋକସାହିତ୍ୟର ସମୃଦ୍ଧି ସମ୍ପର୍କ ହେବ ।

ଅଧ୍ୟାପକ, ଓଡ଼ିଆ ବିଭାଗ
ଶ୍ରୀ ଜଗନ୍ନାଥ ମହାବିଦ୍ୟାଳୟ
ନାଗରୀ ହାଟ, କଟକ ।



ଓଠୋ ମ ବାଧ୍ୟୀ ଆ'କା
 ଗଣି ଓ ଗଣି ହିଁ କି ଜାମ
 ଏ ସ ଶାସନା ଧର୍ମ ନି ପଥା
 ହାଲି ବାଳି ହାଲି ହୁଁକା
 ହୁଁ ହୁଁ ନାହିଁନା କା

Gandhiji's message to the People of Orissa.

ବନ ଉତ୍ପାଦନ ଓ ବିଭାଗୀୟ କାର୍ଯ୍ୟକ୍ରମ

ଶ୍ରୀ ଗୌରୀ ଶଙ୍କର ପାଠୀ

ଓଡ଼ିଶାର ସମଗ୍ର ସରକାରୀ ଶତକଡ଼ା ପ୍ରାୟ ୩୯ ଲାଖ
 ବନ-ଜଙ୍ଗଲ ପୂର୍ଣ୍ଣ । ପ୍ରାକୃତିକ ବନ ଅନେକାଂଶରେ
 ନଷ୍ଟ ହୋଇ ଥାଏ । ଏକଦା ବନ ଜଙ୍ଗଲକୁ କିପରି
 ବହୁମାତ୍ରାରେ ରାକସ୍ ଆକାୟ କରାଯାଇ ପାରିବ ତାହାହିଁ
 ବିଚାର କରାଯାଉଅଛି । ଅଣ ଚିକିତ୍ସ ରାକସ୍ ଆୟ କ୍ଷେତ୍ରରେ
 ବନ ଜାତ ପଦାର୍ଥ-ବିଜ୍ଞା-ରାଜସ୍ୱ ପ୍ରଥମ ସ୍ଥାନ ଅଧିକାର
 କରିଅଛି । କିନ୍ତୁ ଅଳ୍ପ ଦିନ ମଧ୍ୟରେ ସେ ଅବସ୍ଥା ସଂପୂର୍ଣ୍ଣ
 ବଦଳି ଯାଇଛି । କେବଳ ଯେ ଆମ ରାଜ୍ୟରେ ଏହା ଘଟିଛି
 ତାହା ନୁହେଁ ସାମୁହିକ ଭାବରେ ବିଚାର କଲେ ସମଗ୍ର
 ଭାରତ ବର୍ଷର ଅବସ୍ଥା ଏହିପରି ।

ବନଜଙ୍ଗଲର ପରିମାଣ ଓ ମାନ ଦ୍ରୁତ ହ୍ରାସ ପାଇବା
 ସମ୍ପର୍କରେ ପ୍ରାକୃତିକ ପରିବେଶର ଯଥେଷ୍ଟ ଅବନତି ଘଟିଛି
 ଓ ତଦ୍ୱାରା ମାନବ ସମାଜ ବହୁ ଉତ୍କଳ ସମସ୍ୟାର
 ସମ୍ମୁଖୀନ ହେଉଛି । ଜନସଂଖ୍ୟା ବୃଦ୍ଧି ସହିତ ଶିକାର
 ସଂପ୍ରଦାୟ, କଳ ବିଦ୍ୟୁତ ଓ କଳ ସେଚନ ପ୍ରକଳ୍ପ, ଖଣିକ
 ପଦାର୍ଥ ଉତ୍ତୋଳନ, କୃଷି ସଂପ୍ରଦାୟ ଉତ୍ୟାଦି.....
 ପାଇଁ ବହୁପରିମାଣରେ ବନ ଜଙ୍ଗଲ ପ୍ରତିଦିନ ନଷ୍ଟ ହେବାରେ
 ଲାଗିଛି । ଗୋଟିଏ ସମାସ୍ତରୁ ଜଣା ଯାଉଛି ଯେ ବିଭିନ୍ନ
 ବିଭାଗୀୟ ରାଷ୍ଟ୍ରମାନଙ୍କରେ ପ୍ରତିବର୍ଷ ପ୍ରାୟ ଶତକଡ଼ା
 ୨ ଲାଖ ଉତ୍ପାଦନ କ୍ଷମ ବନ ଅନୁପାଦକ ଓ (degraded)
 ଅବସ୍ଥାକୁ ଆସି ଯାଉଛି । ଆମେ ଦେଶରେ ପ୍ରାୟ ପ୍ରତିବର୍ଷ
 ୧୦ ଲକ୍ଷ ହେକ୍ଟର ଜଙ୍ଗଲ ଜମି ନଷ୍ଟ ହେଉଅଛି, ପ୍ରାକୃତିକ
 ବନର କ୍ଷୟ ଯଦି ଏହିପରି ଭାବରେ ଗଲେ ତେବେ ବନ
 ସଂପୂର୍ଣ୍ଣ ନଷ୍ଟ ହୋଇଯିବ । ତେଣୁ ବର୍ତ୍ତମାନ ବୃକ୍ଷ-
 ରୋପଣ କାର୍ଯ୍ୟ କରିଆରେ କୃତ୍ରିମ ବନ ସୃଷ୍ଟିପାଇଁ ଯଥେଷ୍ଟ
 ଗୁରୁତ୍ୱ ଦିଆଯାଉଛି । ଓଡ଼ିଶାରେ ସ୍ୱତନ୍ତ୍ର ସରକାର
 ଆର୍ଥିକ ଓ ବୈଷୟିକ ସହାୟତାରେ ସାମାଜିକ ବନ

ପ୍ରକଳ୍ପ ଓ ଓଡ଼ିଶା ବୃକ୍ଷରୋପଣ ବିଭାଗ ନିଗମ ଏ ଦିଗରେ
 ମୁଖ୍ୟ ଭୂମିକା ଗ୍ରହଣ କରିଛନ୍ତି । ଏତଦ୍ୱ୍ୟତୀତ ଚଳିତ
 ପଞ୍ଚବାର୍ଷିକ ଯୋଜନା ଅନୁଯାୟୀ ଭାରତ ସରକାରଙ୍କର
 ଆର୍ଥିକ ଅନୁଦାନରେ ଓଡ଼ିଶା ବନ ବିଭାଗ ମଧ୍ୟ ବୃକ୍ଷରୋପଣ
 କାର୍ଯ୍ୟ ହାତକୁ ନେଇଛନ୍ତି । ଅନ୍ୟାନ୍ୟ କାର୍ଯ୍ୟକ୍ରମ ଯଥା
 ଜାତୀୟ ଗ୍ରାମାଞ୍ଚଳ କର୍ମ ଯୋଗାଣ କାର୍ଯ୍ୟକ୍ରମ (N. R. E. P.)
 ଓ ଗ୍ରାମାଞ୍ଚଳ ଶ୍ରମିକ କର୍ମ ଯୋଗାଣ ବିଶେଷ କାର୍ଯ୍ୟକ୍ରମ
 (R. L. E. G. P.) ମାଧ୍ୟମରେ ମଧ୍ୟ ବୃକ୍ଷରୋପଣ
 କରାଯାଉଛି । ଓଡ଼ିଶା ବନନିଗମ ଓ ଶ୍ରମିକ ପାହାଡ଼ ବନ
 ଉତ୍ତୟନ ନିଗମ ମଧ୍ୟ ବୃକ୍ଷରୋପଣ କାର୍ଯ୍ୟ ହାତକୁ ନେଇଛନ୍ତି ।
 ଅତଏବ ବୃକ୍ଷରୋପଣ ବନବିକାଶ କାର୍ଯ୍ୟକ୍ରମମାନଙ୍କ ମଧ୍ୟରେ
 ଅଗ୍ରାଧିକାର ସ୍ଥାନ କରିଛି । ଆମର ପ୍ରଧାନମନ୍ତ୍ରୀ ସମଗ୍ର ଦେଶରେ
 ବର୍ଷକୁ ପ୍ରାୟ ୫୦ ଲକ୍ଷ ହେକ୍ଟର ପତ୍ତିତ ଜମିରେ ବୃକ୍ଷରୋପଣ
 କରାଯିବାପାଇଁ ଲକ୍ଷ୍ୟ ଧାର୍ଯ୍ୟ କରିଛନ୍ତି ।

ବନ ପରିରକ୍ଷଣା କ୍ଷେତ୍ରରେ ବୃକ୍ଷରୋପଣ ବ୍ୟତୀତ
 ଅନ୍ୟାନ୍ୟ ଅନେକ ପ୍ରକାର କାର୍ଯ୍ୟ ରହିଛି । ସେହିସବୁ
 ଭିତରେ ରାଷ୍ଟ୍ରାଦାତ ଚିଆରି, ମରାମତି କରିବା, ଲଘୁ
 ବନଜାତ ଦ୍ରବ୍ୟର ବିକାଶ, ଆବାଦ, ବନ୍ୟ ଜନ୍ତୁ ସଂରକ୍ଷଣ
 ବିଷୟକ ବିବିଧ କାର୍ଯ୍ୟକ୍ରମ ଓ ପୁରାତନ ବନ୍ୟ ସଂପଦର
 ଉପଯୁକ୍ତ ରକ୍ଷଣା ବେକ୍ଷଣ, କଢ଼ିକାଠ, ବାଲେଶାବାଠ ଓ
 ବାଉଁଶ ଉତ୍ପାଦନ ଉତ୍ୟାଦି ପ୍ରଧାନ । ବୃକ୍ଷରୋପଣ ପରି
 ଏହି ଅନ୍ୟ ସମସ୍ତ କାର୍ଯ୍ୟକ୍ରମମାନଙ୍କରେ ବହୁମାତ୍ରାରେ
 ଗ୍ରାମୀଣ ଅକୃଷକ ଶ୍ରମିକ (Unskilled) ବର୍ଷରେ
 ଅନେକ ଦିନ ନିଯୁକ୍ତ ପାଇଥାନ୍ତି । ଏହି ଶ୍ରମିକମାନଙ୍କୁ
 କେବଳ ଶ୍ରମ ଦାବଦତ୍ତ ମଜୁରୀ ଦେବା ଛଡ଼ା ସେମାନଙ୍କର
 ଭରତ ପାଇଁ ଅନ୍ୟ କିଛି କରାଯାଇ ପାରୁନାହିଁ । ଶିକ ଓ
 କୃଷିଭିତ୍ତିକ କାର୍ଯ୍ୟରେ ନିଯୁକ୍ତ ଶ୍ରମିକମାନଙ୍କ ତୁଳନାରେ

ବନଭିତ୍ତିକ କାର୍ଯ୍ୟ କରୁଥିବା ଶ୍ରମିକମାନଙ୍କର ଅଭାବ ଅସୁବିଧା ବେଶୀ । ବନ-ଶ୍ରମିକମାନେ ସହରଠାରୁ ବହୁ ଦୂରରେ, ଗମନା ଗମନ ସୁବିଧା ସହିତ ଓ ସର୍ବନିମ୍ନ ଆବଶ୍ୟକତା ମିଳୁ ନ ଥିବା ସ୍ଥାନରେ ରହି କାମ କରୁଛନ୍ତି । କାର୍ଯ୍ୟ କ୍ଷେତ୍ରରେ ପ୍ରତିକୂଳ ପରିବେଶ ଯୋଗୁ ସର୍ବନିମ୍ନ ମଜୁରୀଠାରୁ ଅଧିକ ଭପାର୍ଜନ କରିବା ସୁବିଧା ପ୍ରାୟ ସେମାନଙ୍କ ଭାଗ୍ୟରେ ଯୁକ୍ତ ନାହିଁ । ସୂତରାଂ ଏ ସବୁକୁ ଆଖିଆଗରେ ରଖି ବନ ବିକାଶ କାର୍ଯ୍ୟରେ ନିଯୁକ୍ତଥିବା ଶ୍ରମିକମାନଙ୍କର ପରୋକ୍ଷ ଭାବରେ ଭପକାର ସାଧନ କରିବା ନିମିତ୍ତ ବିଶ୍ୱ ଖାଦ୍ୟ କାର୍ଯ୍ୟକ୍ରମ (World Food Programme) ଏକ ଯୋଜନା କରୁଛନ୍ତି । ଏହା ଏକ ସ୍ୱେଚ୍ଛାକୃତ ବ୍ୟବସ୍ଥା; ଏହି କାର୍ଯ୍ୟକ୍ରମରେ ଯୋଗ ଦେବା ପାଇଁ ଶ୍ରମିକମାନେ ବାଧ୍ୟ ନୁହଁନ୍ତି । ଏହି କାର୍ଯ୍ୟକ୍ରମ ବିଷୟରେ ଅତି ସଂକ୍ଷେପରେ କହିବାକୁ ଗଲେ-ଯେଉଁ ଶ୍ରମିକମାନେ ଏଥିରେ ସାମିଲ ହୁଅନ୍ତି, ସେମାନଙ୍କର ଦୈନିକ ମଜୁରୀ ପ୍ରକାରାନ୍ତରେ ଦ୍ୱିଗୁଣିତ ହୋଇଯାଏ ଓ ସେମାନେ ଦ୍ୱିଗୁଣ ମଜୁରୀ ପାଇବା ସଙ୍ଗେ ସଙ୍ଗେ ଅନ୍ୟାନ୍ୟ ଅତ୍ୟାବଶ୍ୟକ ସୁବିଧା ଯଥା-ପାନୀୟ ଜଳ, କଳସେଚନ ପାଇଁ ପୋଖରୀ, ସ୍ୱାସ୍ଥ୍ୟରକ୍ଷା ପାଇଁ ଉପାୟମାଣ, ଡାକ୍ତରୀସେବା, ପିଲାମାନେ ପଢ଼ିବାପାଇଁ ସ୍କୁଲ ଓ ଆମୋଦ ପ୍ରମୋଦ ପାଇଁ କୋଠାଘର ଇତ୍ୟାଦି ସୁବିଧା ମଧ୍ୟ ପାଇଥାନ୍ତି । ତାହା କିପରି ସମ୍ଭବପଦ ହୋଇପାରୁଛି ତାହା ନିମ୍ନରେ ଦିଆଗଲା ।

ସହାୟତା କରିଥାଏ । ଖାଦ୍ୟ କହିଲେ କେବଳ ଗହମ, ଘୃତ ନୁହେଁ । ଅନ୍ୟ ଅନେକ ପ୍ରକାର ଖାଦ୍ୟ ଅନ୍ତର୍ଭୁକ୍ତ ଯଥା ; ଗହମ, ଗୁଜଳ, ତାଲି, ଚଣା, ବନସ୍ପତି ଚେଲ, ଦୁଗ୍ଧଗୁଣ୍ଡ, ଶୁଖୁଆ, ରୁ, କଫି, ଚିନି ଇତ୍ୟାଦି ପ୍ରାୟ ପରାମ୍ପରାକ୍ରମର ଖାଦ୍ୟ ଅନ୍ତର୍ଭୁକ୍ତ । ବିଶ୍ୱଖାଦ୍ୟ କାର୍ଯ୍ୟକ୍ରମ ଅନ୍ତର୍ଭୁକ୍ତ ସଭ୍ୟ ଦେଶମାନେ ଯେ ଯାହାର ଶକ୍ତି ଅନୁଯାୟୀ ଦେଶରେ ଯେଉଁ ଖାଦ୍ୟ ବଳକା ଉତ୍ପାଦନ ହେଉଛି ତାହା ଦିଅନ୍ତି ଓ ଯାହା ସେମାନଙ୍କର ଦରକାର ତାହା ଗ୍ରହଣ କରନ୍ତି । ବିଶ୍ୱଖାଦ୍ୟ କାର୍ଯ୍ୟକ୍ରମ ଅନ୍ତର୍ଭୁକ୍ତ ଏପରି ଦେଶ ବି ଅଛନ୍ତି ଯେଉଁମାନେ ଖାଦ୍ୟ ଆକାରରେ କିଛି ଦିଅନ୍ତି ନାହିଁ ବା ନିଅନ୍ତି ନାହିଁ । ସେହି ଦେଶମାନେ ଅନ୍ୟ ରକମର ଦାନ କାର୍ଯ୍ୟକ୍ରମକୁ ଦେଇଥାଆନ୍ତି । ସେହିଦାନ ମଧ୍ୟରେ ଅର୍ଥ, ଖାଦ୍ୟ, ପରିବହନ ପାଇଁ କାହାକି ଇତ୍ୟାଦି ଅନ୍ତର୍ଭୁକ୍ତ । ଗତ ବିଶ୍ୱମହାଯୁଦ୍ଧ ପରେ ପରେ ବିକଶିତ ଓ ସମୃଦ୍ଧ ଦେଶମାନେ ସେମାନଙ୍କର ଦେଶର ଉତ୍ପାଦନ କୃଷିକାତ ଦ୍ରବ୍ୟ ଖାଦ୍ୟାଭାବ ଗ୍ରସ୍ତ ବିକାଶଶୀଳ ଦେଶମାନଙ୍କରେ ବଣ୍ଟନ ପାଇଁ ଦ୍ୱିପାକ୍ଷିକ କଥାବାର୍ତ୍ତା ଓ ଦେଶଦେଶରେ ବିଶେଷ କୃତକାର୍ଯ୍ୟ ନ ହେବାକୁ ଜାତିସଂଘ ଆନୁକୁଲ୍ୟରେ ବିଶ୍ୱଖାଦ୍ୟ କାର୍ଯ୍ୟକ୍ରମପରି ଏକ ସଂସ୍ଥା ଗଠନ କରାଯିବାର ଆବଶ୍ୟକତା ଅନୁଭବ କଲେ । ୧୯୬୩ ମସିହାର ବିଶ୍ୱଖାଦ୍ୟ କାର୍ଯ୍ୟକ୍ରମ (World Food Programme) ସଂସ୍ଥା ଗଠିତ ହୋଇ ପରୀକ୍ଷା ମୂଳକ ଭାବରେ କିଛିଦିନ ସଫଳତାର ସହିତ କାର୍ଯ୍ୟ କରିବା ପରେ ଏହି ଅନୁଶାନ



ଏହି ପରିପ୍ରେକ୍ଷାରେ ବିଶ୍ୱ ଖାଦ୍ୟ କାର୍ଯ୍ୟକ୍ରମ ଜଣା, ସେ ବିଷୟରେ କିଛିତ୍ ସୂଚନା ଦେବା ଉଚିତ୍ ହେବ । ବିଶ୍ୱଖାଦ୍ୟ କାର୍ଯ୍ୟକ୍ରମ ଜାତିସଂଘର ଏକ ଅନୁଷ୍ଠାନ ଯେ ଏଥି ସହିତ ସଂପୃକ୍ତ ପୂଥିବାର ବିଭିନ୍ନ ଦେଶମାନଙ୍କ ମଧ୍ୟରେ ସମନ୍ୱୟ ରକ୍ଷା କରି ବଳକା ଖାଦ୍ୟ ଉତ୍ପାଦନ କରୁଥିବା ଦେଶମାନଙ୍କରୁ ଖାଦ୍ୟ ଚଳଣ କରି ନିଅନ୍ତିଆ ଦେଶମାନଙ୍କରେ ତାହା ପହଞ୍ଚାଇବା ଓ ବିଭିନ୍ନ ଶ୍ରମ ବହୁଳ କାର୍ଯ୍ୟକ୍ରମ ମାଧ୍ୟମରେ ଖାଦ୍ୟ ବଣ୍ଟନ କରି ଶ୍ରମିକ ମାନଙ୍କର ଜରାଧୀଣ ସାଧନ କରିବାରେ

ସାହାଯ୍ୟ ଅଧିକରୁ ଅଧିକତର ଅନୁଭୂତ ହେଲା । ତେଣୁ ଏହାର କାର୍ଯ୍ୟ ପରିସର ବଢ଼ିବା ସଙ୍ଗେସଙ୍ଗେ ଏହା ଏକ ସ୍ୱାସ୍ଥ୍ୟ ସଂସ୍ଥାରେ ପରିଣତ ହୋଇଅଛି । ଚଳିତ ବର୍ଷ ଏହା ଗୋଟିଏ ଜୟତା ପାଳନ କରୁଛି । ଏହି ସଂସ୍ଥାର ଆବଶ୍ୟକତା କୌଣସି ଦେଶରେ ପ୍ରାକୃତିକ ବିପର୍ଯ୍ୟୟ ପଡ଼ିବା ସମୟରେ ବିଶେଷ ଭାବରେ ଦେଖାଯାଇଥାଏ । ବର୍ତ୍ତମାନ ସଂସ୍ଥାରେ ୧୦୩ ଗୋଟି ଦେଶ ସଭ୍ୟ ଅଛନ୍ତି । ତେଣୁ ଏହି ସଂସ୍ଥାର ସଭ୍ୟ (Member) ହେବେ

ଭାରତ ବିଶ୍ୱଖାଦୀ କାର୍ଯ୍ୟକ୍ରମକୁ ଶୁ, ଚିନି, ଶୁଖିଆ ଇତ୍ୟାଦି ଖାଦ୍ୟ ପଦାର୍ଥ ଦେଇଥାଏ ଓ ନିଜ ବ୍ୟବହାର ନିମିତ୍ତ ଶୁରକ, ପହମ, ବନସ୍ପତି ତେଲ, ତାଲି କାତାୟ ବିଭିନ୍ନ ଖାଦ୍ୟ ଆମଗ୍ରା, ଗୁଣ୍ଡପୁରୁଷ ଇତ୍ୟାଦି ଆମଦାନୀ କରିଥାଏ ।

ଭାରତ ବର୍ଷର ବିଭିନ୍ନ ପ୍ରଦେଶରେ ବହୁ ବର୍ଷ ଧରି ବିଶ୍ୱ ଖାଦ୍ୟ କାର୍ଯ୍ୟକ୍ରମ ପ୍ରକଳ୍ପ କାର୍ଯ୍ୟକାରୀ ହୋଇ ଆସୁଥିଲେହେଁ ଆମ ଓଡ଼ିଶା ପ୍ରଦେଶରେ ପ୍ରଥମ କରି ୧୯୮୬ ମସିହାରେ ଏହା ଆରମ୍ଭ ହୋଇଅଛି । ବନଭିତ୍ତିକ କାର୍ଯ୍ୟକଳାପ କରିଆଣେ ଓଡ଼ିଶାର ଶ୍ରମିକମାନଙ୍କର ସାମାଜିକ ଓ ଆର୍ଥିକ ବିକାଶ ପାଇଁ (ଇଂରେଜ) ବିଶ୍ୱ ଖାଦ୍ୟ କାର୍ଯ୍ୟକ୍ରମ, ପ୍ରକଳ୍ପ—୨୬୮୫, ଓଡ଼ିଶା, ଭାରତରେ କାର୍ଯ୍ୟକାରୀ ହେଉଥିବା ସାତଗୋଟି ପ୍ରକଳ୍ପ ମଧ୍ୟରୁ ଅନ୍ୟତମ । ଆଉ ଛଅଟି ପ୍ରକଳ୍ପ ହେଲା ରାଜସ୍ଥାନ, ଭାରତପ୍ରଦେଶ, ବିହାର, ମଧ୍ୟପ୍ରଦେଶ, କେରଳ ଓ ଆସାମରେ ଗୋଟିଏ ଗୋଟିଏ କରି । ଇତି ପୂର୍ବରୁ ଏହି ପ୍ରକଳ୍ପ ଅନ୍ୟ କେତୋଟି ରାଜ୍ୟରେ କାର୍ଯ୍ୟକାରୀ ହୋଇସାରିଛି । ସେମାନଙ୍କ ମଧ୍ୟରେ ରାଜସ୍ଥାନ ଓ ମହାରାଷ୍ଟ୍ର ନାମ ବିଶେଷ ଭଲେଖ ଯୋଗ୍ୟ । ରାଜସ୍ଥାନର ଇନ୍ଦିରା ଗାନ୍ଧୀ ନଗର (କେନାଲ) ଖୋଜା ଯୋଜନାରେ ବିଶ୍ୱ ଖାଦ୍ୟ କାର୍ଯ୍ୟକ୍ରମ ଖାଦ୍ୟ ସାହାଯ୍ୟ ବହୁ ପରିମାଣରେ ବ୍ୟବହାର କରାଯାଇଛି । ମହାରାଷ୍ଟ୍ର ପ୍ରଦେଶରେ ପ୍ରଥମେ ୧୯୭୨ ମସିହାରେ ବିଶ୍ୱ ଖାଦ୍ୟ କାର୍ଯ୍ୟକ୍ରମ ମହାରାଷ୍ଟ୍ର ବନ ଉନ୍ନୟନ ନିଗମ (Forest Development Corporation of Maharashtra ବା ସଂକ୍ଷେପରେ F. D. C. M.) ମାଧ୍ୟମରେ ଆରମ୍ଭ ହୋଇ- ଥିଲା । ଗତ ୧୬ ବର୍ଷ ଧରି ସେଠାରେ ଏହି ପ୍ରକଳ୍ପ ଖୁବ୍ ସଫଳତାର ସହିତ କାର୍ଯ୍ୟକାରୀ କରାଯାଇ ପାରିଛି । ମହାରାଷ୍ଟ୍ର ବନ ଉନ୍ନୟନ ନିଗମ ଏହି ଖାଦ୍ୟ ସାହାଯ୍ୟକୁ ଭାରତରେ ଏକ ଅତି ଅଗମ୍ୟ ଓ ଅବହେଳିତ ଆଦିବାସୀ ଅଧ୍ୟୁଷିତ ବନା-ଚକ୍ରରେ (ତେଲୁଗୁରୁ କିଲ୍ଲା) କାର୍ଯ୍ୟକାରୀ କରି ବିଶେଷ କରି ଆଦିବାସୀ ଓ ହରିଜନ ଶ୍ରେଣୀଭୁକ୍ତ, ସାମାଜିକ ଓ ଆର୍ଥିକ ଦୃଷ୍ଟିରୁ ଅନଗ୍ରସର ଶ୍ରମିକମାନଙ୍କର ଅଶେଷ କଲ୍ୟାଣ ସାଧନ କରିଛନ୍ତି । ଯେଉଁମାନେ ସ୍ୱତନ୍ତ୍ରରେ ମହାରାଷ୍ଟ୍ର ବନ ଉନ୍ନୟନ ନିଗମର କାର୍ଯ୍ୟ ଦେଖି ନାହାନ୍ତି ସେମାନେ ସେ ବିଷୟରେ ଯେତେ ବର୍ଣ୍ଣନା କଲେ ମଧ୍ୟ ବିଶ୍ୱାସ କରି ପାରିବେ ନାହିଁ । ପ୍ରକଳ୍ପର ଆୟ ଧନରେ ମହାରାଷ୍ଟ୍ର ବନ ନିଗମ ଶ୍ରମିକ ମାନଙ୍କ ରହିବା ପାଇଁ ବାସଗୃହ, ପିଇମାନେ ପଡ଼ିବା ପାଇଁ ସ୍କୁଲ, ବିଦେଇ କାମ ତାଲିମ ପାଇଁ ବୈଷୟିକ ସ୍କୁଲ, ଅଧିକ ମାତ୍ରାରେ କର୍ମସଂସ୍ଥାନ ପାଇଁ ହାତ ତିଆରି କାଗଜ କଳ ଓ ସେହି କଳରୁ ଉତ୍ପାଦିତ କାଗଜ ବିନିଯୋଗ କରି ଅର୍ଥସରେ ବ୍ୟବହୃତ ହେଉଥିବା ନିଧି ମଲଟ, ନଥି ବୋର୍ଡ, ବିଭିନ୍ନ ଫର୍ମ ଇତ୍ୟାଦି ତିଆରି କରୁଛନ୍ତି । ଘଷବନ ମଧ୍ୟରେ ମୁକ୍ତ କାରାଗାର (Open Jail) ତିଆରି କରିଛନ୍ତି । ବିଭିନ୍ନ ଅପରାଧରେ ଦଣ୍ଡିତ ହୋଇ କାରଦଣ୍ଡ ଭୋଗ କରୁଥିବା ଆସାମୀମାନେ ନିଜର ପରିବାର ସହ ସେଠାରେ ରହି ବନବିଭାଗର ବିଭିନ୍ନ କାର୍ଯ୍ୟରେ ଖଟି ମଜୁରି ପାଇ ନିର୍ବାହ କରୁଛନ୍ତି ।

ଆମ ରାଜ୍ୟରେ ପ୍ରଥମେ ୧୯୮୩ ମସିହାରେ ବନ ବିଭାଗ କରିଆଣେ ଏହିପରି ଏକ ପ୍ରକଳ୍ପ କାର୍ଯ୍ୟକାରୀ କରାଯିବା ଚିନ୍ତା କରାଗଲା । ମହାରାଷ୍ଟ୍ରର ଅଭିସ୍ମତାକୁ ଆଖିଆଣରେ ରଖି ଏହା କାର୍ଯ୍ୟକାରୀ କରାଯିବା ସ୍ଥିର ହେଲା । ଏହି ଯୋଜନା ୧୯୮୪ ମସିହା ଅକ୍ଟୋବର ମାସରେ ଭାରତ ସରକାରଙ୍କର ଓ ଜାତି- ସଂଘ ତରଫରୁ ବିଶ୍ୱ ଖାଦ୍ୟ କାର୍ଯ୍ୟକ୍ରମର ଅନୁମୋଦନ ଲାଭକଲା । ଏହା କିପରି ଗାବରେ କାର୍ଯ୍ୟକାରୀ କରାଯିବ, ତାହା ସ୍ଥିର କରିବାକୁ ଓ ମହାରାଷ୍ଟ୍ର ପ୍ରଦେଶରେ କିପରି ଏହି ଯୋଜନା କାର୍ଯ୍ୟକାରୀ କରାଯାଇଛି ତାହା ଅନୁଧ୍ୟାନ କରି ସେ ବିଷୟରେ ପ୍ରତ୍ୟକ୍ଷ ଜ୍ଞାନ ଓ ଅନୁଭୂତି ଅର୍ଜନ କରିବା ପାଇଁ ଏକ ଗୁରିଜଣିଆ ଉଚ୍ଚକର୍ମଚାରୀ ଦଳକୁ ବନବିଭାଗ ତରଫରୁ ବିଶ୍ୱଖାଦ୍ୟ କାର୍ଯ୍ୟକ୍ରମ ସଂସ୍ଥା ଆନୁକୁଲ୍ୟରେ ୧୦ ଦିନିଆ ମହାରାଷ୍ଟ୍ର ଗସ୍ତ ଓ ପରେ ନୂଆଦିଲ୍ଲୀ ବିଶ୍ୱଖାଦ୍ୟ କାର୍ଯ୍ୟକ୍ରମ କାର୍ଯ୍ୟକ୍ରମରେ କଥାବାର୍ତ୍ତା ପାଇଁ ଓଡ଼ିଶା ସରକାର ପଠାଇ ଥିଲେ । ସେହି ଦଳର ଜଣେ ସଦସ୍ୟ ଭାବରେ ଲେଖକ ମହାରାଷ୍ଟ୍ର ଯାଇ ବିଭିନ୍ନ କାର୍ଯ୍ୟକ୍ରମ ଦେଖିବା ଓ ଚତ୍- ସମନ୍ଧାୟ ଆଲୋଚନା ଚକ୍ରରେ ଅଂଶ ଗ୍ରହଣ କରିବାର ସୁଯୋଗ ପାଇଥିଲେ । ଏହି କମିଟିର ରିପୋର୍ଟ ଅନୁଯାୟୀ ପରେପରେ ୧୯୮୬ ମସିହା ଏପ୍ରିଲ ମାସଠାରୁ ବିଶ୍ୱଖାଦ୍ୟ କାର୍ଯ୍ୟକ୍ରମ ପ୍ରକଳ୍ପ ୨୬୮୫ ଓଡ଼ିଶାରେ କାର୍ଯ୍ୟକାରୀ ହୋଇ ଆସୁଛି ।

ଏହି ପ୍ରକଳ୍ପ କାର୍ଯ୍ୟକାରୀ କରାଯିବା ପାଇଁ ପ୍ରଥମେ ଯେଉଁ ରିପୋର୍ଟ ପ୍ରସ୍ତୁତ ହୋଇଥିଲା ଏହା ସମଗ୍ର ପ୍ରଦେଶରେ ଦୂର ପର୍ଯ୍ୟାୟରେ କାର୍ଯ୍ୟକାରୀ କରାଯିବାର ବ୍ୟବସ୍ଥା ଥିଲା । ପ୍ରଥମ ପର୍ଯ୍ୟାୟରେ ଆଠଟି ଆଦିବାସୀ ବହୁତ ଜିଲ୍ଲାରେ ଯଥା, ବଜରାଣ୍ଡ, କେନ୍ଦୁଝର, କୋରାପୁଟ, ମୟୂରଭଞ୍ଜ, ଫୁଲବାଣୀ, ସମ୍ବଲପୁର, ସଦରଗଡ଼ ଓ ବରଗଞ୍ଜର ଜିଲ୍ଲାରେ ଏହା କାର୍ଯ୍ୟକାରୀ କରାଯିବା ପାଇଁ ବ୍ୟବସ୍ଥା ହୋଇଥିଲା । ଦୁଇବର୍ଷ ପରେ ଦ୍ୱିତୀୟ ପର୍ଯ୍ୟାୟ କାର୍ଯ୍ୟକ୍ରମ ହେଲେ ବଜରା ପାଞ୍ଚଟି ଜିଲ୍ଲା ଯେଉଁଥିରେ ହରିଜନ ଓ ଅନ୍ୟାନ୍ୟ ଅନୁସୂଚୀତ ଜାତିର ଲୋକଙ୍କ ସଂଖ୍ୟା ଅଧିକ, ସେଠାରେ କାର୍ଯ୍ୟକାରୀ ହୋଇଆସିବ । କିନ୍ତୁ ବିଶ୍ୱଖାଦ୍ୟ କାର୍ଯ୍ୟକ୍ରମ ପ୍ରକଳ୍ପ ଯେତେବେଳେ ମୁଖ୍ୟମନ୍ତ୍ରୀଙ୍କ ନିକଟରେ ଅନୁମୋଦନ- ନିମିତ୍ତ ପହଞ୍ଚିଲା ଓ ତାହାଙ୍କ ନିକଟରେ ଏହି ପ୍ରକଳ୍ପ ବିଷୟରେ ଫୁଲ୍ଲାନୁପୁଞ୍ଜ ଭାବରେ ଆଲୋଚନା କରାଗଲା ; ସେହି ଷ୍ଟରରେ ପ୍ରକଳ୍ପ ଶ୍ରମକ କଲ୍ୟାଣକାରୀ ଦିଗପ୍ରତି ଗୁରୁତ୍ୱ ଆରୋପ କରି ଓ ଓଡ଼ିଶାର ଗ୍ରାମାଞ୍ଚଳ ଶ୍ରମିକମାନଙ୍କର ଦୁସ୍ଥ ଆର୍ଥିକ ପରିସ୍ଥିତିକୁ ବିଭାଗକୁ ନେଇ ମୁଖ୍ୟମନ୍ତ୍ରୀ ଏହି ଯୋଜନାକୁ ପ୍ରଥମରୁହିଁ ସମସ୍ତ ଜିଲ୍ଲାରେ କାର୍ଯ୍ୟକାରୀ କରିବାକୁ ନିର୍ଦ୍ଦେଶ ଦେଇଥିଲେ । ତଦନୁ- ଯାୟୀ ପ୍ରକଳ୍ପ ରିପୋର୍ଟରେ କେତେକ ପରିବର୍ତ୍ତନ କରାଯାଇ- ଯାଇ ବର୍ତ୍ତମାନ ଏହା ସବୁ ଜିଲ୍ଲାରେ କାର୍ଯ୍ୟକାରୀ କରାଯାଇଅଛି । ପ୍ରକଳ୍ପ ଓଡ଼ିଶାର ୧୩ଟି ଜିଲ୍ଲାରେ ଯେଉଁ ଅଞ୍ଚଳଗୁଡ଼ିକ ସାଧାରଣତଃ ମରୁଡ଼ି ଆଦି ପ୍ରାକୃତିକ ବିପର୍ଯ୍ୟୟର ସମ୍ମୁଖୀନ ହେଉଛି ସେହି ଅଞ୍ଚଳଗୁଡ଼ିକ ଚିହ୍ନଟ କରି ଅଗ୍ରାଧିକାର ଭିତ୍ତିରେ ସେଠାରେ ଏହି ପ୍ରକଳ୍ପ କାର୍ଯ୍ୟକାରୀ କରାଯିବାର ବ୍ୟବସ୍ଥା କରାଯାଇଛି । ସେଗୁଡ଼ିକ ହେଲା—

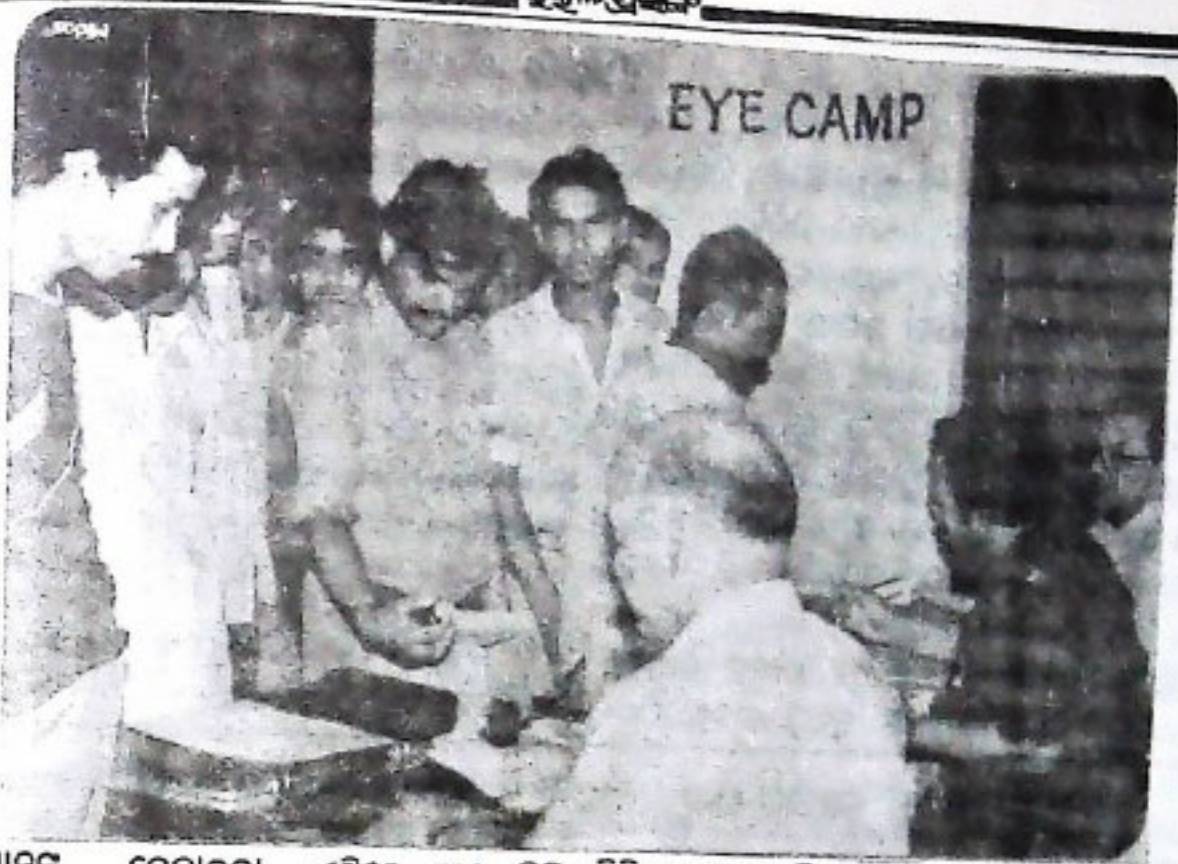

ଦରରେ ଶ୍ରମିକମାନଙ୍କୁ ଦେବାଛଡ଼ା ଏଥିରେ ଆଉ କିଛି ବିନିଯୋଗରେ ଶ୍ରମିକ କଲ୍ୟାଣ କାରୀ କାର୍ଯ୍ୟ କରାଯାଇଥାଏ, ବୈଶିଷ୍ୟ ନାହିଁ । ପୁନଶ୍ଚ ଯେଉଁ ଶ୍ରମିକମାନେ ଏହି କାର୍ଯ୍ୟକ୍ରମରେ ଯଥା-ପରିବା ପାଣି ପାଇଁ କୃତ୍ରିମ ଖୋଳିବା, ପୋଖରୀ ଖୋଳିବା, କାର୍ଯ୍ୟ କରନ୍ତି ସେମାନେ ମଜୁରୀ ବାବଦକୁ ନଗଦ ଟଙ୍କା ସ୍ୱାସ୍ଥ୍ୟ ପରୀକ୍ଷା ପାଇଁ ଭ୍ରାମ୍ୟମାଣ କେନ୍ଦ୍ର, ଅମୋଦ ପ୍ରମୋଦ ଓ ଖାଦ୍ୟ ଶସ୍ୟ ଉତ୍ପାଦନେବା ପାଇଁ ବାଧ୍ୟ । କିନ୍ତୁ ବିଶ୍ୱ ପାଇଁ କୋଠସର, ପିଲମାନେ ପତିବାପାଇଁ ସ୍ତ୍ରୀ ଉତ୍ପାଦି । ଖାଦ୍ୟ କାର୍ଯ୍ୟକ୍ରମରେ ଯୋଗଦାନ କରିବା ପାଇଁ ଶ୍ରମିକମାନେ ଉଦାହରଣ ସ୍ୱରୂପ ୧୦ ଟଙ୍କା ଯଦି ସର୍ବନିମ୍ନ ମଜୁରୀ ଧରାଯାଏ, ବାଧ୍ୟ ନୁହଁନ୍ତି । ସେମାନେ ଏଥିରେ ସେଇକୃତ ଭାବରେ ତେବେ ବିଶ୍ୱ ଖାଦ୍ୟ କାର୍ଯ୍ୟକ୍ରମରେ ସାମିଲ ହୋଇଥିବା ଜଣେ ଯୋଗ ଦିଅନ୍ତି । ଜଣେ ଶ୍ରମିକ ଦିନକୁ ମଜୁରୀ ଯହ୍ନ ଯେଉଁ ଶ୍ରମିକ ତାର ମଜୁରୀ ବାବଦକୁ ୨ ଟଙ୍କା ନଗଦ ଆକାରରେ ଖାଦ୍ୟ ସାମଗ୍ରୀ ପାଏ, ତାହା ତାର (ପାଞ୍ଚଜଣ ବିଶିଷ୍ଟ) ପାଇବ । ବଜକା ୩ ଟଙ୍କା ସେ ବନ ବିଭାଗକୁ (W. F. P. Welfare fund)କୁ ସ୍ୱେଚ୍ଛାକୃତ ଦେଣ ଭାବରେ ଦେଇ ପରିବାରର ଦିନକର ସୁଖମ ଖାଦ୍ୟ ପାଇଁ ଯଥେଷ୍ଟ ଓ ସର୍ବୋ-ପ୍ରତି ବଦଳରେ ୨ ଟଙ୍କା ଜିଲ୍ଲା ଗୁରୁତ୍ୱ/ଗହମ, ୨୦୦ ଗ୍ରାମ ପରି ଖାଦ୍ୟ ସାମଗ୍ରୀ ପ୍ରାପ୍ତିର ପ୍ରତିଦାନ ସ୍ୱରୂପ ସେ ଯେଉଁ ଟ୍ରାଲି ବା ଟଣା ଓ ୨୦୦ ଗ୍ରାମ ଖାଇବା ବନସ୍ପତି ତେଲ ପାଇବ । ଅର୍ଥ ସ୍ୱେଚ୍ଛାକୃତ ଭାବରେ ପ୍ରଦାନ କରନ୍ତୁ ଦିଏ (Voluntary Contribution) ଏହି ଖାଦ୍ୟ ପରିମାଣକୁ ଗୋଟିଏ ଖାଦ୍ୟ ଏକକ ବା ଯୁନିଟ୍ ପାଇଲା ପରି ଆଡ଼ଗୁଣୀ ରହେ ନାହିଁ । ପୁନଶ୍ଚ ସେହି ଅର୍ଥ କୁହାଯାଏ । ବର୍ତ୍ତମାନର ବଜାର ଦରରେ ଏହାର ମୂଲ୍ୟ



ଅନୁମତ ୧୪ ଟଙ୍କା ହେବ । ଯେହେତୁ ସେ (ଶ୍ରମିକ) ଏ ଟଙ୍କା ପ୍ରତି ବଦଳରେ ୧୪ ଟଙ୍କା ଖାଦ୍ୟ ସାମଗ୍ରୀ ପାଇଛି ତାହାର ମୂଲ୍ୟାଙ୍କନ ପ୍ରକାରରେ ୧୪-୩-୧୧ଟଙ୍କା ବଢ଼ିଯାଇଛି ବୋଲି ଧରାଯାଇ ପାରିବ । ଅର୍ଥାତ୍ ତାହାର ଦୈନିକ ମୂଲ୍ୟାଙ୍କନ ଦୂରରେ ଯାଇ ଯାଉଛି । ଏଠାରେ ଲକ୍ଷ୍ୟ କରିବା କଥା ଯେ ଏହି କାର୍ଯ୍ୟକ୍ରମ ଦ୍ଵାରା ମୂଲ୍ୟାଙ୍କନ ବଢ଼ିବା ସମ୍ଭବ କମ୍ ବରରେ କୃତ୍ରିମ ପାଇଁ ଆବଶ୍ୟକୀୟ ଖାଦ୍ୟ ସାମଗ୍ରୀ ମଧ୍ୟ ମିଳିପାରିବ । ଏହି ଯେଉଁ ଏ ଟଙ୍କା ସୁଦ୍ଧାକୃତ ଦେଶ ଭାବେ ପ୍ରକଳ୍ପରେ ଗଢ଼ିତ ହେଉଛି ତାହାର ପରିମାଣ ପ୍ରକଳ୍ପ ମଧ୍ୟରେ ପ୍ରାୟ ଆଠକୋଟି ଟଙ୍କା ହେବ ଓ ସେଥିରେ ବହୁବିଧ ଶ୍ରମିକ କଲ୍ୟାଣକର କାର୍ଯ୍ୟ କରାଯାଇ ପାରିବ ବୋଲି ବ୍ୟବସ୍ଥା ରହିଛି ।

ଶ୍ରମିକ ପରିମାଣରେ ଯୋଗାଇ ଦେଇ ସେମାନଙ୍କ ସ୍ଵାସ୍ଥ୍ୟ ଓ କାର୍ଯ୍ୟକାରୀତା କ୍ଷମତା ବଢ଼ାଇବା ଓ ସେମାନଙ୍କର ସର୍ବନିମ୍ନ ଆବଶ୍ୟକତା ମେଣ୍ଟାଇବା ବିଶ୍ଵଖାଦ୍ୟ କାର୍ଯ୍ୟକ୍ରମର ଲକ୍ଷ୍ୟ । ଏହା ସଙ୍ଗେସଙ୍ଗେ ଆବଶ୍ୟକତାଠାରୁ ଅଧିକ ଖାଦ୍ୟ ସାମଗ୍ରୀ ଯେପରି ଶ୍ରମିକମାନଙ୍କ ହାତକୁ ନ ଯାଏ ଓ ତଦ୍ଵାରା ବହୁତା ଖାଦ୍ୟ ସାମଗ୍ରୀ ଯେପରି କଳାବଜାରରେ ବିକ୍ରିହେବା ଅବସ୍ଥା ନରହେ ସେଥିପାଇଁ ମଧ୍ୟ କେତେକ କଟକଣା ଓ ପ୍ରତିବନ୍ଧକ ବ୍ୟବସ୍ଥା ରହିଛି । ମୋଟ ଭାବରେ କହିବାକୁ ଗଲେ ବିଶ୍ଵ ଖାଦ୍ୟ କାର୍ଯ୍ୟକ୍ରମ ପୂର୍ଣ୍ଣ ମାତ୍ରାରେ ଏକ ଶ୍ରମିକ ମଙ୍ଗଳକର କାର୍ଯ୍ୟକ୍ରମ ।

ପ୍ରକଳ୍ପ ରିପୋର୍ଟରେ ସବୁ ବିଷୟ ଅତି ସାଞ୍ଜକ ଭାବରେ ନିର୍ଦ୍ଦାରିତ କରାଯାଇଛି । ଶ୍ରମିକମାନଙ୍କୁ ସୁସମ ଖାଦ୍ୟ ଆବ-

ବିଶ୍ଵଖାଦ୍ୟ କାର୍ଯ୍ୟକ୍ରମ ପ୍ରକଳ୍ପ ୨୬୮୫ ଓଡ଼ିଶା ସମ୍ପର୍କରେ କେତେକ ଜାତବ୍ୟ ବିଷୟ—

ମୋଟା ମୋଟି ଭାବେ ବିଶ୍ଵ ଖାଦ୍ୟ କାର୍ଯ୍ୟକ୍ରମ ପ୍ରକଳ୍ପ 2685, ଓଡ଼ିଶା

ପ୍ରକଳ୍ପ ସମୟ	୫ ବର୍ଷ ଆରମ୍ଭ-୧୯୮୭ ମସିହା ଏପ୍ରିଲମାସ
କେଉଁମାନେ ପ୍ରକଳ୍ପ କାର୍ଯ୍ୟ କରିବେ	(କ) ଓଡ଼ିଶା ବନ ବିଭାଗ ଚେରିଚୋରିଅଲ ଓ ବନ୍ୟପ୍ରାଣୀ ବନ ଖଣ୍ଡ (ଖ) ଓଡ଼ିଶା ବନ ବିଭାଗ କେନ୍ଦ୍ରପଞ୍ଚ (ଗ) ଓଡ଼ିଶା ବନ ନିଗମ ବନଖଣ୍ଡ (ଘ) ଓଡ଼ିଶା ବୃକ୍ଷରୋପଣ ଭବନନିଗମ ନିଗମ (ଙ) ସିମିଟି ପାହାଡ଼ ବନ ଭବନନିଗମ ନିଗମ
ପ୍ରକଳ୍ପ ଖର୍ଚ୍ଚ	ଟ. ୧୩,୫୭୪ କୋଟି
	ମୂଲ୍ୟାଙ୍କନ ଟ. ୩୨*୪୭୧ କୋଟି ଖାଦ୍ୟ ସାମଗ୍ରୀ ଟ. ୨୬*୮୯୪ କୋଟି Handing Charges ଟ. ୩*୭୯୪ କୋଟି Staff ଟ. ୦*୪୧୫ କୋଟି
ମୋଟ ଶ୍ରମ ଦିବସ	.. ୪*୩୩୦ କୋଟି
ମୋଟ ଖାଦ୍ୟ ଦିବସ	.. ୨*୬୩୫ କୋଟି
ମୋଟ ମିଳିବାକୁ ଥିବା ଖାଦ୍ୟ ସାମଗ୍ରୀ	୬୩,୨୪୦ M.T
	୫୨,୨୦୦.୦୦ M.T ସ୍ଵଳ୍ପ + ଗହମ ୫,୨୨୦*୦୦ M.T ଚାଉଳ ୫,୨୨୦*୦୦ M.T ବନଖଣ୍ଡ ୨,୦୦୦କିଲୋ ସ୍ଵଳ୍ପ + ଗହମ
ପ୍ରତି ବୃତ୍ତମୂଳକ ଦୈନିକ ମିଳିବା ଖାଦ୍ୟପ୍ରାପ୍ୟ	..

(Ration) ର ପରିମାଣ

୦.୨୦୦ ଗ୍ରାମ ଭାଲି ୦.୨୦୦ଗ୍ରାମ ବନସ୍ତ ଚେର

ସେଇଭାବେ (Ration) ପ୍ରତି
ଶ୍ରମିକମାନଙ୍କ ଦେଶ

୪ ୩ କା

ବିଶ୍ୱଖାଦ୍ୟ କାର୍ଯ୍ୟକ୍ରମ ଶ୍ରମିକ ମଙ୍ଗଳ ପାଇଁ
ଅର୍ଚ୍ଚିତ ପାଣିର ପରିମାଣ

୨.୯୦୫ ଗୋଟି ଟଙ୍କା

ଓଡ଼ିଶାରେ ବିଶ୍ୱଖାଦ୍ୟ କାର୍ଯ୍ୟକ୍ରମ ଆରମ୍ଭ ହେବାର ଦୁଇବର୍ଷ
କିଛି ଚିନ୍ତାଧାରା ବର୍ଷ ଚାଲିଛି । କିନ୍ତୁ କେତେକ ଅସୁବିଧା ଚଳଚଃ
ଏହି ସମୟ ମଧ୍ୟରେ ଆଶାନୁରୂପ ଭାବେ ଖାଦ୍ୟ ସାମଗ୍ରୀ
ପ୍ରକଳ୍ପର ବିଭିନ୍ନ କାର୍ଯ୍ୟମାନଙ୍କରେ ବ୍ୟବହୃତ ହୋଇ ପାରିନାହିଁ ।
ପ୍ରକଳ୍ପ କାର୍ଯ୍ୟ ଧାର୍ଯ୍ୟ ରକ୍ଷ୍ୟର ମାତ୍ର ଏକ ପଞ୍ଚମାଂଶ ମଧ୍ୟରେ
ସୀମିତ ରହିଛି । ଏହା ଅତ୍ୟନ୍ତ ତାତ୍ପର୍ଯ୍ୟପୂର୍ଣ୍ଣ ଓ ପ୍ରଶ୍ନଧାନର
ବିଷୟ । ଆଶା କରାଯାଉଛି ଯେ ନିକଟ ଭବିଷ୍ୟତରେ କେତେକ
ଅରାବ ଅସୁବିଧା ଯେଉଁଥିପାଇଁ ପ୍ରକଳ୍ପର ଅଗ୍ରଗତିରେ ବାଧା
ଉଠୁଥିଲା, ତାହା ଦୂର କରାଯିବ ଓ ପ୍ରକଳ୍ପ କାର୍ଯ୍ୟ ତୁରାନ୍ତର
ହେବ । ଆମ ପଢ଼ୋଶୀ ରାଜ୍ୟ ମଧ୍ୟପ୍ରଦେଶ ଏହି କାର୍ଯ୍ୟ-
କ୍ରମରେ ବହୁଦୂର ଆଗେଇଛନ୍ତି । ବିଶ୍ୱଖାଦ୍ୟ କାର୍ଯ୍ୟକ୍ରମ
ଓ ଭାରତ ସରକାରଙ୍କୁ ନିବେଦନ କରି ମଧ୍ୟପ୍ରଦେଶ, ଖାଦ୍ୟ

ସାମଗ୍ରୀ ପ୍ରାପ୍ତରୁ ଦୃଢ଼ୀକୃତ କରିପାରିଛନ୍ତି । ରାଜସ୍ଥାନ
ପ୍ରଦେଶରେ ମଧ୍ୟ ଏହି କାର୍ଯ୍ୟକ୍ରମ ଶୁଭ ସଫଳତାର ସହିତ
କାର୍ଯ୍ୟକାରୀ ହେଉଛି । ଆଶା କରାଯାଉଛି ଯେ ବିକଳରେ
ହେଲେ ମଧ୍ୟ ଓଡ଼ିଶାରେ ବିଶ୍ୱଖାଦ୍ୟ କାର୍ଯ୍ୟକ୍ରମ ପ୍ରତି ସଂପୂର୍ଣ୍ଣ
କର୍ମକର୍ତ୍ତାମାନେ ସଚେତନ ହୋଇ ଯଥେଷ୍ଟ ଆଗ୍ରହ ପ୍ରଦର୍ଶନ
କରିବେ ଓ ବିଶ୍ୱଖାଦ୍ୟ କାର୍ଯ୍ୟକ୍ରମକୁ ଆଗେଇ ନେବାରେ
ସାହାଯ୍ୟ କରିବେ । କାରଣ ଓଡ଼ିଶାପରି ଏକ ଅନୁସୂଚିତ,
ଦରିଦ୍ର ଓ ମରୁଡ଼ି, ବନ୍ୟା ପ୍ରପାତିତ ରାଜ୍ୟ ପାଇଁ ବିଶ୍ୱଖାଦ୍ୟ
କାର୍ଯ୍ୟକ୍ରମ ଉଗ୍ରବାନଙ୍କର ଅବଦାନ କହିଲେ ଅତ୍ୟୁକ୍ତି ହେବନାହିଁ ।

ନିର୍ଦ୍ଦେଶକ ଓ ସଂଯୋଜକ, ବିଶ୍ୱଖାଦ୍ୟ କାର୍ଯ୍ୟକ୍ରମ
ପ୍ରକଳ୍ପ (୧୬୮୫), ଓଡ଼ିଶା, କଟକ ।

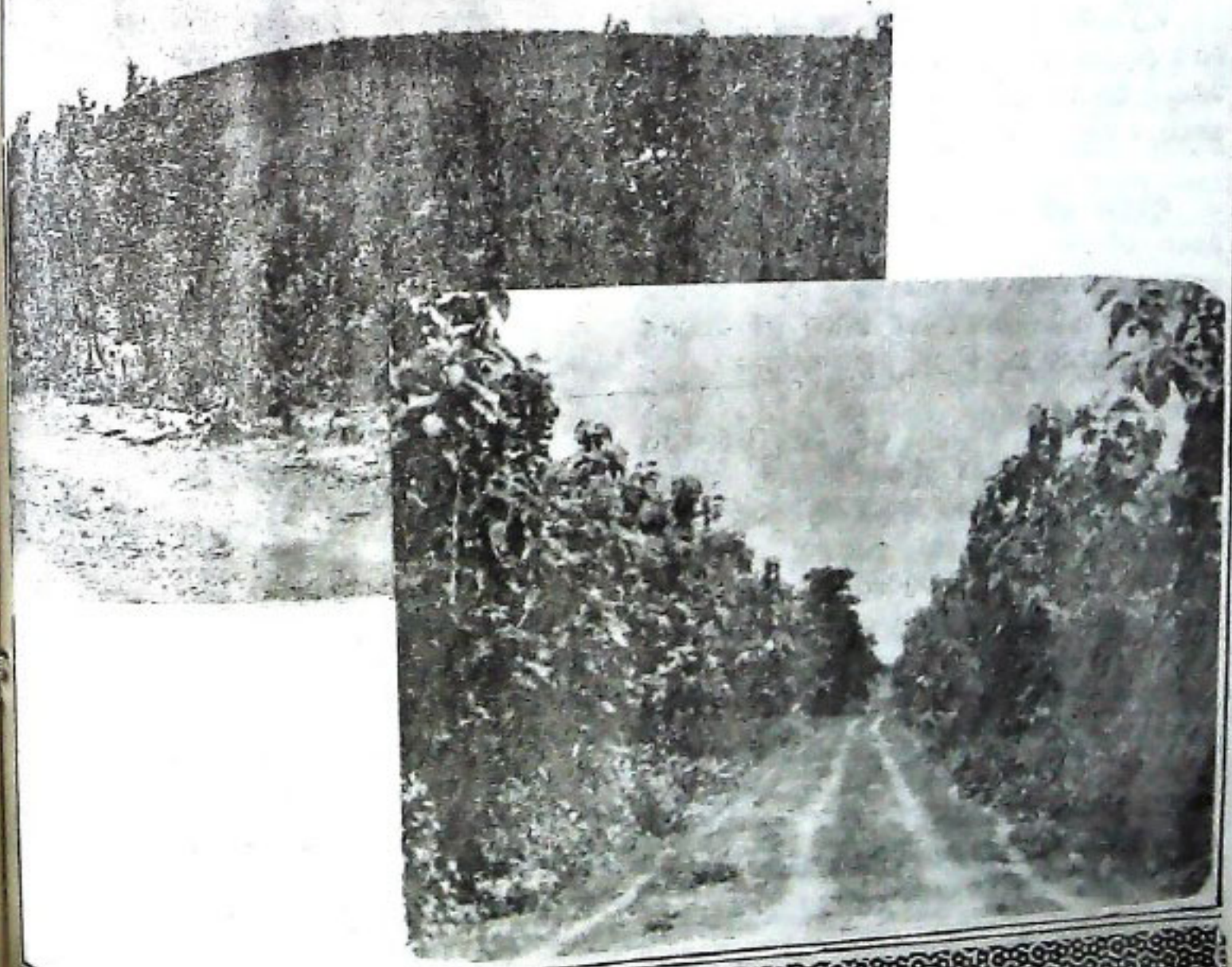

ଓଡ଼ିଶାର ଲୁଗା ଜଙ୍ଗଲ

ଶ୍ରୀ ରାଜୀବ ଲୋଚନ ରଥ

ସାଧାରଣତଃ ଲୋକେ ଶାଳ, ବାଉଁଶ ଓ ସାଗୁଆଳ ଜଙ୍ଗଲ ବିଷୟରେ ସହଜରେ ବୁଝିଥାନ୍ତି । ତେଣୁ ଲୁଗା ଜଙ୍ଗଲ ବିଷୟରେ କିଛି ଉପାଦେୟ ତଥ୍ୟ ନ ଦେଲେ ସାଧାରଣ ଲୋକଙ୍କ ପକ୍ଷରେ ଏ ବିଷୟରେ କିଛି ବୁଝିବା କଷ୍ଟକର ।

ମୁଖ୍ୟତଃ ଲୁଗା ଜଙ୍ଗଲ ନଦୀ ଓ ସମୁଦ୍ରର ସଙ୍ଗମ ସ୍ଥଳରେ ବଢ଼ିଥାଏ । ଏ ପ୍ରକାର ଜଙ୍ଗଲ ପାଇଁ ଦୈନିକ, ସାପ୍ତାହିକ କିମ୍ବା ପାଞ୍ଚିକ ଲୁଗା ପାଣି ମାଡ଼ିବା-ନିହାତି ଆବଶ୍ୟକ କିମ୍ବା ପାଣି ନ ମାଡ଼ି ପାରିଲେ ଅତତଃ ଜମିରେ କିଛି ଲବଣାଂଶ ଏ ପ୍ରକାର ଜଙ୍ଗଲର ଅଭିବୃଦ୍ଧି ପାଇଁ ନିହାତି ଆବଶ୍ୟକ ।

ଭାରତ ବର୍ଷରେ ଏ ପ୍ରକାର ଲୁଗା ଜଙ୍ଗଲ ପଶ୍ଚିମବଙ୍ଗର ସୁନ୍ଦରବନ (ହୁଗୁଳି ମୁହାଣ) ଓଡ଼ିଶାର ମହାନଦୀ, ବ୍ରାହ୍ମଣୀ, ବୈତରଣୀ ମୁହାଣ (ଭିତର କନିକା ଓ ବୁକଙ୍ଗ), ଆନ୍ଧ୍ର ପ୍ରଦେଶର ନଦୀ ମୁହାଣ (ଶ୍ରୀ ହରିକୋଟା ପାଖାପାଖି, ରୁକୁରାଟ ନଦୀ ମୁହାଣ ଇତ୍ୟାଦିରେ ଦେଖାଯାଇଥାଏ । ଏହା ମଧ୍ୟରେ ଓଡ଼ିଶାର ଉପକୂଳ ଲୁଗା ଜଙ୍ଗଲ ସୁନ୍ଦରବନ ଅପେକ୍ଷା ଆହାତରେ ଛୋଟ ହେଲେ ମଧ୍ୟ ଉଦ୍ଭିଦଗାଳିର ପ୍ରକାର, ଭେଦ ଓ ବୈଶିଷ୍ଟ୍ୟତା ଦୃଷ୍ଟିରୁ କୋଥଳ ଏ ଭାରତର ଅନ୍ୟତମ । ଦୁର୍ଭାଗ୍ୟବଶତଃ, ଏହି ଜଙ୍ଗଲର ଉପକାରୀତା ଓ ବିଶିଷ୍ଟତା ବିଷୟରେ ଲୋକେ ଅନଭିକ୍ଷ ଥିବା ଦୃଷ୍ଟିରୁ ଏହାର ବିଲେପ ସାଧନ ଆଗେଇ ଚାଲିଛି । ଏଣୁ ଆଶା କରାଯାଏ ଯେ ନିମ୍ନରେ ଦିଆଯାଇଥିବା ତଥ୍ୟ ଗୁଡ଼ିକ ଲୋକଙ୍କୁ ଏ ବିଷୟରେ ଜ୍ଞାନ ଆହରଣ ପାଇଁ କିଛିତା ସାହାଯ୍ୟ କରିବ ।

ଲୁଗା ଜଙ୍ଗଲର ବିଶିଷ୍ଟତା

ଲୁଗା ଜଙ୍ଗଲରେ ସାଧାରଣତଃ ନିମ୍ନରେ ଦିଆଯାଇଥିବା ଗଛଗୁଡ଼ିକ ଦେଖାଯାଏ । ଯଥା:- ରାଇ, ବନୀ, ଗୁଆ, ହେମୁଆ ସୁନ୍ଦରୀ ଓ ପିତାମାରି ଇତ୍ୟାଦି । ଏହି ଗଛଗୁଡ଼ିକର ବେତେକ ବିଶିଷ୍ଟତା ଥାଏ ।

Stilt Root ଠେସ ତେର

ଏହା ପ୍ରକୃତିର ଏକ ସୁନ୍ଦର ବ୍ୟବସ୍ଥା ଯାହାଦ୍ୱାରା ମଝିରେ ମଝିରେ ଦ୍ରୁତ ଗତିରେ ହେଉଥିବା ବାତ୍ୟା ଓ ସମୁଦ୍ର ତୁମ୍ବୁର ଏହି ଗଛଗୁଡ଼ିକ ଉପକୃଷ୍ଟିବାକୁ ରକ୍ଷା ପାଇଥାନ୍ତି । ଶାରଣ ଓଡ଼ିଶା ଉପକୂଳବର୍ତ୍ତୀ ସମୁଦ୍ର କୂଳରେ ଘଣ୍ଟାପ୍ରତି ଦୁଇଶହ କିଲୋମିଟର ବେଗରେ ଘୁଞ୍ଚିବାତ୍ୟା ଓ କୁଆର ହେବାର ଉଲ୍ଲେଖ ଅଛି । ଏହି କୁଆରଗୁଡ଼ିକ ବେଳେ ବେଳେ ଅଠ ମିଟର ଉଚ୍ଚରେ ବୃକ୍ମଲଂଘନ କରିଥାନ୍ତି । ଏହି ଘୁଞ୍ଚିବାତ୍ୟାର ସାଧାରଣ ଗଛକୁ ରକ୍ଷା କରାଇକି ପ୍ରଧାନ ତେର (Tap Root) ସାହାଯ୍ୟରେ ରକ୍ଷା କରିବା ଅସମ୍ଭବ । ତେଣୁ ପ୍ରକୃତି ତରୁ ଏହି ଅସଂଖ୍ୟ ଠେସ ତେର (Stilt Root) ଏହି ପ୍ରକାର ଗଛକୁ ବାତ୍ୟା ଦାଉରୁ ରକ୍ଷା କରେ । ବାତ୍ୟାକ୍ରମିତ ପର୍ଯ୍ୟନ୍ତ ଛିଡ଼ିରେ ଏହି ଠେସ ତେର ଦ୍ୱାରା ଗଛଗୁଡ଼ିକ ମଝି ଯାଆନ୍ତି କିନ୍ତୁ ଭାଙ୍ଗି ଯାଆନ୍ତି ନାହିଁ । ଅନ୍ୟ ଭାଷାରେ କହିଲେ, ଲୁଗା ଜଙ୍ଗଲ ହେଉଛି ପ୍ରକୃତିର ଉଦ୍ଭିଦ ଜଗତର ଏକ ନମନୀୟତାର ଉଦାହରଣ ।

୨ । ସମୁଦ୍ର କୁଆରର ନିୟମିତତା ଦୃଷ୍ଟିରୁ କେତେଗୁଡ଼ିଏ ପ୍ରକାରର ଉପରେ ଦୈନିକ, ସାପ୍ତାହିକ କିମ୍ବା ପାକ୍ଷିକ କୁଆର ମାଡ଼ିଥାଏ ।

ତେଣୁ କରି ଲୁଣା କୁଆର ପାଣିରେ ବୁଡ଼ି ରହୁଥିବା ଚେର-ଗୁଡ଼ିକ ଅନୁକାମ ଅଭାବରେ ମରିଯିବାର ସମ୍ଭାବନା ଥାଏ । ଅନୁକାମ ଆହରଣ କରିବା ପାଇଁ ଚେରଗୁଡ଼ିକ କୁଆର ଉତ୍ତରାପ ପାଣିରୁ ଉପରେ ମୁଣ୍ଡ ଡେଲି ଥାନ୍ତି । ଏହି ଚେର ଗୁଡ଼ିକୁ ଶୁଷ୍କ ନକା କହିଲେ ଅତ୍ୟୁକ୍ତି ହେବନାହିଁ ।

3. ଶ୍ଵସନ ମୂଳ (Pneumat Aphore)

ଏ ପ୍ରକାରର ଚେର କେବଳ ଲୁଣା ଜଙ୍ଗଲରେ ଥିବା ଗଛର ବିଶିଷ୍ଟତା । ସାଧାରଣତଃ ଲୁଣା ଜଙ୍ଗଲର ଗଛଗୁଡ଼ିକ ବେଶୀ ଉଚ୍ଚ ହୋଇ ନ ଥାନ୍ତି । ଏହାର କାରଣ ହୋଇପାରେ ଯେ, ସମୁଦ୍ର କୁଳରେ ହେଉଥିବା ଗୁଣ୍ଡିକାତ୍ୟା ଦୃଷ୍ଟିରୁ ବେଶୀ ଉଚ୍ଚ ଗଛଗୁଡ଼ିକ ସମ୍ଭାଳିବା କଷ୍ଟକର । ତେଣୁ କରି ପ୍ରାୟ ସମସ୍ତ ଉଚ୍ଚ ମଧ୍ୟମ କିମ୍ବା ଅଳ୍ପ ଉଚ୍ଚତା ବିଶିଷ୍ଟ ହୋଇଥାନ୍ତି ।

୪ । ଏହି ଗଛଗୁଡ଼ିକ ସବୁ ସମୟରେ ଲୁଣା ପାଣିରେ ବୁଡ଼ି ରହୁଥିବାରୁ କିମ୍ବା ତା ସଂସର୍ଗରେ ଆସୁଥିବାରୁ ସେଥିରୁ ଲୁଣି ଅଂଶ ନିର୍ଗତ କରିବାର କେତେକ ଗୁଣ୍ଡି ଦେଖିବାକୁ ମିଳିଥାଏ ।

୫ । ସମୁଦ୍ର କୁଳିଆ ଯାଗା ସବୁବେଳେ ସରସପିଆ ରହୁଥିବାରୁ ଓ କୁଆର ମାଡ଼ିଯାଉଥିବାରୁ ଗୁରା ଗଛ ଉଧେଇବା କଷ୍ଟକର । ତେଣୁ ପ୍ରକୃତିର ଏକ ସୁନ୍ଦର ବ୍ୟବସ୍ଥା ଅନୁଯାୟୀ ମଞ୍ଜିଗଡ଼ିକ ପକରୁ ପଡ଼ିବା ଆଗରୁ ଅକ୍ରୋମୋଗମ ହୋଇ ତଳେ ପଡ଼େ । (Vivipary) ଓ ସଙ୍ଗେସଙ୍ଗେ ଗୁରା ଗଛରେ ପରିଣତ ହୁଏ । ଏହି ପ୍ରକାର ପ୍ରକୃତିର ସୂକ୍ଷ୍ମ ବୋଧହୁଏ ଆଉ କୈଣସି ପରିସ୍ଥିତିରେ ଦେଖାଯାଇ ନ ଥାଏ । ଏହା ଲୁଣା ଜଙ୍ଗଲର ଏକ ବୈଶିଷ୍ଟ୍ୟ ।

ଉପରୋକ୍ତ ବୈଶିଷ୍ଟ୍ୟତାରୁ ଏହା ଅକ୍ଷେପରେ ଅନୁମାନ କରାଯାଇ ପାରେ ଯେ ଲୁଣା ଜଙ୍ଗଲ ପ୍ରକୃତିର ଏକ ବିଶିଷ୍ଟ ଅବଦାନ । ଏହା କେବଳ କେତେକ ନିର୍ଦ୍ଦିଷ୍ଟ ପରିସ୍ଥିତିରେ ବର୍ଷ ପାରେ । ତେଣୁ ଥରେ ଏହାର ବିଲେପ ସାଧନ ହେଲେ ଏହାକୁ ଫେରି ପାଇବା କଷ୍ଟକର ।

ଲୁଣା ଜଙ୍ଗଲର ଉପାଦେୟତା

୧ । ଏହା ଏକ ପ୍ରକାର ଜଂଗଲ, ଯାହାକି କେବଳ ନୂତନ ବେକାରୁମି ସୃଷ୍ଟି କରିବାରେ ସହାୟକ ହୋଇଥାଏ । କାରଣ ସେତେବେଳେ ନୂତନ ଉପର ମୁଣ୍ଡରୁ ଆସୁଥିବା ପତ୍ରମାଟି ଲୁଣା ଜଂଗଲର କରୁଥିଲେ ଯେ ସମୁଦ୍ର ଉପକୂଳରେ ଏକ ବିଲେମିତର ପ୍ରସ୍ଥ ସଂସ୍ଥା ଚେରମୂଳ ଦ୍ଵାରା ଛାଣିହୋଇ ନୂତନ ସ୍ଵଚ୍ଛନ୍ଦ ସୃଷ୍ଟି କରିବାରୁ ଲୁଣା ଜଂଗଲ ଉତ୍ପାଦିତ ହେଉଛି ଏକମାତ୍ର ଉପାଦେୟ ଭାବିଥାଏ । ଅପର ପକ୍ଷରେ ସାମୁଦ୍ରିକ ସ୍ରୋତରେ ଦୂର ବ୍ୟବସ୍ଥା । ସଂଗ୍ରହେ ଆସୁଥିବା ବାଲୁକାଗଣି ଏହି ଗଛର ଚେରମୂଳ ଦ୍ଵାରା ବାଧାସାଧ୍ୟ ହୋଇ ନୂତନ ବେକାରୁମି ସୃଷ୍ଟି କରିଥାଏ । ଉପରେ ଉଲ୍ଲେଖରେ ସବିଶେଷ ଅନୁଧ୍ୟାନ କରିଥିବା ପୂର୍ବତନ କନିକା

ମହାରଜ, ଶ୍ରୀ ଶୈଳେନ୍ଦ୍ର ନାରାୟଣ ଇଂଜିନିୟର ଗଢ଼େଇ କରିଛନ୍ତି ଯେ ଏହି ଲୁଣା ଜଂଗଲଦ୍ଵାରା ଅମର ସୁଡ଼ି କାଳରେ ଅନୁଧ୍ୟାନ ୧୦,୦୦୦ ଏକର ଓଡ଼ିଶା ଉତ୍କଳରେ ମିଶି ପାରିବାରେ ସାହାଯ୍ୟ କରିଛି । ନୂତନ ଜମି ସୃଷ୍ଟି କରିପାରିବା କ୍ଷମତା ବୋଧହୁଏ ଆଉ କୈଣସି ସ୍ଵାକୃତିକ ଉପାୟରେ ସମ୍ଭବ ନୁହେଁ ।

ପରେପରେ ପ୍ରକୃତିର ବିଚିତ୍ର ବ୍ୟବସ୍ଥା ଦ୍ଵାରା କେତେଗୁଡ଼ିଏ ଗଛର ମଂଜି (ଯଥା: ଗରୁ ବଂଦରୀ ସୁଗୁଡ଼ି) ଯାହାକି ପକରୁ ଅଲଗାହେବା ଆଗରୁ ଅଂକ୍ରୋମୋଗମ ହୋଇଥାଏ, ତାହା ଆପେ ଆପେ ପଡ଼ି ଏହି ନୂତନ ଭୂମିଖଣ୍ଡରେ ନୂତନ ଜଂଗଲ ସୃଷ୍ଟି କରିବାରେ ସାହାଯ୍ୟ କରିଥାଏ । ଏମାନଙ୍କୁ ପ୍ରାଥମିକ ବୃକ୍ଷୋପନିବେଶ (Primary Colonization) କୁହାଯାଏ । ସେଗୁଡ଼ିକ ହେଲେ କେରୁଆଁ, ଗଲ ଓ ବନା ଇତ୍ୟାଦି । ଉପରେ ଉଲ୍ଲେଖ ବିଷୟରୁ ସହଜରେ ଅନୁମେୟ ଯେ ଏହିପ୍ରକାର ପ୍ରକୃତି ଦର ସଂଘଟନ (Phenomena) ବୋଧହୁଏ ଅନ୍ୟ କୈଣସି ଜଂଗଲ କିମ୍ବା ଉଦ୍ଭିଦ ଜଗତରେ ସମ୍ଭବନୁହେଁ । କିନ୍ତୁ ଏହା ଦୟନୀୟ ଯେ ପ୍ରକୃତିର ଏହି ବିଗତ ଅବଦାନକୁ ମାନବ ସମାଜ ବ୍ୟବହାର କରିବା ପରିବର୍ତ୍ତେ ତାକୁ ଅବିରୁଦ୍ଧ ଭାବେ ନଷ୍ଟ କରିବାରେ ଲାଗିଛନ୍ତି ।

ଲୁଣା ଜଙ୍ଗଲର ବାତ୍ୟା ପ୍ରକୋପରୁ ରକ୍ଷା କରିବାର ଉପକାରତା

୧୯୭୧ ମସିହା ଅକ୍ଟୋବର ଶେଷ ସପ୍ତାହରେ ଓଡ଼ିଶା ଉପକୂଳରେ ଏକ ବିଗତ ସୁନ୍ଦର-କରୀ ଗୁଣ୍ଡିକାତ୍ୟା ପ୍ରାୟ ଏକ ଶହ ଅଣା କିଲୋମିଟର ବେଗରେ କୁଳ ଜଂଗଲ କରିଥିଲା । ଏହାର ବିଭିନ୍ନାକାରେ ଅନ୍ୟ କ୍ଷୟକ୍ଷତି ସଂଗ୍ରହ ସରକାରୀ ଜଙ୍ଗଲରେ ୧୦,୦୦୦ ଯେଦିଓ ପ୍ରକୃତ ସଂଖ୍ୟା ଯଥେଷ୍ଟ ବେଶୀ) ଲୋକ ପ୍ରାଣ ହରାଇଥିଲେ । ପ୍ରକୃତରେ କିନ୍ତୁ ମୋଟାମୋଟି ଗୁଣ୍ଡିକାତ୍ୟା ଯେତେବେଳେ ଦେଖାଯାଇଥିଲା ଯେ ଯେଉଁ ଅଂଚଳରେ କିଛି ଲୁଣା ଜଂଗଲ ରହିଥିଲା (ଯଥା: ଧାମରା ଉତ୍ତରରେ ଥିବା ବନପାହି, କୁଳ-ଗର ଖରନାସି, କନିକାର ଭିତରକନିକା ଇତ୍ୟାଦି) ଓ ତା ଅନୁପାତରେ ଗୁଣ୍ଡିକାତ୍ୟାର ଉତ୍ତର ଦିଗରେ (Leeward side) ମୃତ୍ୟୁ ସଂଖ୍ୟା ଯଥେଷ୍ଟ କମୁଥିଲା । ଏହାର ଏକମାତ୍ର କାରଣ ଲୁଣାଜଂଗଲ, ଯାହାକି ଗୁଣ୍ଡିକାତ୍ୟାର ଅନିଷ୍ଟକାରୀ ପ୍ରଭାବକୁ ଯଥେଷ୍ଟ ସ୍ଵାଦ୍ୟ କରିପାରେ ଏବଂ ସେହି-ସମୟ ଭିତରେ ଶ୍ଵେତମାନେ ବିପଦର ଆଶଂକା ଅବଗତହୋଇ ଉଚ୍ଚ ସ୍ଥାନକୁ ଯାଇପାରନ୍ତି ।

ଲୁଣା ଜଂଗଲର ଉପରେ ଉପକାରଣ ଉପରୁ ପର୍ଯ୍ୟବସିତ ବେକାରୁମି ସୃଷ୍ଟି କରିବାରେ ସହାୟକ ହୋଇଥାଏ । କାରଣ ସେତେବେଳେ ଓଡ଼ିଶା ସରକାର ନିତୀଗତ ଭାବରେ ଶ୍ରୀ ମହାର ଉପର ମୁଣ୍ଡରୁ ଆସୁଥିବା ପତ୍ରମାଟି ଲୁଣା ଜଂଗଲର କରୁଥିଲେ ଯେ ସମୁଦ୍ର ଉପକୂଳରେ ଏକ ବିଲେମିତର ପ୍ରସ୍ଥ ସଂସ୍ଥା ଚେରମୂଳ ଦ୍ଵାରା ଛାଣିହୋଇ ନୂତନ ସ୍ଵଚ୍ଛନ୍ଦ ସୃଷ୍ଟି କରିବାରୁ ଲୁଣା ଜଂଗଲ ଉତ୍ପାଦିତ ହେଉଛି ଏକମାତ୍ର ଉପାଦେୟ ଭାବିଥାଏ । ଅପର ପକ୍ଷରେ ସାମୁଦ୍ରିକ ସ୍ରୋତରେ ଦୂର ବ୍ୟବସ୍ଥା । ସଂଗ୍ରହେ ଆସୁଥିବା ବାଲୁକାଗଣି ଏହି ଗଛର ଚେରମୂଳ ଦ୍ଵାରା ବାଧାସାଧ୍ୟ ହୋଇ ନୂତନ ବେକାରୁମି ସୃଷ୍ଟି କରିଥାଏ । ଉପରେ ଉଲ୍ଲେଖରେ ସବିଶେଷ ଅନୁଧ୍ୟାନ କରିଥିବା ପୂର୍ବତନ କନିକା

କିନ୍ତୁ ତା'ପରେ ପରେ ଜଂଗଲ ଲଗାହେଉ ସତ, କିନ୍ତୁ ଲୁଣାଜଂଗଲ ଲଗେଇବାରେ ବିଶେଷ ଅଗ୍ରଗତି ହୋଇପାରିନାହିଁ,

ଦୁର୍ଗମା ବାତ୍ୟାର ପ୍ରକୋପକୁ ସାମନା କରିବାରେ ଲୁଣା ଜଙ୍ଗଲର ଯେତେ ଉପାଦେୟତା ରହିଛି ଅନ୍ୟ ଜଙ୍ଗଲ, ତଥା : ଝାଣ, କାନ୍ଥବାଦୀମ ଉତ୍ୟାଦିର ସେ କ୍ଷମତାମାତ୍ର, ଜାରଣ, ଝାଣ, କାନ୍ଥବାଦୀମ ଆଦି ଲୁଣାପାଣିରେ ମୋଟେ ବଂଚି-ପାରନ୍ତି ନାହିଁ । ତେଣୁ ବାତ୍ୟା ଓ ଜୁଆରରେ ପ୍ରକୋପକୁ ଜମାଇବା ଦିଗରେ ଏମାନେ ସହାୟକ ହେବା ଅସମ୍ଭବ । ଏସବୁ ଦୃଷ୍ଟିରୁ ଏହା ସହଜରେ ଅନୁମେୟ ଯେ ଲୁଣାଜଙ୍ଗଲକୁ ରକ୍ଷାକରିବା ଓ ଉଚ୍ଚତା ଯାଇଥିବା ଜଙ୍ଗଲକୁ ପୁନରୁଦ୍ଧ କରିବା ସର୍ବତୋମୁଖେ ବିଧେୟ ।

ଅପେକ୍ଷା ଯଥେଷ୍ଟ ବେଶୀ । କିନ୍ତୁ ଦୁର୍ଭାଗ୍ୟର ବସନ୍ତ ଏହି ଯେ ବିଗତ ତିନି ବା ଚାରି ଦଶନ୍ଧି ହେଲା ଏହି ଜଙ୍ଗଲକୁ ସମୂଳେ ବିନାଶ କରିବାକୁ କେହି ପଛାଇ ନାହାନ୍ତି । ଏହାର ଏକମାତ୍ର କାରଣ ହେଲା ଯେ ଲୁଣା ଜଙ୍ଗଲର ମାଟି ଅତ୍ୟନ୍ତ ଉର୍ବର ହୋଇଥିବାରୁ ବିନା ପରିଶ୍ରମରେ ସ୍ତରୁର ଖାଦ୍ୟ ଖସି ମିଳିପାରେ । ଲୁଣା ଜମିରେ ବର୍ଷ ପାରୁଥିବା ଧାନ ବିହୀନ ଦ୍ୟବହାର ପର୍ଯ୍ୟନ୍ତ ବଙ୍ଗର ଅଧିବାସୀମାନଙ୍କୁ ବଣା ।

ଲୁଣା ଜଙ୍ଗଲର ଅଧୋଗତ

ଲୁଣାଜଙ୍ଗଲରେ ବିବିଧ ଉଦ୍ଭିଦ ଜୀବନ ଓ ଅଣୁ ଏବଂ ଜୀବାଣୁ ଏକପ୍ରକାର ସୁରକ୍ଷିତ ଜୀବାଣୁ (Zoo Plankton) ତିଆରି କରିଥାନ୍ତି, ଯାହାକି ଚି-ଗୁଡ଼ିର ଖାଦ୍ୟରୂପେ ବ୍ୟବହାର ହୋଇଥାଏ । ତେଣୁ ଲୁଣାଜଙ୍ଗଲ ମଧ୍ୟ ଚି-ଗୁଡ଼ିପାଇଁ ଖାଦ୍ୟର ସହାୟକ ହୋଇଥାଏ । ପୁଣି ଏହା ମତ୍ସ୍ୟ ଜୀବନ ଉପରେ ନିର୍ଭର କରୁଥିବା ଲୁଣା କୁମ୍ଭୀରର ଖାଦ୍ୟରୂପେ କାମ କରିଥାଏ, ଯାହାକି ଉତ୍ତର କେବଳ ସୂ-ଦରବନ ଓ ଆଖାମାନ ନିଜୋବର ଦ୍ୱୀପପୁ-ଜକୁ ଛାଡ଼ିଦେଲେ ଅନ୍ୟ କୌଣସିଠାରେ ଦେଖାଯାଆନ୍ତି ନାହିଁ । ଏହା ଭିତରକମିଜାର ନଦୀରେ ଓ ଅସଂଖ୍ୟ ପାଣି ନାଳୀରେ ରହିଥାନ୍ତି ।

ପ୍ରଚଳିତ ପ୍ରଥା ଅନୁସାରେ, ଏ ଜମିରେ ହଳ ବସିବା କିମ୍ବା ଧାନ ଚୋରବା ପ୍ରଣାଳୀ ମୋଟେ ଦରକାର ନ ଥିବାରୁ ବହୁ ସଂଖ୍ୟାରେ ଲୋକ ପର୍ଯ୍ୟନ୍ତ ବଙ୍ଗରୁ ଆସି ଜମିଦାରମାନଙ୍କଠାରୁ ଲିଜ୍ ସ୍ୱତ୍ତ୍ୱରେ ଜଙ୍ଗଲ ସମା କରି ଧାନ ଜମି କରିଥାନ୍ତି । ଲୁଣା ଜଙ୍ଗଲକୁ ସମୂଳେ ବିଲୋପ ସାଧନର ଅତି ସହଜ ପଦ୍ଧା ହେଉଛି ଯେ ଏହା ମଧ୍ୟକୁ ଲୁଣା ପାଣି ପ୍ରବେଶ ବନ୍ଦ କରିବା । ଏହି ଗୁଣ କରିବା ଦ୍ୱାରା ଲୁଣା ବନ୍ଧ ହୋଇଯାଇ ଏହା ପରେ ପରେ ଲୁଣା ଜଙ୍ଗଲ ଆପେ ଆପେ ମରିଯାଏ ଏବଂ ଉପରୋକ୍ତ ପ୍ରଣାଳୀରେ ସ୍ତରୁର ଧାନ ଗୁଣର ପ୍ରବିଧା ହୋଇଥାଏ । ଗୋଟିଏ ବଡ଼ ଆହୁରି ଦୁଃଖଦାୟକ ଯେ ଏ ଜବରଦସ୍ତଜୀବୀ ପର୍ଯ୍ୟନ୍ତ ବଙ୍ଗୀୟ ଗୁଣାମାନେ ବିନା ଖଜଣାରେ ବର୍ଷ ପରେ ବର୍ଷ ସ୍ତରୁର ଧାନ ଉତ୍ପାଦନ କରି ପ୍ରବିଧା ଉପାୟରେ ଅତି ଉପାର୍ଜନ କରିଥାନ୍ତି । ଉପରୋକ୍ତ ପ୍ରଣାଳୀରେ ପ୍ରାୟ ପାରୁଥିବା ଲୁଣା ଜଙ୍ଗଲ ପରିମାଣ ୭୭ ବର୍ଗ କିଲୋ ମିଟର (୧୯,୦୦୦ ଏକର) । ତେଣୁ କରି ଅତତଃ ପକ୍ଷରେ ଯାହା କିଛି ଲୁଣା ଜଙ୍ଗଲ ରହିଯାଇଛି ଅତତଃ ତା'ର ରକ୍ଷା ହେଉଛି ସମସ୍ତଙ୍କର କର୍ତ୍ତବ୍ୟ । କାରଣ ଅରେ ଏ ପର୍ଯ୍ୟନ୍ତ ଦର ବନାନୀ ନଷ୍ଟ ହେଲେ ତାହାକୁ କୃତ୍ରିମ ଉପାୟରେ ଧାର ପରେ ପୁନରୁଦ୍ଧ କରିବା ଆମର ସାମର୍ଥ୍ୟ ବାହାରେ ।

ସମୁଦ୍ର ଉପକୂଳରେ ନଦୀ ମୁହାଣରେଥିବା ବିଷ୍ଣୁ ଜଙ୍ଗଲ କାଳେଣିକାଠି ଓ ଗୁଡ଼ିଆରି ଉପକରଣ ପାଇଁ ସ୍ଥାନୀୟ ଲୋକେ ବ୍ୟବହାର କରିଥାନ୍ତି । ଏହାର ନିରକରଣ ପାଇଁ ଅନ୍ୟ କୌଣସି ବ୍ୟବସ୍ଥା କରାଯାଇପାରିବ ନାହିଁ । ତେଣୁ ସ୍ଥାନୀୟ ଲୋକେ ଏହାଉପରେ ନିର୍ଭର କରିବା ଅପରିହାର୍ଯ୍ୟ ।

ଆଶା କରାଯାଏ ବିଶେଷ କରି ଉପକୂଳବର୍ତ୍ତୀ ଓଡ଼ିଶା-ବାସୀ ଏହାର ଉପକାରଣ ଉପକରଣ କରିବେ ଏବଂ ପ୍ରକୃତିର ଏହି ମହାନ ଅବଦାନକୁ ରକ୍ଷା କରିବାରେ ସହାୟକ ହେବେ ।

ଲୁଣା ଜଙ୍ଗଲରେ ଅନେକ ଉପାଦେୟ ବସ୍ତୁର ସଂଧାନ ରହିଛି ଯାହାକି ଗୋଟି ଗୋଟିକରି କଳନା କରିବା ଏହି ପ୍ରବନ୍ଧର ଉଦ୍ଦେଶ୍ୟ ନୁହେଁ । ଏହି ଜଙ୍ଗଲରୁ ବିଭିନ୍ନ ଫଳ, ପତ୍ର ଚମଡ଼ା କସିବା ଉପକରଣ (Tranning Material) ଗୁଳୁଳତା ଉତ୍ୟାଦି ମିଳିଥାଏ । ନାନାସୁକାର ମହୌଷଧି, କାଳ ତିରିଆ କରିବା ଚକ୍ର, ଦିଆସିଲି କାଠି ପାଇଁ ଗୁଣାଗଛ ମଧ୍ୟ ଏଠାରେ ଦେଖାଯାଇଥାଏ । ପ୍ରଚଣ୍ଡ ବିଷଧର ଘର୍ପ, ଯଥା : ପିଲିଉଜ ଏହି ଜଙ୍ଗଲରେ ଦେଖାଯାଆନ୍ତି । ଏହାର ବିଷ, କାତକ ବିଷ ପ୍ରତିରୋଧକାରୀ ଅତ୍ୟନ୍ତେ ପ (Antivenom Injection) ତିଆରିରେ ଲାଗିଥାଏ ।

ଅତିରିକ୍ତ ମୁଖ୍ୟ ବନ ସଂରକ୍ଷକ (ବନ୍ୟପ୍ରାଣୀ) ଓ ମୁଖ୍ୟ ବନ୍ୟପ୍ରାଣୀ ତତ୍ତ୍ୱାବଧାରକ, ଓଡ଼ିଶା, ଭୁବନେଶ୍ୱର

ଉପରବର୍ଣ୍ଣିତ ତଥ୍ୟରୁ ସହଜରେ ଅନୁମେୟ ଯେ ଲୁଣା ଜଙ୍ଗଲର ଉପାଦେୟତା ଅନ୍ୟ ଯେ କୌଣସି ଜଙ୍ଗଲ

“ମାନବିକ ଜନ ବିକାଶର ଉଚ୍ଚ ସୋପାନକୁ ଉଠିବା ପାଇଁ ପ୍ରତ୍ୟେକ ବ୍ୟକ୍ତି ସମସ୍ତ ମତ ପ୍ରକୃତିକୁ ବନ୍ଦ କରିବ । ପ୍ରେମ ଓ ଅହିଂସା ମାଧ୍ୟମରେ ସତ୍ୟର ସନ୍ଧାନ କରିବ ଏବଂ ସତ୍ୟ ଉପରେ ଆଧାରିତ ଜୀବନଯାପନ କରିବ । ପ୍ରେମ-ସେବା-ତ୍ୟାଗ ଓ ଗଠନମୂଳକ କାର୍ଯ୍ୟରେ ଅର୍ପିତ ଜୀବନଟି ବାଞ୍ଛନୀୟ । ଅପଣ ଯେଉଁ ସତ୍ୟକୁ ଦେଖି ପାରୁଛନ୍ତି, କାହେ ଅନ୍ୟ ଲୋକ ସେହି ସତ୍ୟକୁ ଦେଖି ପାରୁ ନ ଥିବେ, ସେଥିପାଇଁ ଅପଣ ପ୍ରେମ, ସେବା ଓ ତ୍ୟାଗ ଦ୍ୱାରା ତାଙ୍କ ମନରେ ଆପଣଙ୍କର ସତ୍ୟକୁ ସାଦୃଶ୍ୟ କରାଇ ତାଙ୍କୁ ନିଜ ମତକୁ ଅଣିବେ । ତାଙ୍କ ଉପରେ ସ୍ୱପ୍ନ ବା ହିଂସା ପ୍ରୟୋଗ କରି ଅପଣଙ୍କ ସତ୍ୟକୁ ତାଙ୍କ ଉପରେ ଭବି ବେଦେ ନାହିଁ ।





ଭକ୍ତମାନ ପୁସ୍ତକ

